



บันทึกข้อความ

ส่วนราชการ สำนักปลัด องค์การบริหารส่วนตำบลย่านยาว.....

ที่ สพ. ๘๐๑๐๑/๒๕๖๕..... วันที่ ๒๑ กุมภาพันธ์ ๒๕๖๕.....

เรื่อง คู่มือปฏิบัติงาน งานป้องกันและบรรเทาสาธารณภัย ประจำปี ๒๕๖๕.....

เรียน นายกององค์การบริหารส่วนตำบลย่านยาว

เรื่องเดิม

ตามนโยบายประเมินคุณธรรมและความโปร่งใสในการดำเนินงานของหน่วยงานภาครัฐ (Integrity and Transparency Assessment : ITA) ตัวชี้วัดที่ ๙ การเปิดเผยข้อมูล ตัวชี้วัดย่อยที่ ๙.๒ การบริหารงาน การปฏิบัติงาน O๑๓ คู่มือหรือมาตรฐานการปฏิบัติงาน งานป้องกันและบรรเทาสาธารณภัย

ข้อเท็จจริง

องค์การบริหารส่วนตำบลย่านยาว ได้มีคำสั่ง ที่ ๔๗/๒๕๖๕ เรื่องแต่งตั้งคณะกรรมการจัดทำคู่มือการปฏิบัติงาน งานป้องกันและบรรเทาสาธารณภัย องค์การบริหารส่วนตำบลย่านยาว ประจำปี ๒๕๖๕ ลงวันที่ ๑๗ กุมภาพันธ์ ๒๕๖๕ โดยคณะกรรมการฯ ได้พิจารณา ทบทวน ปรับปรุง จัดทำคู่มือการปฏิบัติงาน งานป้องกันและบรรเทาสาธารณภัย องค์การบริหารส่วนตำบลย่านยาว

ระเบียบข้อกฎหมาย/หนังสือราชการ

๑. พระราชบัญญัติสภาตำบลและองค์การบริหารส่วนตำบล พ.ศ.๒๕๓๗ แก้ไขเพิ่มเติม (ฉบับที่ ๓) พ.ศ. ๒๕๖๒ มาตรา ๖๗ (๔)
๒. พระราชบัญญัติกำหนดแผนและขั้นตอนการกระจายอำนาจให้แก่องค์กรปกครองส่วนท้องถิ่น พ.ศ.๒๕๔๒ มาตรา ๑๖ (๒๙)

ข้อเสนอแนะ

คณะกรรมการฯ ได้จัดทำคู่มือการปฏิบัติงาน งานป้องกันและบรรเทาสาธารณภัย องค์การบริหารส่วนตำบลย่านยาว ประจำปี ๒๕๖๕ ขึ้น ตามเอกสารแนบท้าย

จึงเรียนมาเพื่อโปรดทราบ

(ลงชื่อ)..... พัทธ์ธี ภา.

(นางสาวหทัยชนก พอค้า)

นักป้องกันและบรรเทาสาธารณภัยปฏิบัติการ

ความคิดเห็นของหัวหน้าสำนักปลัดองค์การบริหารส่วนตำบลย่านยาว

- วัฒนคุณ ก้อนทอง

(ลงชื่อ)



(นายกฤษ ศรีรุ่งเรือง)

หัวหน้าสำนักปลัด

ความคิดเห็นของรองปลัดองค์การบริหารส่วนตำบลย่านยาว

- ทวีป

(ลงชื่อ)

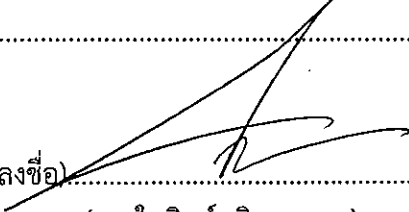

(นางจิตทิพย์ ชินสุวรรณ)

รองปลัดองค์การบริหารส่วนตำบลย่านยาว

ความคิดเห็นของปลัดองค์การบริหารส่วนตำบลย่านยาว

- ทวีป

(ลงชื่อ)

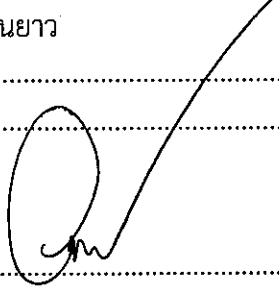

(นางสาววิชชุดา เรืองธรรม)

ปลัดองค์การบริหารส่วนตำบลย่านยาว

ความคิดเห็นของนายกองค์การบริหารส่วนตำบลย่านยาว

ทวีป

(ลงชื่อ)

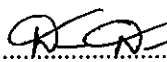

(นายประเสริฐ สมประสงค์)

นายกองค์การบริหารส่วนตำบลย่านยาว

คู่มือการปฏิบัติงาน งานป้องกันและบรรเทาสาธารณภัย



สำนักปลัด องค์การบริหารส่วนตำบลย่านยาว
อำเภอสามชุก จังหวัดสุพรรณบุรี

คำนำ

ด้วยปัจจุบันสถานการณ์สาธารณสุขภัย ยังคงมีแนวโน้มจะเกิดขึ้นอย่างต่อเนื่องและซับซ้อนมากยิ่งขึ้น เนื่องจากความแปรปรวนของสภาพภูมิอากาศโลก ความเสื่อมโทรมของทรัพยากรธรรมชาติ ประกอบกับการเปลี่ยนแปลงโครงสร้างทางสังคม จากสังคมชนบทไปสู่สังคมเมืองอย่างรวดเร็ว ส่งผลให้ความเสียหายจากเหตุการณ์สาธารณสุขภัยมีความรุนแรงเพิ่มขึ้น ทั้งภัยที่เกิดขึ้นเองโดยธรรมชาติ เช่น อุทกภัย วาตภัย ภัยแล้ง ภัยหนาว และภัยที่เกิดจากการกระทำของมนุษย์ เช่น อัคคีภัย อุบัติภัย การรั่วไหลของสารเคมีอันตราย รวมทั้งสาธารณสุขภัยหรืออุบัติเหตุต่างๆ ที่เกิดขึ้น

การปฏิบัติงานด้านการป้องกันและบรรเทาสาธารณสุขภัย ขององค์กรปกครองส่วนท้องถิ่น จึงมีความสำคัญเป็นอย่างยิ่งในการป้องกัน ช่วยเหลือและบรรเทาสาธารณสุขภัยต่างๆ ที่เกิดขึ้น เจ้าหน้าที่ผู้ปฏิบัติงานจึงต้องมีความรู้ ทักษะ และความเข้าใจในขั้นตอนการปฏิบัติงานอย่างถ่องแท้ จึงจะสามารถปฏิบัติงาน ได้อย่างถูกต้องรวดเร็ว มีประสิทธิภาพ ประสิทธิผล

ดังนั้นคณะผู้จัดทำคู่มือการปฏิบัติงานเล่มนี้ได้รวบรวมเนื้อหาสาระ หน้าที่ ลักษณะงาน และขั้นตอนการปฏิบัติงานป้องกันและบรรเทาสาธารณสุขภัย จัดทำเป็นรูปเล่มไว้ เพื่อใช้เป็นคู่มือในการปฏิบัติงานตลอดจนการสร้างความรู้ และความร่วมมือต่างๆ จากผู้ที่มีส่วนเกี่ยวข้องในการปฏิบัติงาน ป้องกันและบรรเทาสาธารณสุขภัยขององค์กรปกครองส่วนท้องถิ่น เพื่อให้เข้าใจถึงบทบาทหน้าที่ ลักษณะงาน และขั้นตอนการปฏิบัติงานป้องกันและบรรเทาสาธารณสุขภัยได้ดียิ่งขึ้น

งานป้องกันและบรรเทาสาธารณสุขภัย

สำนักปลัด องค์การบริหารส่วนตำบลย่านยาว

สารบัญ

เรื่อง	หน้า
คำนำ	
สารบัญ	
หลักการและเหตุผล	๑
วัตถุประสงค์	๑
นิยามศัพท์	๑
การจัดตั้งกองอำนวยการป้องกันและบรรเทาสาธารณภัย	๓
สถานที่ตั้ง	๔
แนวทางปฏิบัติ	๔
การปฏิบัติในภาวะฉุกเฉิน	๖
การอพยพ	๘
ภาคผนวก	

คู่มือการปฏิบัติงาน

งานป้องกันและบรรเทาสาธารณภัย องค์การบริหารส่วนตำบลย่านยาว

๑. หลักการและเหตุผล

ปัจจุบันสถานการณ์สาธารณภัยของประเทศไทยทั้งที่เกิดจากธรรมชาติ และการกระทำของมนุษย์ มีปัจจัยหลักมาจากสาเหตุหลายประการ ได้แก่ สาเหตุที่เกิดจากธรรมชาติ เช่น อุทกภัย ดินโคลนถล่ม แผ่นดินไหว พายุฤดูร้อน มีความถี่และความรุนแรงมากขึ้น สาเหตุที่เกิดจากการกระทำของมนุษย์ เช่น การตัดไม้ทำลายป่า การใช้ทรัพยากรธรรมชาติอย่างไม่จำกัด การขยายตัวของชุมชนเมือง และภาคอุตสาหกรรมที่ทำลายสิ่งแวดล้อม ทำให้สภาพภูมิอากาศของโลกเกิดการเปลี่ยนแปลง สภาพอากาศแปรปรวน อากาศร้อนจัด และหนาวจัด หรือมีฝนตกปริมาณมากเป็นเวลานาน ส่งผลให้เกิดน้ำท่วมหนักและแผ่นดินถล่ม ซึ่งสาธารณภัยดังกล่าวได้ส่งผลกระทบต่อชีวิตและความเป็นอยู่ของประชาชน ตลอดจนสร้างความเสียหายแก่ทรัพย์สินของประชาชนและของรัฐ

องค์กรปกครองส่วนท้องถิ่น ซึ่งเป็นหน่วยงานที่ใกล้ชิดกับประชาชน และมีหน้าที่ในการช่วยเหลือและบรรเทาสาธารณภัยให้แก่ผู้ประสบสาธารณภัย ตามพระราชบัญญัติสภาพัฒนาการและองค์การบริหารส่วนตำบล พ.ศ. ๒๕๓๗ แก้ไขเพิ่มเติมถึง (ฉบับที่ ๗) พ.ศ. ๒๕๖๒ มาตรา ๖๗ (๔) การป้องกันและบรรเทาสาธารณภัย และพระราชบัญญัติป้องกันและบรรเทาสาธารณภัย พ.ศ. ๒๕๕๐ กำหนดให้องค์กรปกครองส่วนท้องถิ่น มีหน้าที่ในการป้องกันและบรรเทาสาธารณภัยและให้ผู้บริหารองค์กรปกครองส่วนท้องถิ่นเป็นผู้อำนวยการท้องถิ่นในการป้องกันและบรรเทาสาธารณภัยในท้องถิ่นของตนเอง งานด้านป้องกันและบรรเทาสาธารณภัยจึงถือเป็นภารกิจสำคัญขององค์กรปกครองส่วนท้องถิ่นที่จะต้องเตรียมความพร้อมในการป้องกันและบรรเทาสาธารณภัย และพัฒนาขีดความสามารถในการปฏิบัติงานป้องกันและบรรเทาสาธารณภัย ทั้งการปฏิบัติก่อนเกิดภัย การปฏิบัติขณะเกิดภัย การปฏิบัติหลังเกิดภัย

๒. วัตถุประสงค์

๑. เพื่อให้การดำเนินงานด้านการป้องกันและบรรเทาสาธารณภัยขององค์การบริหารส่วนตำบลย่านยาว มีขั้นตอนหรือกระบวนการและแนวทางในการปฏิบัติงานให้เป็นมาตรฐานเดียวกัน

๒. เพื่อให้มั่นใจว่าได้มีการปฏิบัติตามกฎหมาย ระเบียบ หลักเกณฑ์ที่เกี่ยวข้องกับงานป้องกันและบรรเทาสาธารณภัยที่กำหนดไว้อย่างถูกต้อง มีประสิทธิภาพ

๓. เพื่อพัฒนาขีดความสามารถด้านการป้องกันและบรรเทาสาธารณภัยให้มีประสิทธิภาพ สามารถลดความสูญเสียต่อชีวิตและทรัพย์สินที่เกิดจากภัยพิบัติให้เหลือน้อยที่สุด

๔. เพื่อให้ประชาชนที่ประสบภัยได้รับการช่วยเหลือฟื้นฟูได้อย่างทั่วถึงและทันท่วงที

๕. เพื่อบูรณาการระบบสั่งการในงานการป้องกันและบรรเทาสาธารณภัยให้มีเอกภาพ

๖. เพื่อสร้างระบบบริหารจัดการสาธารณภัยที่ดีและสอดคล้องกับวัฏจักรการเกิดภัย

๓. นิยามศัพท์

- การป้องกัน (Prevention) หมายถึง มาตรการและกิจกรรมต่างๆ ที่กำหนดขึ้นล่วงหน้าทั้งทางด้าน โครงสร้าง และที่มิใช่ด้านโครงสร้างเพื่อลดหรือควบคุมผลกระทบในทางลบจากสาธารณภัย

- การลดผลกระทบ (Mitigation) หมายถึง กิจกรรมหรือวิธีการต่างๆ เพื่อหลีกเลี่ยงและลดผลกระทบทางลบจากสาธารณภัย และยังหมายถึงการลดและป้องกันมิให้เกิดเหตุหรือลดโอกาสที่อาจก่อให้เกิดสาธารณภัย

- การเตรียมความพร้อม (Preparedness) หมายถึง มาตรการและกิจกรรมที่ดำเนินการล่วงหน้าก่อนเกิดสาธารณภัย เพื่อเตรียมพร้อมการจัดการในสถานการณ์ฉุกเฉินให้สามารถรับมือกับผลกระทบจากสาธารณภัยได้อย่างทันเหตุการณ์ และมีประสิทธิภาพ

- การจัดการในภาวะฉุกเฉิน (Emergency Management) หมายถึง การจัดตั้งองค์กรและการบริหารจัดการด้านต่างๆ เพื่อรับมือขอในการจัดการสถานการณ์ฉุกเฉินทุกรูปแบบ โดยเฉพาะอย่างยิ่งการเตรียมความพร้อมรับมือและการฟื้นฟูบูรณะ

- การฟื้นฟูบูรณะ (Rehabilitation) หมายถึง การฟื้นฟูสภาพเพื่อให้สิ่งที่ถูกตัดหรือได้รับความเสียหายจากสาธารณภัยได้รับการช่วยเหลือแก้ไขให้กลับคืนสู่สภาพเดิมหรือดีกว่าเดิม รวมทั้งให้ผู้ประสบภัยสามารถดำรงชีวิตตามสภาพปกติได้โดยเร็ว

- หน่วยงานของรัฐ หมายถึง ส่วนราชการ รัฐวิสาหกิจ องค์กรมหาชน และหน่วยงานอื่นของรัฐ แต่ไม่หมายความรวมถึงองค์กรปกครองส่วนท้องถิ่น

- องค์กรปกครองส่วนท้องถิ่น หมายถึง องค์กรบริหารส่วนตำบล เทศบาล องค์กรบริหารส่วนจังหวัด เมืองพัทยา และองค์กรปกครองส่วนท้องถิ่นอื่นที่มีกฎหมายจัดตั้ง

- องค์กรปกครองส่วนท้องถิ่นแห่งพื้นที่ หมายถึง องค์กรบริหารส่วนตำบล เทศบาล และองค์กรปกครองส่วนท้องถิ่นอื่นที่มีกฎหมายจัดตั้ง แต่ไม่หมายรวมถึงองค์กรบริหารส่วนจังหวัดและกรุงเทพมหานคร

- ผู้บัญชาการป้องกันและบรรเทาสาธารณภัยแห่งชาติ หมายถึง รัฐมนตรีว่าการกระทรวงมหาดไทย

- รองผู้บัญชาการป้องกันและบรรเทาสาธารณภัยแห่งชาติ หมายถึง ปลัดกระทรวงมหาดไทย

- ผู้อำนวยการกลาง หมายถึง อธิบดีกรมป้องกันและบรรเทาสาธารณภัย

- ผู้อำนวยการจังหวัด หมายถึง ผู้ว่าราชการจังหวัด

- รองผู้อำนวยการจังหวัด หมายถึง นายกองค้การบริหารส่วนจังหวัด

- ผู้อำนวยการอำเภอ หมายถึง นายอำเภอ

- ผู้อำนวยการท้องถิ่น หมายถึง นายกองค้การบริหารส่วนตำบล, นายกเทศมนตรี

- ผู้ช่วยผู้อำนวยการท้องถิ่น หมายถึง ปลัดองค์กรปกครองส่วนท้องถิ่น

- เจ้าพนักงาน หมายถึง ผู้ซึ่งได้รับแต่งตั้งให้ปฏิบัติหน้าที่ในการป้องกันและบรรเทาสาธารณภัยในพื้นที่ต่างๆ ตามพระราชบัญญัติป้องกันและบรรเทาสาธารณภัย พ.ศ. ๒๕๕๐

- กองอำนาจการป้องกันและบรรเทาสาธารณภัยจังหวัด หมายถึง องค์กรปฏิบัติในการป้องกันและบรรเทาสาธารณภัยในเขตพื้นที่จังหวัด

- กองอำนาจการป้องกันและบรรเทาสาธารณภัยอำเภอ หมายถึง องค์กรปฏิบัติในการป้องกันและบรรเทาสาธารณภัยในเขตอำเภอ และทำหน้าที่ช่วยเหลือจังหวัดในการป้องกันและบรรเทาสาธารณภัย

- กองอำนาจการป้องกันและบรรเทาสาธารณภัยท้องถิ่นแห่งพื้นที่ หมายถึง องค์กรปฏิบัติในการป้องกันและบรรเทาสาธารณภัยในเขตองค์กรบริหารส่วนตำบล/เทศบาล และเป็นหน่วยเผชิญเหตุเมื่อเกิดสาธารณภัยขึ้นในพื้นที่

๔. การจัดตั้งกองอำนวยการป้องกันและบรรเทาสาธารณภัย

๔.๑ องค์การปฏิบัติ

๔.๑.๑ กองอำนวยการป้องกันและบรรเทาสาธารณภัยขององค์การบริหารส่วนตำบล ยานยาว ทำหน้าที่เป็นหน่วยงานของผู้อำนวยการท้องถิ่นและให้มีที่ทำการโดยให้ใช้ที่ทำการ/สำนักงาน องค์การบริหารส่วนตำบล ยานยาว เป็นสำนักงานของผู้อำนวยการท้องถิ่น มีนายกององค์การบริหารส่วนตำบล ยานยาวเป็นผู้อำนวยการ และมีปลัดองค์การบริหารส่วนตำบล ยานยาวเป็นผู้ช่วยผู้อำนวยการ กำหนด ผู้ใหญ่บ้าน และภาคเอกชนในพื้นที่ร่วมปฏิบัติงานในกองอำนวยการป้องกันและบรรเทาสาธารณภัย รับผิดชอบในการป้องกันและบรรเทาสาธารณภัยในเขตองค์การบริหารส่วนตำบล ยานยาว และเป็นหน่วย เฉลี่ยเหตุเมื่อเกิดภัยพิบัติขึ้นในพื้นที่

๔.๑.๒ ภารกิจของกองอำนวยการป้องกันและบรรเทาสาธารณภัยขององค์การบริหารส่วน ตำบล ยานยาว

(๑) อำนวยการ ควบคุม ปฏิบัติงาน และประสานการปฏิบัติเกี่ยวกับการ ดำเนินการป้องกันและบรรเทาสาธารณภัยในเขตพื้นที่องค์การบริหารส่วนตำบล ยานยาว

(๒) สนับสนุนกองอำนวยการป้องกันและบรรเทาสาธารณภัยซึ่งมีพื้นที่ติดต่อ หรือใกล้เคียง หรือเขตพื้นที่อื่นเมื่อได้รับการร้องขอ

(๓) ประสานกับส่วนราชการและหน่วยงานที่เกี่ยวข้องในเขตพื้นที่ที่รับผิดชอบ รวมทั้งประสานความร่วมมือกับภาคเอกชนในการปฏิบัติการป้องกันและบรรเทาสาธารณภัยทุกขั้นตอน

๔.๒ โครงสร้างและหน้าที่ของกองอำนวยการป้องกันและบรรเทาสาธารณภัยขององค์การบริหารส่วนตำบล ยานยาว

๔.๒.๑ โครงสร้างกองอำนวยการป้องกันและบรรเทาสาธารณภัยขององค์การบริหารส่วน ตำบล ยานยาว ประกอบด้วย ๕ ฝ่าย ได้แก่

(๑) ฝ่ายอำนวยการ ทำหน้าที่ อำนวยการ ควบคุมกำกับดูแลในการป้องกันและ บรรเทาสาธารณภัยให้เป็นไปอย่างมีประสิทธิภาพและประสิทธิผล รวมทั้งวางระบบการติดตามติดต่อสื่อสารใน การป้องกันและบรรเทาสาธารณภัยระหว่างกองอำนวยการป้องกันและบรรเทาสาธารณภัยทุกระดับ และฝ่าย ที่เกี่ยวข้องให้การติดต่อเป็นไปอย่างรวดเร็วต่อเนื่องและเชื่อถือได้ตลอดเวลา

(๒) ฝ่ายแผนและโครงการ ทำหน้าที่เกี่ยวกับงานการวางแผนการป้องกันและ บรรเทาสาธารณภัย การพัฒนาแผนงาน การพัฒนาเกี่ยวกับการป้องกันและบรรเทาสาธารณภัยในทุกขั้นตอน งานติดตามประเมินผลงาน การฝึกซ้อมแผนฯ งานการจัดฝึกอบรมต่างๆ และงานการจัดทำโครงการเกี่ยวกับ การป้องกันและบรรเทาสาธารณภัย

(๓) ฝ่ายป้องกันและปฏิบัติการ ทำหน้าที่ ติดตามสถานการณ์ รวบรวมข้อมูล ประเมินสถานการณ์ที่อาจเกิดขึ้น วางมาตรการต่างๆ ในการป้องกันภัยมิให้เกิดขึ้น หรือเกิดขึ้นแล้วให้ได้รับ ความเสียหายน้อยที่สุด จัดระเบียบแจ้งเตือนภัยการช่วยเหลือประชาชนผู้ประสบภัยงานการข่าวการรักษา ความปลอดภัยและการปฏิบัติการจิตวิทยา

๔) ฝ่ายฟื้นฟูบูรณะ ทำหน้าที่สำรวจความเสียหาย และความต้องการด้านต่างๆ จัดทำบัญชีผู้ประสบสาธารณภัยประสานกับทุกหน่วยงานที่เกี่ยวข้องกับการสงเคราะห์ผู้ประสบสาธารณภัย เพื่อให้การสงเคราะห์และฟื้นฟู คุณภาพชีวิตทั้งทางด้านร่างกายและจิตใจแก่ผู้ประสบสาธารณภัย พร้อมทั้งดำเนินการฟื้นฟูบูรณะสิ่งสาธารณประโยชน์ที่ชำรุดเสียหายให้กลับคืนสู่สภาพเดิม หรือใกล้เคียงกับสภาพเดิม ให้มากที่สุด

(๕) ฝ่ายประชาสัมพันธ์ ทำหน้าที่เป็นเจ้าหน้าที่เกี่ยวกับการประชาสัมพันธ์ เผยแพร่ความรู้เกี่ยวกับการป้องกันและบรรเทาสาธารณภัยและการแถลงข่าวข้อเท็จจริงเกี่ยวกับความเสียหาย และการให้ความช่วยเหลือให้แก่สื่อมวลชนและประชาชนทั่วไปได้ทราบ

๔.๓ การบรรจุกำลัง

๔.๓.๑ ในภาวะปกติ ใช้กำลังเจ้าหน้าที่ขององค์การบริหารส่วนตำบลย่านยาวเป็นหลัก

๔.๓.๒ เมื่อคาดว่าจะเกิดหรือเกิดสาธารณภัยขึ้นในพื้นที่ใด ให้กองอำนวยการป้องกันและบรรเทาสาธารณภัยเข้าควบคุมสถานการณ์ ปฏิบัติหน้าที่เพื่อช่วยเหลือประชาชนในพื้นที่โดยเร็ว และรายงานให้ผู้อำนวยการอำเภอทราบทันที

๕. สถานที่ตั้ง

ตั้งอยู่ ณ ที่ทำการองค์การบริหารส่วนตำบลย่านยาว หมู่ที่ ๓ ตำบลย่านยาว อำเภอสามชุก จังหวัดสุพรรณบุรี รหัสไปรษณีย์ ๓๒๑๓๐ โทรศัพท์หมายเลข ๐๓๕ ๙๕๙ ๙๒๘ โทรสารหมายเลข ๐๓๕ ๙๕๙ ๙๒๘

๖. แนวทางปฏิบัติ

เพื่อเตรียมการด้านทรัพยากร ระบบการปฏิบัติการไว้รองรับสถานการณ์สาธารณภัยที่อาจเกิดขึ้นในพื้นที่ได้อย่างมีประสิทธิภาพ หลักการปฏิบัติให้องค์การบริหารส่วนตำบลย่านยาว และหน่วยงานที่เกี่ยวข้องจัดเตรียมและจัดหาทรัพยากรที่จำเป็น เพื่อการป้องกันและบรรเทาสาธารณภัยให้เหมาะสมกับผลการประเมินความเสี่ยงและความอ่อนแอของพื้นที่รวมทั้งการวางแผนทางการปฏิบัติการให้พร้อมเผชิญสาธารณภัยและดำเนินการฝึกซ้อมตามแผนที่กำหนดอย่างสม่ำเสมอเป็นประจำ เพื่อให้เกิดความพร้อมในทุกด้านและทุกภาคส่วนในเขตพื้นที่องค์การบริหารส่วนตำบลย่านยาว

หลักการปฏิบัติ	แนวทางปฏิบัติ
๑. การป้องกันและลดผลกระทบ ๑.๑ การวิเคราะห์ความเสี่ยง	- ประเมินความเสี่ยงและความอ่อนแอในพื้นที่โดยพิจารณาจากข้อมูลสถิติการเกิดภัย และจากการวิเคราะห์จากข้อมูลสภาพแวดล้อมต่างๆ - จัดทำแผนปฏิบัติการในการป้องกันและบรรเทาสาธารณภัย
๑.๒ การเตรียมการด้านฐานข้อมูลและระบบสารสนเทศ	- จัดทำฐานข้อมูลเพื่อสนับสนุนการบริหารจัดการสาธารณภัย - พัฒนาระบบเชื่อมโยงข้อมูลด้านสาธารณภัยระหว่างหน่วยงานให้มีประสิทธิภาพและสามารถใช้งานได้ร่วมกัน - กระจายข้อมูลด้านสาธารณภัยไปยังหน่วยงานที่มีหน้าที่ปฏิบัติ

หลักการปฏิบัติ	แนวทางปฏิบัติ
๑.๓ การส่งเสริมให้ความรู้และสร้างความตระหนักด้านการป้องกันและบรรเทาสาธารณภัย	<ul style="list-style-type: none">- สนับสนุนสื่อประชาสัมพันธ์ให้มีบทบาทในการรณรงค์ประชาสัมพันธ์ เพื่อปลูกฝังจิตสำนึกด้านความปลอดภัยอย่างต่อเนื่อง- เผยแพร่และเสริมสร้างความรู้ ความเข้าใจแก่ประชาชนเกี่ยวกับหลักการปฏิบัติตัวในชีวิตประจำวันให้ปลอดภัย- พัฒนารูปแบบและเนื้อหาการรณรงค์ประชาสัมพันธ์ให้ชัดเจน เข้าใจง่าย เหมาะสม เข้าถึงกลุ่มเป้าหมายแต่ละกลุ่มเป็นที่น่าสนใจ- ส่งเสริมสนับสนุนให้หน่วยงานภาคีเครือข่ายในการป้องกันและบรรเทาสาธารณภัย ทั้งภาครัฐ เอกชน และอาสาสมัครต่างๆ เข้ามามีส่วนร่วมในรณรงค์ประชาสัมพันธ์เกี่ยวกับการป้องกันและบรรเทาสาธารณภัยต่างๆ
๑.๔ การเตรียมการป้องกันด้านโครงสร้างและเครื่องหมายสัญญาณแจ้งเตือนภัย	<ul style="list-style-type: none">- จัดหาพื้นที่รองรับน้ำและกักเก็บน้ำ- สร้างอาคารหรือสถานที่ เพื่อเป็นสถานที่หลบภัยสำหรับพื้นที่ที่การอพยพหนีภัยทำได้ยาก หรือมีพื้นที่หลบภัยที่เหมาะสม- ก่อสร้าง/ปรับปรุงเส้นทางเพื่อใช้ในการอพยพ การส่งกำลัง การนำเสบียงอาหาร น้ำดื่ม เมื่อเกิดภัย
๒. การเตรียมความพร้อม ๒.๑ ด้านการจัดระบบปฏิบัติการฉุกเฉิน	<ul style="list-style-type: none">- จัดทำคู่มือและจัดทำแผนปฏิบัติการฉุกเฉินและแผนสำรองของหน่วยงานและมีการฝึกซ้อมแผน- จัดเตรียมระบบการติดต่อสื่อสารหลักและสื่อสารสำรอง- กำหนดแนวทางการประชาสัมพันธ์ข้อมูลข่าวสารแก่ประชาชนและเจ้าหน้าที่- จัดเตรียมระบบการแจ้งเตือนภัยและส่งสัญญาณเตือนภัยให้ประชาชนและเจ้าหน้าที่ได้รับทราบล่วงหน้า- จัดเตรียมเส้นทางอพยพและจัดเตรียมสถานที่ ปลอดภัยสำหรับคนและสัตว์เลี้ยง- กำหนดมาตรการรักษาความปลอดภัย ความสงบเรียบร้อย รวมทั้งการควบคุมการจราจรและการสัญจรภายในเขตพื้นที่- จัดระบบการดูแลสิ่งของบริจาคและการสงเคราะห์ผู้ประสบภัย- จัดทำบัญชีรายชื่อคนที่ต้องช่วยเหลือเป็นกรณีพิเศษ
๒.๒ ด้านบุคลากร	<ul style="list-style-type: none">- ประเมินความเสี่ยงและความอ่อนแอในพื้นที่ โดยพิจารณาจากข้อมูลสถิติการเกิดภัย และการวิเคราะห์จากข้อมูลสภาพแวดล้อมต่างๆ- จัดทำแผนที่เสี่ยงภัย แยกตามประเภทของภัยต่างๆ

หลักการปฏิบัติ	แนวทางปฏิบัติ
๒.๓ ด้านเครื่องจักรกลยานพาหนะ	<ul style="list-style-type: none"> - จัดเตรียมเครื่องจักรกลและยานพาหนะ วัสดุ อุปกรณ์ เครื่องมือเครื่องใช้ที่จำเป็นให้พร้อมใช้งานได้ทันที - จัดทำบัญชีจักรกลยานพาหนะ วัสดุ อุปกรณ์ เครื่องมือเครื่องใช้ของหน่วยงานภาคีเครือข่าย - พัฒนาเครื่องจักรกลยานพาหนะ วัสดุ อุปกรณ์ เครื่องมือเครื่องใช้ด้านสาธารณสุขให้ทันสมัย - จัดหาเครื่องมือและอุปกรณ์ที่จำเป็นพื้นฐานสำหรับหมู่บ้าน/ชุมชน - จัดเตรียมระบบเตือนภัย - จัดหาน้ำมันเชื้อเพลิงสำรอง/แหล่งพลังงานสำรอง

๗. การปฏิบัติในภาวะฉุกเฉิน

วัตถุประสงค์

๑. เพื่อดำเนินการระงับภัยที่เกิดขึ้นให้ยุติลงโดยเร็วหรือลดความรุนแรงของภัยที่เกิดขึ้น โดยการประสานความร่วมมือจากทุกภาคส่วน

๒. เพื่อรักษาชีวิต ทรัพย์สิน และสภาวะแวดล้อมที่ได้รับผลกระทบจากการเกิดภัยพิบัติ

หลักการปฏิบัติ

คณะกรรมการป้องกันและบรรเทาสาธารณภัยหมู่บ้าน/ชุมชน กองอำนวยการป้องกันและบรรเทาสาธารณภัยองค์การบริหารส่วนตำบลย่านยาว หรือกองอำนวยการป้องกันและบรรเทาสาธารณภัยอำเภอ และหน่วยงานที่เกี่ยวข้องดำเนินการตามขั้นตอนและวิธีปฏิบัติ ดังต่อไปนี้

๑. กรณีเมื่อเกิดสาธารณภัย ระดับหมู่บ้าน/ชุมชน

หลักการปฏิบัติ	แนวทางปฏิบัติ
๑. การแจ้งเหตุ	<ul style="list-style-type: none"> - ประชาชน /อาสาสมัคร /คณะกรรมการฯ ฝ่ายแจ้งเตือนภัย แจ้งเหตุให้ประธานคณะกรรมการป้องกันและบรรเทาสาธารณภัยหมู่บ้าน/ชุมชน และผู้อำนวยการท้องถิ่น/ผู้ที่ ผู้อำนวยการท้องถิ่นมอบหมายทราบ โดยทางวิทยุสื่อสาร /โทรศัพท์/ LINE /Facebook - โทรศัพท์สายด่วน ๐๓๕๙๕๕๙๙๒๘ / ๐๘๘๘๖๘๖๘๙๘
๒. การระงับเหตุ	<ul style="list-style-type: none"> - คณะกรรมการป้องกันและบรรเทาสาธารณภัยหมู่บ้าน/ชุมชน/อปพร./อาสาสมัครต่างๆ เข้าระงับเหตุตามแผนป้องกันและบรรเทาสาธารณภัยหมู่บ้าน/ชุมชน
๓. การประสานหน่วยงานต่าง ๆ	<ul style="list-style-type: none"> - กรณีผู้บาดเจ็บให้ประสานสถานพยาบาลในพื้นที่/ข้างเคียง - โทรศัพท์สายด่วน ๐๓๕๙๕๕๙๙๒๘ / ๐๘๘๘๖๘๖๘๙๘ - กรณีเกินศักยภาพของหมู่บ้าน/ชุมชนในการระงับภัยให้ประสานคณะกรรมการป้องกันและบรรเทาสาธารณภัย หมู่บ้าน/ชุมชน รายงานต่อผู้อำนวยการท้องถิ่นเพื่อขอความช่วยเหลือ

๒. กรณีสาธารณภัยรุนแรงเกินกว่าระดับหมู่บ้าน /ชุมชน จะควบคุมได้

หลักการปฏิบัติ	แนวทางปฏิบัติ
๑. การจัดตั้งศูนย์ อำนวยการเฉพาะ กิจฯ	- องค์การบริหารส่วนตำบลย่านยาว ออกคำสั่งจัดตั้งศูนย์อำนวยการเฉพาะกิจ
๒. การเฝ้าระวัง ติดตามรับแจ้ง เหตุ ๒๔ ชั่วโมง	- จัดเวรติดตามเฝ้าระวังติดตามสถานการณ์
๓. แจ้งเตือนภัย	- แจ้งผู้ประสานงานของหน่วยงานที่เกี่ยวข้องทราบ - แจ้งผ่านสื่อต่างๆ - ออกประชาสัมพันธ์ตามระบบเสียงตามสาย/หอกระจายข่าวหมู่บ้าน
๔. การระงับเหตุ	- ผู้อำนวยการท้องถิ่นเข้าพื้นที่ และตั้งศูนย์บัญชาการเหตุการณ์ในที่เกิดเหตุ เพื่อเป็น จุดสั่งการพร้อมจัดบุคลากร เครื่องจักรกล ยานพาหนะ เครื่องมือ เครื่องใช้ อุปกรณ์ ในการระงับเหตุ
๕. การช่วยเหลือ ผู้ประสบภัย	- ปฏิบัติการค้นหา และช่วยเหลือผู้ประสบภัย - บัญชาบัญชากลุ่มผู้ประสบภัยที่เจ็บป่วยเพื่อส่งรักษาโรงพยาบาลต่อไป - จัดหาปัจจัยสี่ให้แก่ผู้ประสบภัย - ให้การสงเคราะห์ผู้ประสบภัย
๖. การรายงาน สถานการณ์	- จัดเตรียมเจ้าหน้าที่ เพื่อรายงานสถานการณ์ให้กองอำนวยการป้องกันและบรรเทา สาธารณภัยอำเภอ กองอำนวยการป้องกันและบรรเทาสาธารณภัยจังหวัดทราบ จนกระทั่งสถานการณ์ภัยจะสิ้นสุดลง
๗. การประสาน กับหน่วยงาน ต่างๆ	- กรณีต้องขอรับการสนับสนุนจากกองอำนวยการป้องกันและบรรเทาสาธารณภัยของ อปท.ข้างเคียง ส่วนราชการต่างๆในพื้นที่/องค์กรสาธารณกุศล ภาคเอกชน หรือกอง อำนวยการป้องกันและบรรเทาสาธารณภัยระดับเหนือขึ้น

๓. กรณีสาธารณภัยรุนแรงเกินกว่าระดับท้องถิ่นจะควบคุมได้

หลักการปฏิบัติ	แนวทางปฏิบัติ
๑. การส่งต่อ การควบคุม สถานการณ์ฯ	- กรณีสถานการณ์รุนแรงเกินกว่าศักยภาพขององค์การบริหารส่วนตำบลย่านยาวจะรับ สถานการณ์ได้ ให้รายงานต่อผู้อำนวยการอำเภอ เพื่อส่งมอบการควบคุมสถานการณ์ ต่อไป

๘. การอพยพ

วัตถุประสงค์

เพื่อเป็นการรักษาความปลอดภัยในชีวิตและทรัพย์สินของประชาชนและของรัฐ และสามารถดำเนินการอพยพเคลื่อนย้ายให้เป็นไปอย่างมีระบบ สามารถระงับการแตกตื่นเสียขวัญของประชาชนนำไปสู่สถานที่ปลอดภัยได้อย่างมีประสิทธิภาพ และเพื่อเป็นการเคลื่อนย้ายส่วนราชการมาอยู่ในเขตปลอดภัยและสามารถให้บริการประชาชนได้

หลักการปฏิบัติ

๑. การเตรียมการอพยพ

หลักการปฏิบัติ	แนวทางปฏิบัติ
๑. จัดทำแผนอพยพในพื้นที่เสี่ยงจาก สาธารณภัย	- ประชุมผู้ที่เกี่ยวข้อง
๒. เตรียมการเกี่ยวกับการอพยพ	- ประชุมและสำรวจสถานที่ - สถานที่ปลอดภัยสำหรับการอพยพประชาชนและสัตว์เลี้ยง - เส้นทางหลักและสำรองสำหรับการอพยพ - ป้ายแสดงสัญญาณเตือนภัย ป้ายบอกเส้นทางอพยพทั้งเส้นทางหลักและเส้นทางรอง - จัดเตรียมเครื่องมือ อุปกรณ์ ยานพาหนะที่จำเป็นต่อการอพยพ - จัดลำดับความสำคัญของการอพยพ โดยจัดแบ่งประเภทของบุคคลตามลำดับความสำคัญเร่งด่วน - กำหนดจุดนัดหมายประจำหมู่บ้าน/ชุมชนและพื้นที่รองรับการอพยพ - จัดทำคู่มือการอพยพจากสาธารณภัยที่สั้นและง่ายต่อการทำความเข้าใจให้ประชาชนได้ศึกษา
๓. จัดเตรียมสรรพกำลังหน่วยปฏิบัติการฉุกเฉินหรือหน่วยอพยพ	- ทบทวนและฝึกซ้อมแผนอย่างสม่ำเสมอ
๔. จัดประชุมหรืออบรมให้ความรู้ในการช่วยเหลือตัวเองเมื่ออยู่ในภาวะฉุกเฉิน	- ประชุมหรือฝึกอบรม
๕. ทบทวนและฝึกซ้อมแผนระบบเตือนภัยและแผนอพยพ ประเมินเพื่อให้สามารถประยุกต์ใช้ต่อไป	- ฝึกซ้อมแผนทั้งแบบปฏิบัติการบนโต๊ะ และแบบปฏิบัติการจริง

หลักการปฏิบัติ	แนวทางปฏิบัติ
๖. ตรวจสอบการทำงานระบบสื่อสาร	- ติดต่อกับผู้มีวิทยุสื่อสาร/หรือผู้มีโทรศัพท์มือถือเพื่อเข้าร่วม ในการแจ้งเตือนภัย - ฝึกซ้อมแผนอพยพ
๗. แจ้งประชาชนที่อาศัยและทำงานในพื้นที่เสี่ยงภัยว่ามีความเสี่ยงต่อภัยประเภทใด เช่น อุทกภัย อัคคีภัย วาตภัย	- ประชุมหมู่บ้าน/ชุมชน

๒. การจัดระเบียบสถานที่อพยพและการรักษาความปลอดภัย

หลักการปฏิบัติ	แนวทางปฏิบัติ
๑. การจัดเตรียมสถานที่ปลอดภัย	- จัดเตรียมพื้นที่ให้เหมาะสมกับจำนวนผู้อพยพและสัตว์เลี้ยง - จัดเตรียมและดูแลความสะอาดของห้องน้ำ อาหาร น้ำดื่ม และสิ่งแวดล้อมให้ถูกสุขลักษณะ - จัดเตรียมระบบสาธารณสุขพื้นฐาน - จัดระเบียบพื้นที่อพยพ โดยแบ่งพื้นที่ให้เป็นสัดส่วนเป็นกลุ่มครอบครัวหรือกลุ่มชุมชน - จัดทำแบบฟอร์มลงทะเบียนผู้อพยพ เพื่อเป็นการตรวจสอบจำนวนผู้อพยพ - จัดหาสถานที่ปลอดภัยแห่งอื่นไว้รองรับในกรณีพื้นที่ไม่เพียงพอ
๒. การรักษาความปลอดภัย	- จัดระเบียบเวรยามทั้งในสถานที่อพยพและบ้านเรือนของผู้อพยพ

๓. การดำเนินการอพยพขณะเกิดภัย

หลักการปฏิบัติ	แนวทางปฏิบัติ
๑. เรียกประชุมกองอำนาจการป้องกันและบรรเทาสาธารณภัยหมู่บ้าน/ชุมชน เมื่อได้รับข้อมูลแจ้งเตือนจากอำเภอ/หมู่บ้าน /ข้อมูล เครื่องวัดปริมาณน้ำฝน	- เรียกประชุมกองอำนาจการป้องกันและบรรเทาสาธารณภัย องค์การบริหารส่วนตำบลย่านยาว

หลักการปฏิบัติ	แนวทางปฏิบัติ
๒. เตรียมความพร้อม / เตรียมพร้อมระบบเตือนภัยทั้งหมด (สัญญาณเตือนภัย วิทยุสื่อสารโทรศัพท์มือถือ หรือระบบเตือนภัยที่มีอยู่ในท้องถิ่น)	- เตรียมและตรวจสอบอุปกรณ์
๓. จัดเตรียมสรรพกำลัง หน่วยปฏิบัติการฉุกเฉิน หรือหน่วยอพยพ	- ทบทวนและฝึกซ้อมแผนอย่างสม่ำเสมอ
๔. จัดประชุมหรืออบรมให้ความรู้ในการช่วยเหลือตัวเองเมื่ออยู่ในภาวะฉุกเฉิน	- ประชุมหรือฝึกอบรม
๕. ทบทวนและฝึกซ้อมแผนระบบเตือนภัยและแผนอพยพ ประเมินเพื่อให้สามารถประยุกต์ใช้ต่อไป	- ฝึกซ้อมแผนทั้งแบบปฏิบัติการบนโต๊ะ และแบบปฏิบัติการจริง
๖. ตรวจสอบการทำงานระบบสื่อสาร	- ติดต่อกับผู้มีวิทยุสื่อสาร/หรือผู้มีโทรศัพท์มือถือเพื่อเข้าร่วมในการแจ้งเตือนภัย - ฝึกซ้อมแผนอพยพ
๗. แจ้งประชาชนที่อาศัยและทำงานในพื้นที่เสี่ยงภัยว่ามีความเสี่ยงต่อภัยประเภทใด เช่น อุทกภัย อัคคีภัย वादภัย	- ประชุมหมู่บ้าน/ชุมชน

๒. การจัดระเบียบสถานที่อพยพและการรักษาความปลอดภัย

หลักการปฏิบัติ	แนวทางปฏิบัติ
๑. การจัดเตรียมสถานที่ปลอดภัย	<ul style="list-style-type: none">- จัดเตรียมพื้นที่ที่เหมาะสมกับจำนวนผู้อพยพและสัตว์เลี้ยง- จัดเตรียมและดูแลความสะอาดของห้องน้ำ อาหาร น้ำดื่ม และสิ่งแวดล้อมให้ถูกสุขลักษณะ- จัดเตรียมระบบสาธารณสุขปกปักรักษาพื้นฐาน- จัดระเบียบพื้นที่อพยพ โดยแบ่งพื้นที่ให้เป็นสัดส่วนเป็นกลุ่ม ครอบครัว หรือกลุ่มชุมชน- จัดทำแบบฟอร์มลงทะเบียนผู้อพยพ เพื่อเป็นการตรวจสอบ จำนวนผู้อพยพ- จัดหาสถานที่ปลอดภัยแห่งอื่นไว้รองรับ ในกรณีพื้นที่ไม่เพียงพอ
๒. การรักษาความปลอดภัย	<ul style="list-style-type: none">- จัดระเบียบเวรยามทั้งในสถานที่อพยพและบ้านเรือนของผู้อพยพ

๓. การดำเนินการอพยพขณะเกิดภัย

หลักการปฏิบัติ	แนวทางปฏิบัติ
๑. เรียกประชุมกองอำนาจการป้องกันและบรรเทาสาธารณภัยหมู่บ้าน/ชุมชน เมื่อได้รับข้อมูลแจ้งเตือนจากอำเภอ/หมู่บ้าน /ข้อมูลเครื่องวัดปริมาณน้ำฝน	<ul style="list-style-type: none">- เรียกประชุมกองอำนาจการป้องกันและบรรเทาสาธารณภัย องค์การบริหารส่วนตำบลย่านยาว
๒. เตรียมความพร้อม / เตรียมพร้อมระบบเตือนภัยทั้งหมด (สัญญาณเตือนภัย วิทยุสื่อสาร โทรศัพท์มือถือ หรือระบบเตือนภัยที่มีอยู่ในท้องถิ่น)	<ul style="list-style-type: none">- เตรียมและตรวจสอบอุปกรณ์
๓. ติดตามสถานการณ์จากทางราชการ สื่อมวลชน	<ul style="list-style-type: none">- สังการในระหว่างการประชุมกองอำนาจการป้องกันและบรรเทาสาธารณภัย องค์การบริหารส่วนตำบลย่านยาว
๔. ตรวจสอบข้อมูลที่จำเป็นในพื้นที่ที่ประสบภัย	<ul style="list-style-type: none">- จัดทำบัญชีรายชื่อผู้อพยพ- จัดทำบัญชีจำนวนและชนิดของสัตว์เลี้ยงที่จะอพยพ- ยานพาหนะ- อาหารที่สำรองไว้สำหรับคนและสัตว์เลี้ยง

หลักการปฏิบัติ	แนวทางปฏิบัติ
๕. ตรวจสอบระบบ เครือข่ายการเตือนภัย	- ตรวจสอบสัญญาณวิทยุสื่อสาร
๖. จัดเตรียมสถานที่ ปลอดภัยรองรับผู้อพยพ และสัตว์เลี้ยง	- ประสานกับผู้ดูแลสถานที่
เมื่อสถานการณ์เลวร้ายและจำเป็นต้องอพยพ	
หลักการปฏิบัติ	แนวทางปฏิบัติ
๑. ออกประกาศเตือนภัย เพื่อการอพยพ	- ฝ่ายเผ่าระวังและแจ้งเตือนภัย และฝ่ายสื่อสารของคณะกรรมการป้องกัน และบรรเทาสาธารณภัยหมู่บ้าน/ชุมชน ออกประกาศเตือนภัยเพื่ออพยพให้ สัญญาณเตือนภัย และประกาศอพยพ เช่น เสียงตามสาย วิทยุ หอกระจาย ข่าว โทรโข่ง นกหวีด หรือสัญญาณเสียง/สัญลักษณ์ต่างๆ ที่กำหนดให้เป็น สัญญาณเตือนภัยประจำหมู่บ้าน/ชุมชน
๒. ส่งฝ่ายอพยพไปยังจุดนัด หมาย/จุดรวมพล เพื่อรับผู้ อพยพหรือตามบ้านที่มี ผู้ป่วย คนชรา เด็ก และสัตว์ เลี้ยง	- ส่งการในระหว่างการประชุม กองอำนวยการป้องกันและบรรเทา สาธารณภัย
๓. การดูแลความปลอดภัย บ้านเรือนผู้อพยพ	- จัดเวรออกตรวจตราความเรียบร้อยในพื้นที่ประสบภัย

๔. การดำเนินการอพยพเมื่อภัยสิ้นสุด

หลักการปฏิบัติ	แนวทางปฏิบัติ
๑. ตรวจสอบพื้นที่ ประสบภัย	- สํารวจความเสียหายของพื้นที่ประสบภัย
๒. ตรวจสอบสภาพถนนที่ใช้ เป็นเส้นทางอพยพ	- ตรวจสอบสภาพถนนและยานพาหนะ
๓. แจ้งแนวทางการอพยพ กลับให้ประชาชนได้รับ ทราบ	- ประชุมผู้เกี่ยวข้อง
๔. ตรวจสอบความพร้อมของ ประชาชนในการอพยพกลับ	- จัดการประชุมทำความเข้าใจกับผู้อพยพ
๕. ดำเนินการอพยพ ประชาชนกลับบ้านเรือน	- ชี้แจงในที่ประชุมและดำเนินการอพยพประชาชนกลับ

กระบวนการ/ขั้นตอน/และระยะเวลา

การบริการประชาชนงานป้องกันและบรรเทาสาธารณภัยองค์การบริหารส่วนตำบลย่านยาว

๑. ศูนย์ช่วยเหลือประชาชนองค์การบริหารส่วนตำบลย่านยาว

ผังกระบวนการ/ขั้นตอน/และระยะเวลา

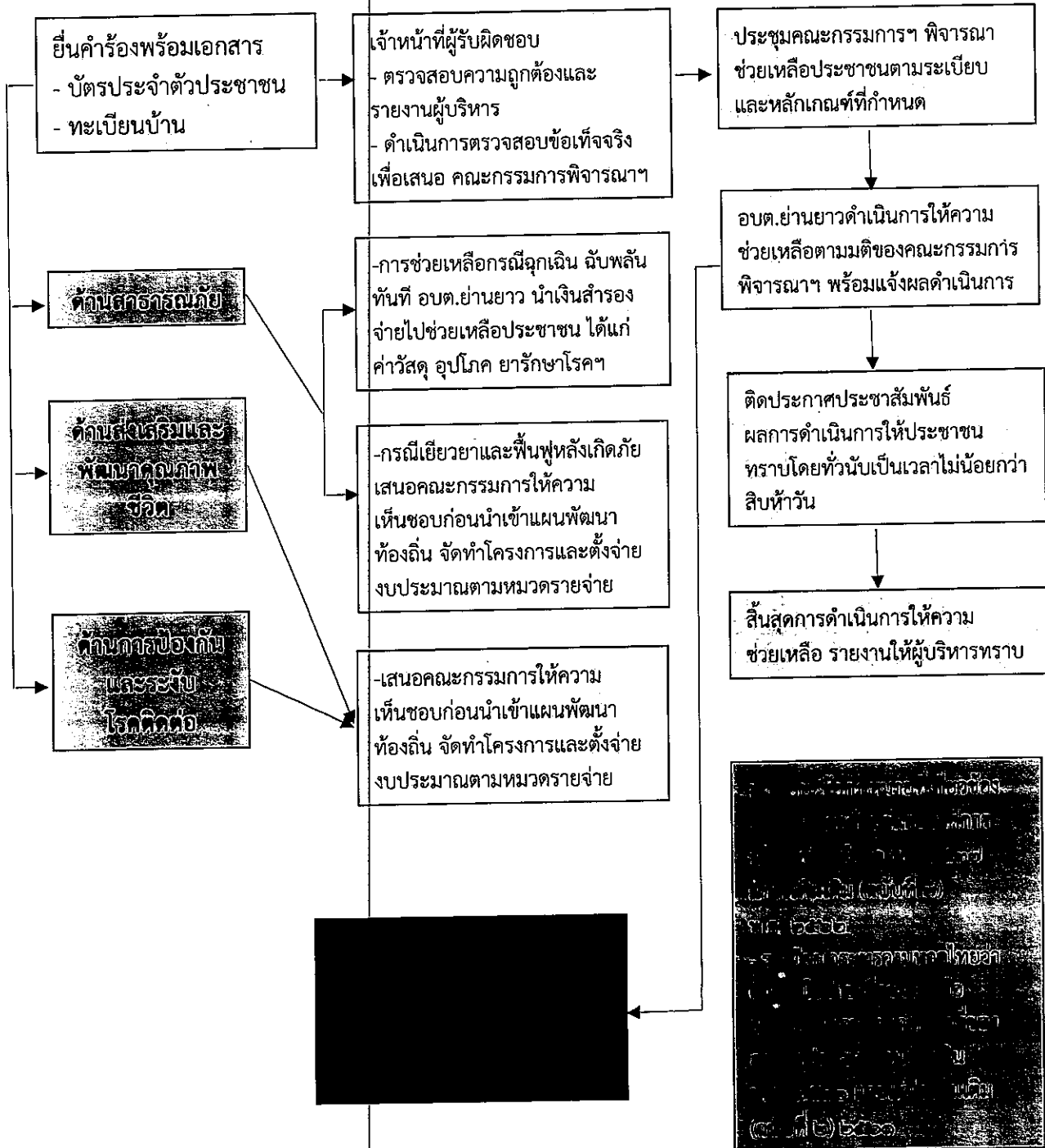

๒. การแจ้งเหตุสาธารณภัยกรณีฉุกเฉิน (อุทกภัย/วาตภัย/อัคคีภัย)

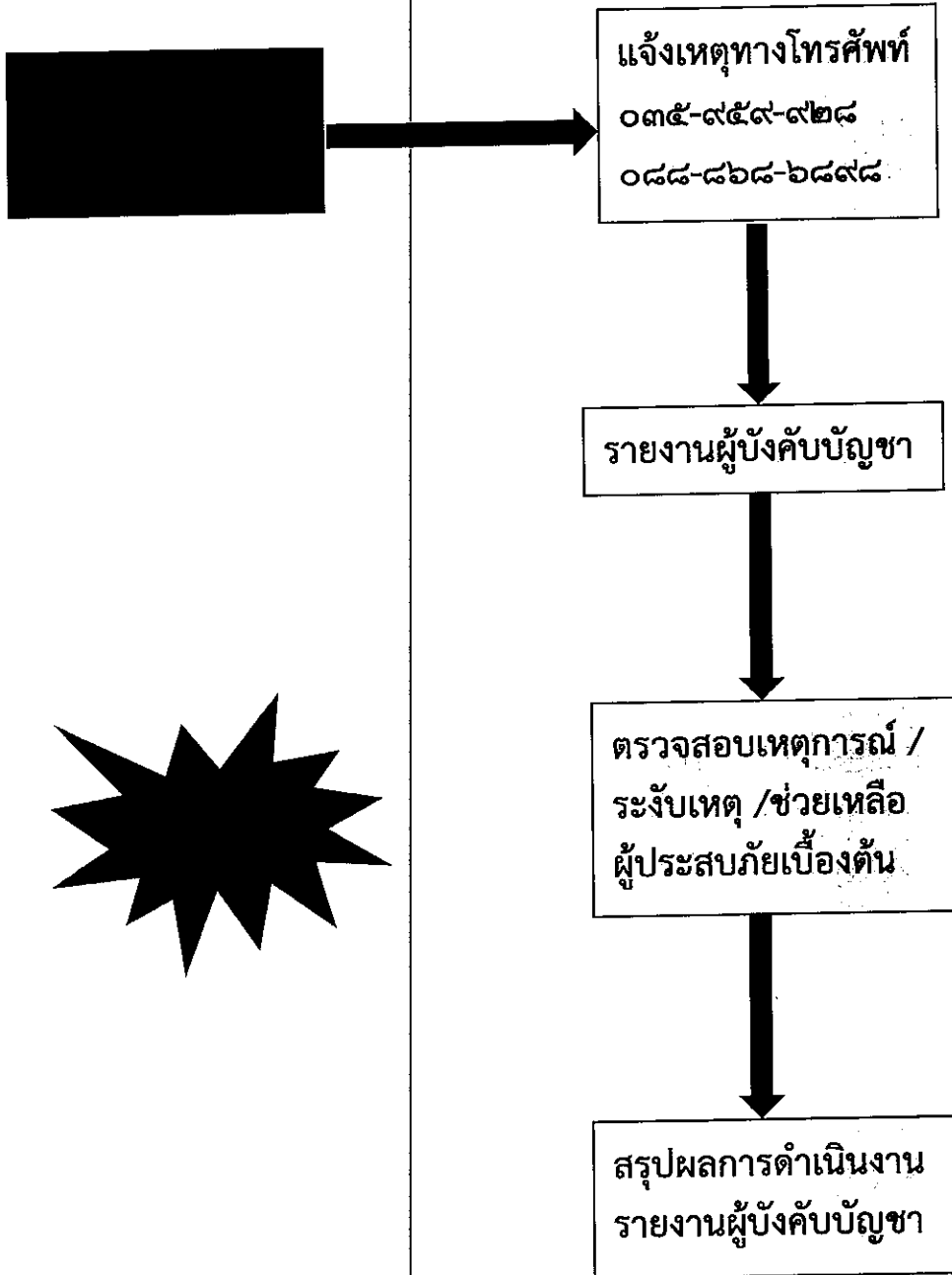

๓. การยื่นคำร้องทุกข์/ร้องเรียน ขอรับการช่วยเหลือกรณีฉุกเฉิน (ไม่ผ่านคณะกรรมการฯ พิจารณาช่วยเหลือ)

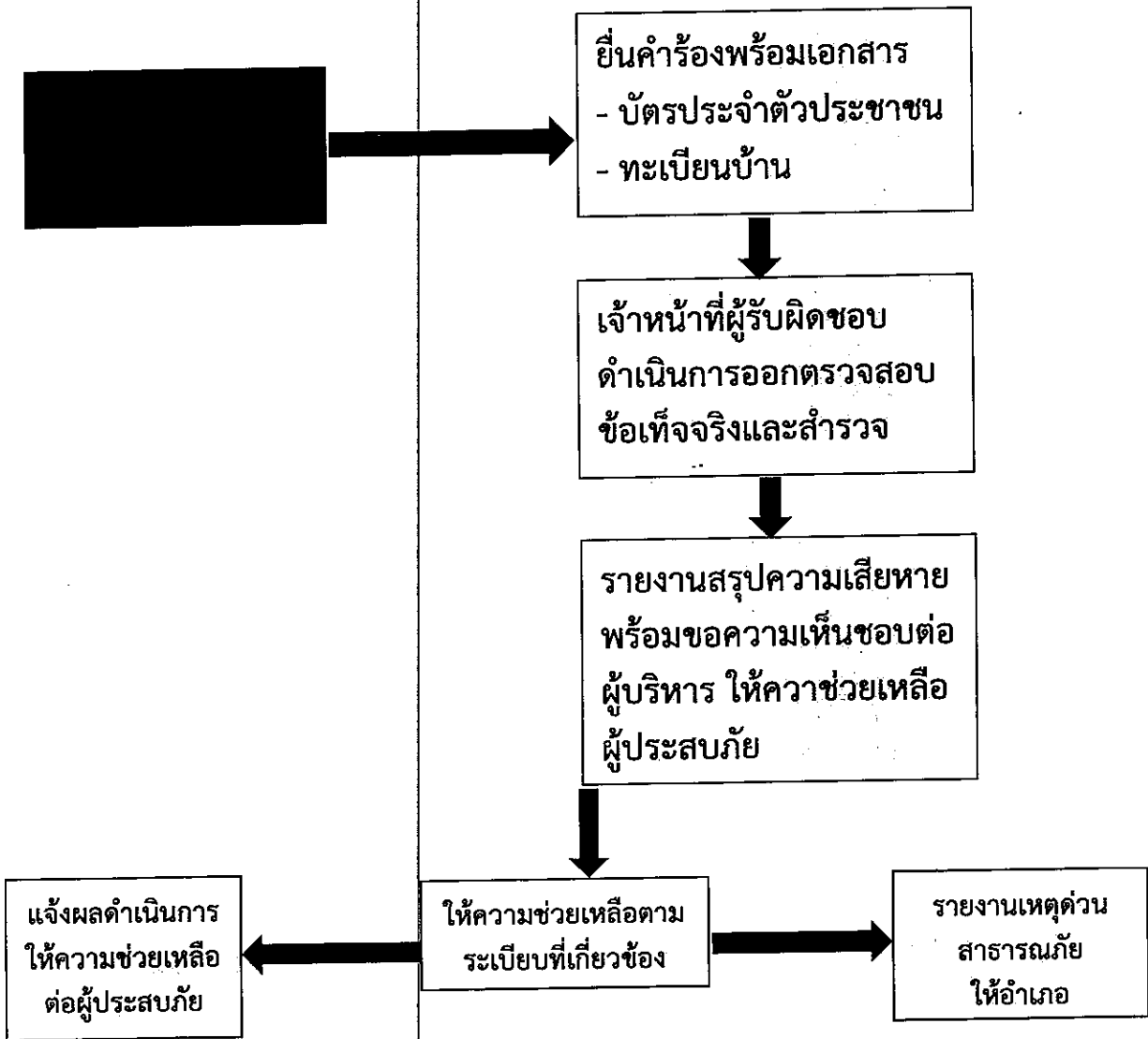

ภาคผนวก

คำร้องทั่วไป

ที่.....

วันที่.....

เรื่อง.....

เรียน.....

ด้วยข้าพเจ้า.....เกิดวันที่.....เดือน.....พ.ศ.....
อายุ.....ปี สัญชาติ.....เชื้อชาติ.....ศาสนา.....ภูมิดำเนา.....บ้านเลขที่.....
หมู่ที่.....ตำบล.....อำเภอ.....จังหวัด.....
ปัจจุบันอยู่บ้านเลขที่.....หมู่ที่.....ตำบล.....อำเภอ.....จังหวัด.....
ข้าพเจ้ามีความประสงค์.....

จึงเรียนมาเพื่อโปรดพิจารณาดำเนินการต่อไป

(ลงชื่อ).....
(.....)

เสนอ นายกองค้การบริหารส่วนตำบลย่านยาว

.....
.....
.....

(ลงชื่อ).....

(นางสาววิชชุดา เรืองธรรม)

ปลัดองค์การบริหารส่วนตำบลย่านยาว

คำสั่ง

.....
.....
.....

(ลงชื่อ).....

(นายประเสริฐ สมประสงค์)

นายกองค์การบริหารส่วนตำบลย่านยาว

แบบรายงานเหตุต่วนสาธารณภัย

วันที่เกิดเหตุ ที่ วันที่ เดือน พ.ศ.
 จาก
 ถึง

๑. ชนิดของภัย อุทกภัย วาตภัย ภัยแล้ง อัคคีภัย ไฟป่า อากาศหนาว
 แผ่นดินไหวและอาคารถล่ม สารเคมีและวัตถุอันตราย อุบัติเหตุ ทุ่นระเบิด กับระเบิด
 การป้องกันภัยและระงับภัยทางอากาศ การก่อวินาศกรรม อื่นๆ.....
 การอพยพประชาชนและส่วนราชการ อื่นๆ.....
 ความรุนแรงและลักษณะของภัย เล็กน้อย ขนาดกลาง รุนแรง ลักษณะของภัย.....

๒. ภัยเกิดวันที่..... เวลา..... น. ภัยสิ้นสุดวันที่..... เวลา..... น.

๓. สถานที่เกิดภัย ตั้งต่อไปนั้.....

๔. ราษฎรที่ประสบภัย
 ๔.๑ ราษฎรที่ได้รับความเดือดร้อน.....คน.....ครัวเรือน ๔.๒ บาดเจ็บ.....คน
 ๔.๓ เสียชีวิต.....คน ๔.๔ สูญหาย.....คน ๔.๕ อพยพไปยังพื้นที่ปลอดภัย.....คน.....ครัวเรือน

๕. พื้นที่ประสบภัยและความเสียหาย
 ๕.๑ อาคารสิ่งก่อสร้าง บ้านพักอาศัย.....หลัง อาคารสูงตั้งแต่ ๒๓ เมตรขึ้นไป..... อาคาร โรงงาน.....แห่ง
 วัด.....แห่ง สถานบริการ.....แห่ง อื่นๆ.....
 ความเสียหายประมาณ.....บาท
 ๕.๒ พื้นที่และทรัพย์สินทางการเกษตร พืชไร.....ไร่ นา.....ไร่ สวน.....ไร่ ป่าปลูก..... ป่า
 บ่อกึ่ง.....บ่อ สัตว์เลี้ยง (โค.....ตัว สุกร.....ตัว เป็ด/ไก่.....ตัว) อื่นๆ.....
 ความเสียหายประมาณ.....บาท
 ๕.๓ สิ่งสาธารณประโยชน์ ถนน.....สาย สะพาน.....แห่ง ท่อสะพาน.....แห่ง ฝาย.....แห่ง
 อื่นๆ..... ความเสียหายประมาณ..... บาท

รวมความเสียหายเบื้องต้นประมาณ.....บาท

๖. การบรรเทาภัย
 เทศบาล/อบต. ได้ดำเนินการสำรวจและตรวจสอบความเสียหายเพื่อให้ความช่วยเหลือราษฎรในเบื้องต้นแล้ว

๗. เครื่องมือ/อุปกรณ์ที่ใช้ รถดับเพลิง.....คัน รถบรรทุกน้ำ.....คัน รถกู้ภัย.....คัน รถบรรทุก.....คัน
 เรือ.....ลำ เครื่องสูบน้ำ.....เครื่อง อื่นๆ.....
 ๗.๑ ส่วนราชการ.....หน่วยงาน ๗.๒ เอกชน/ประชาชน.....กลุ่ม/คน

๘. การดำเนินงานของส่วนราชการ หน่วยอาสาสมัคร มูลนิธิในพื้นที่.....
 ส่วนราชการอื่น (ชื่อ)..... ภาคเอกชน (ชื่อ).....

ลงชื่อ.....ผู้รายงาน



คำสั่งองค์การบริหารส่วนตำบลย่านยาว
ที่ ๕๗/กย.๕๖๕

เรื่อง แต่งตั้งคณะกรรมการจัดทำคู่มือการปฏิบัติงาน
งานป้องกันและบรรเทาสาธารณภัย องค์การบริหารส่วนตำบลย่านยาว ประจำปี ๒๕๖๕

ตามพระราชบัญญัติสภาตำบลและองค์การบริหารส่วนตำบล พ.ศ.๒๕๓๗ แก้ไขเพิ่มเติม (ฉบับที่ ๗) พ.ศ. ๒๕๖๒ มาตรา ๖๗ (๔) ป้องกันและบรรเทาสาธารณภัย และพระราชบัญญัติกำหนดแผนและขั้นตอนการกระจายอำนาจให้องค์กรปกครองส่วนท้องถิ่น พ.ศ.๒๕๔๒ มาตรา ๑๖ (๑๔) กำหนดให้องค์กรปกครองส่วนท้องถิ่น มีหน้าที่ การป้องกันและบรรเทาสาธารณภัยที่เกิดขึ้นในตำบล และให้การสนับสนุนหน่วยงานอื่นที่ได้ประสานภัยพิบัติขึ้น และเพื่อเป็นการเตรียมความพร้อมในการป้องกันและบรรเทาสาธารณภัย ที่อาจเกิดขึ้นหรือเคยเกิดขึ้นในพื้นที่ องค์การบริหารส่วนตำบลย่านยาว จึงได้จัดทำคู่มือการปฏิบัติงานในการป้องกันและบรรเทาสาธารณภัย ที่คาดว่าจะเกิดขึ้นในองค์การบริหารส่วนตำบลย่านยาว จึงอาศัยอำนาจตามกฎหมายดังกล่าวแต่งตั้งคณะกรรมการจัดทำคู่มือการปฏิบัติงาน งานป้องกันและบรรเทาสาธารณภัย

ดังนั้น เพื่อให้การจัดทำคู่มือการปฏิบัติงาน งานป้องกันและบรรเทาสาธารณภัย องค์การบริหารส่วนตำบลย่านยาว เป็นไปด้วยความเรียบร้อย จึงแต่งตั้งคณะกรรมการจัดทำคู่มือการปฏิบัติงาน งานป้องกันและบรรเทาสาธารณภัย องค์การบริหารส่วนตำบลย่านยาว ประจำปี ๒๕๖๕ ดังนี้

- | | |
|--|---------------------|
| ๑. นายกององค์การบริหารส่วนตำบลย่านยาว | ประธานกรรมการ |
| ๒. รองนายกององค์การบริหารส่วนตำบลย่านยาว | รองประธานกรรมการ |
| ๓. สมาชิกสภาองค์การบริหารส่วนตำบลย่านยาว | กรรมการ |
| ๔. ปลัดองค์การบริหารส่วนตำบลย่านยาว | กรรมการ |
| ๕. รองปลัดองค์การบริหารส่วนตำบลย่านยาว | กรรมการ |
| ๖. กำนันตำบลย่านยาว | กรรมการ |
| ๗. ผู้ใหญ่บ้านทุกหมู่ | กรรมการ |
| ๘. ผอ.รพ.สต.ตำบลย่านยาว/ผอ.รพ.สต.บ้านบางจระก | กรรมการ |
| ๙. ผู้อำนวยการกองช่าง | กรรมการ |
| ๑๐. ผู้อำนวยการกองคลัง | กรรมการ |
| ๑๑. หัวหน้าสำนักปลัด | กรรมการและเลขานุการ |
| ๑๒. นักป้องกันและบรรเทาสาธารณภัย | ผู้ช่วยเลขานุการ |

ให้คณะกรรมการที่ได้รับแต่งตั้งมีอำนาจหน้าที่ ดังนี้

๑. พิจารณา ทบทวน ขรับ ปรับปรุง จัดทำคู่มือการปฏิบัติงาน งานป้องกันและบรรเทาสาธารณภัย องค์การบริหารส่วนตำบลย่านยาว
๒. กำหนดแนวทางในการจัดทำและประเมินผลตามคู่มือการปฏิบัติงาน งานป้องกันและบรรเทาสาธารณภัย องค์การบริหารส่วนตำบลย่านยาว

๓ พิจารณาและกำหนดกิจกรรมอื่น ๆ ที่เกี่ยวข้องกับการป้องกันและบรรเทาสาธารณภัย
ทั้งนี้ ตั้งแต่บัดนี้เป็นต้นไป

สั่ง ณ วันที่ ๑๗ กุมภาพันธ์ พ.ศ. ๒๕๖๕



(นายประเสริฐ เสนประสงค์)

นายกองค์การบริหารส่วนตำบลย่านยาว

ผู้อำนวยการศูนย์ป้องกันและบรรเทาสาธารณภัยองค์การบริหารส่วนตำบลย่านยาว