



แผนพัฒนาท้องถิ่นสี่ปี

(พ.ศ.๒๕๖๑ - ๒๕๖๔)

องค์การบริหารส่วนตำบลย่านยาว
อำเภอสามชุก จังหวัดสุพรรณบุรี

งานวิเคราะห์นโยบายและแผน

โทร ๐ ๓๕-๔๓๔๑๙๘-๙

โทรสาร ๐ ๓๕-๔๓๔๑๙๘-๙

คำนำ

ด้วยระเบียบกระทรวงมหาดไทยว่าด้วยการจัดทำแผนพัฒนาขององค์กรปกครองส่วนท้องถิ่น พ.ศ.๒๕๔๘ แก้ไขเพิ่มเติมถึงฉบับที่ ๒ พ.ศ.๒๕๕๙ ได้ยกเลิก “แผนยุทธศาสตร์การพัฒนา” และ “แผนพัฒนาสามปี” โดยให้จัดทำ “แผนพัฒนาท้องถิ่นสี่ปี” แทน โดยให้เริ่มจัดทำ “แผนพัฒนาท้องถิ่นสี่ปี (พ.ศ.๒๕๖๑-๒๕๖๔) เป็นแผนพัฒนาท้องถิ่นสี่ปีฉบับแรก เพื่อใช้เป็นกรอบแนวทางในการจัดทำงบประมาณขององค์กรปกครองส่วนท้องถิ่นใน ปีงบประมาณ พ.ศ.๒๕๖๑ เป็นต้นไป

“แผนพัฒนาท้องถิ่นสี่ปี” หมายความว่า แผนพัฒนาขององค์กรปกครองส่วนท้องถิ่น ที่กำหนด วิสัยทัศน์ ประเด็นยุทธศาสตร์ เป้าประสงค์ ตัวชี้วัด ค่าเป้าหมาย และกลยุทธ์ โดยสอดคล้องกับแผนพัฒนาจังหวัด ยุทธศาสตร์การพัฒนาขององค์กรปกครองส่วนท้องถิ่นในเขตจังหวัด แผนพัฒนาอำเภอ แผนพัฒนาตำบล แผนพัฒนา หมู่บ้านหรือแผนชุมชน อันมีลักษณะเป็นการกำหนดรายละเอียดแผนงาน โครงการพัฒนา ที่จัดทำขึ้นสำหรับ ปีงบประมาณแต่ละปี ซึ่งมีความต่อเนื่องและเป็นแผนก้าวหน้าและให้หมายความรวมถึงการเพิ่มเติมหรือเปลี่ยนแปลง แผนพัฒนาท้องถิ่นสี่ปี

องค์การบริหารส่วนตำบลย่านยาว หวังเป็นอย่างยิ่งว่าแผนพัฒนาท้องถิ่นสี่ปี (พ.ศ. ๒๕๖๑-๒๕๖๔) ฉบับนี้ จะได้ใช้เป็นแนวทางการจัดทำงบประมาณประจำปีและตอบสนองความต้องการของประชาชนในเขตองค์การบริหารส่วนตำบลย่านยาว อย่างมีประสิทธิภาพต่อไป

องค์การบริหารส่วนตำบลย่านยาว

ตุลาคม ๒๕๕๙

สารบัญ

หน้า

ส่วนที่ ๑	สภาพทั่วไปและข้อมูลพื้นฐาน	
	๑. ด้านกายภาพ	๑
	๒. ด้านการเมือง/การปกครอง	๓
	๓. ประชากร	๓
	๔. สภาพทางสังคม	๔
	๕. ระบบบริการพื้นฐาน	๕
	๖. ระบบเศรษฐกิจ	๕
	๗. เศรษฐกิจพอเพียงท้องถิ่น (ด้านการเกษตรและแหล่งน้ำ)	๗
	๘. ศาสนา ประเพณี วัฒนธรรม	๘
	๙. ทรัพยากรธรรมชาติ	๑๐
ส่วนที่ ๒	สรุปผลการพัฒนาท้องถิ่นตามแผนพัฒนาท้องถิ่น (พ.ศ. ๒๕๕๗-๒๕๖๐)	
	๑. สรุปผลการดำเนินงานตามงบประมาณที่ได้รับและการเบิกจ่ายงบประมาณ ในปีงบประมาณพ.ศ. ๒๕๕๗-๒๕๖๐	๑๑
	๒. ผลที่ได้รับจากการดำเนินงานในปีงบประมาณ พ.ศ. ๒๕๕๗-๒๕๖๐	๑๕
	๓. สรุปปัญหาอุปสรรคการดำเนินงานที่ผ่านมาและแนวทางการแก้ไข ปีงบประมาณ พ.ศ. ๒๕๕๗-๒๕๖๐	๑๗
ส่วนที่ ๓	ยุทธศาสตร์องค์การปกครองส่วนท้องถิ่น	
	๑. ความสัมพันธ์ระหว่างแผนพัฒนาระดับมหภาค	๑๘
	๒. ยุทธศาสตร์ขององค์การปกครองส่วนท้องถิ่น	๒๗
	๓ การวิเคราะห์เพื่อพัฒนาท้องถิ่น	๓๑
ส่วนที่ ๔	การนำแผนพัฒนาท้องถิ่นสี่ปีไปสู่การปฏิบัติ	
	๑. ยุทธศาสตร์การพัฒนาและแผนงาน	๓๙
	๒. บัญชีโครงการพัฒนาท้องถิ่น	๘๑
ส่วนที่ ๕	การติดตามและประเมินผล	
	๑. การติดตามและประเมินผลยุทธศาสตร์	๑๕๑
	๒. การติดตามและประเมินผลโครงการ	๑๕๕
	๓. สรุปผลการพัฒนาท้องถิ่นในภาพรวม	๑๖๐
	๔. ข้อเสนอแนะในการจัดทำแผนพัฒนาท้องถิ่นในอนาคต	๑๖๐

ส่วนที่ ๑

สภาพทั่วไปและข้อมูลพื้นฐาน

๑. ด้านกายภาพ

๑.๑ ที่ตั้งของหมู่บ้านหรือตำบล

➤ แผนที่องค์การบริหารส่วนตำบลย่านยาว

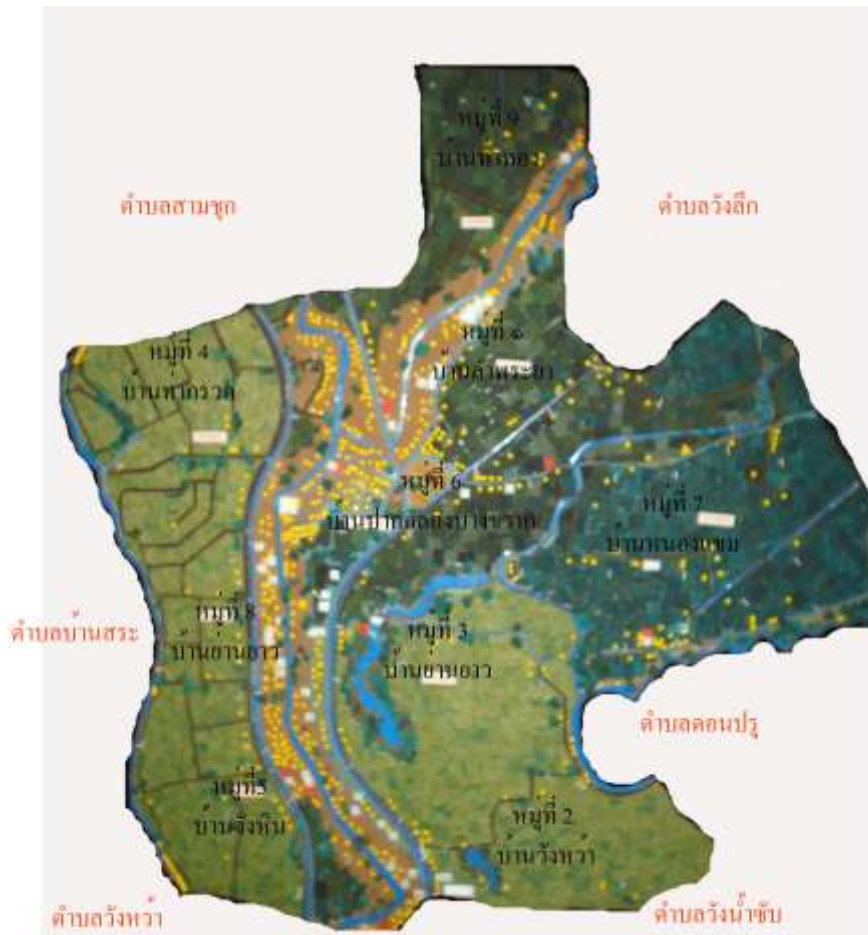

➤ ที่ตั้งและอาณาเขต

ตำบลย่านยาว อยู่ห่างจากที่ว่าการอำเภอสามชุก ไปทางทิศใต้ประมาณ ๗ กิโลเมตร สามารถเดินทางติดต่อได้โดยถนนสายสุพรรณบุรี - ชัยนาท มีเนื้อที่ทั้งหมดประมาณ ๓๗ ตารางกิโลเมตร หรือ ประมาณ ๒๓,๑๒๕ ไร่

มีอาณาเขตติดต่อกับตำบลใกล้เคียง ดังนี้

ทิศเหนือ	ติดต่อกับ	เทศบาลตำบลสามชุก	อำเภอสามชุก	จังหวัดสุพรรณบุรี
ทิศใต้	ติดต่อกับ	อบต.วังหว่า,อบต.วังน้ำซับ	อำเภอศรีประจันต์	จังหวัดสุพรรณบุรี
ทิศตะวันออก	ติดต่อกับ	อบต.วังลึก	อำเภอสามชุก	จังหวัดสุพรรณบุรี
ทิศตะวันตก	ติดต่อกับ	อบต.บ้านสระ	อำเภอสามชุก	จังหวัดสุพรรณบุรี

๑.๒ ลักษณะภูมิประเทศ

อบต.ย่านยาวมีลักษณะพื้นที่เป็นที่ราบลุ่มเป็นส่วนใหญ่เหมาะแก่การทำกรเกษตรเนื่องจากดินมีคุณภาพและมีแหล่งน้ำที่สามารถนำน้ำมาใช้ประโยชน์ได้

๑.๓ ลักษณะภูมิอากาศ

สภาพอากาศเป็นแบบมรสุมเมืองร้อนแบ่งออกเป็น ๓ ฤดู คือ ฤดูร้อน ฤดูฝน ฤดูหนาว อุณหภูมิโดยเฉลี่ยตลอดปี ประมาณ ๒๘ องศาเซลเซียส สภาพอากาศตลอดปีไม่แตกต่างกันมากนัก

ฤดูร้อน	เริ่มตั้งแต่เดือน	กุมภาพันธ์	-	พฤษภาคม
ฤดูฝน	เริ่มตั้งแต่เดือน	มิถุนายน	-	ตุลาคม
ฤดูหนาว	เริ่มตั้งแต่เดือน	พฤศจิกายน	-	มกราคม

ที่มา : สำนักงานอุตุวิทยมวิทยา จังหวัดสุพรรณบุรี

๑.๔ ลักษณะของดิน

ลักษณะของดินในพื้นที่เป็นดินร่วน ดินเหนียว พื้นที่ราบลุ่มเหมาะแก่เพาะปลูกข้าว และทำการเกษตร

๑.๕ ลักษณะของแหล่งน้ำ

➤ แหล่งน้ำธรรมชาติ

- แม่น้ำท่าจีน
- คลองชลประทาน

➤ แหล่งน้ำที่สร้างขึ้นเอง

- ประปาหมู่บ้าน
- บ่อน้ำตื้น
- สระน้ำ
- ถังเก็บน้ำ
- บาดาลน้ำตื้น

๑.๖ ลักษณะของไม้และป่าไม้

ในพื้นที่ไม่อยู่ในเขตป่าไม้

๒. ด้านการเมือง/การปกครอง

๒.๑ เขตการปกครอง

องค์การบริหารส่วนตำบลย่านยาว ประกอบด้วยจำนวนหมู่บ้าน ๘ หมู่บ้าน

๑. หมู่ที่ ๑ บ้านลำพระยา
๒. หมู่ที่ ๒ บ้านวังหว่า
๓. หมู่ที่ ๓ บ้านย่านยาว
๔. หมู่ที่ ๕ บ้านวังหิน
๕. หมู่ที่ ๖ บ้านบางขวก
๖. หมู่ที่ ๗ บ้านหนองแถม
๗. หมู่ที่ ๘ บ้านย่านยาว
๘. หมู่ที่ ๙ บ้านท่าทอง

๒.๒ การเลือกตั้ง

การเลือกตั้งผู้บริหารและสมาชิกสภาองค์การบริหารส่วนตำบล ตามพระราชบัญญัติสภาตำบลและองค์การบริหารส่วนตำบล พ.ศ. ๒๕๓๗ และที่แก้ไขเพิ่มเติมถึงปัจจุบัน มีจำนวน ๘ หมู่บ้าน มีนายกองค์การบริหารส่วนตำบล จำนวน ๑ คน สมาชิกสภาองค์การบริหารส่วนตำบล หมู่บ้านละ ๒ คน จำนวน ๑๖ คน

๓. ประชากร

๓.๑ ข้อมูลเกี่ยวกับจำนวนประชากร

จากข้อมูลและสถิติประชากรตามทะเบียนราษฎร ตำบลย่านยาวมีจำนวนประชากรรวมทั้งสิ้น ๕,๔๔๖ คน แยกเป็น ชาย ๒,๕๗๔ คน หญิง ๒,๘๗๒ คน จำนวนครัวเรือน ๒,๑๐๒ ครัวเรือน (ข้อมูล เดือน มกราคม ๒๕๕๙) ความหนาแน่นของประชากรโดยเฉลี่ย ๑๔๘.๘๑ คน / ตารางกิโลเมตร

หมู่ที่	ชื่อหมู่บ้าน	จำนวนครัวเรือน	ชาย (คน)	หญิง (คน)	จำนวนประชากร
๑.	บ้านลำพระยา (หมู่๑)	๒๒๓	๒๘๙	๒๙๙	๕๘๘
๒.	บ้านวังหว่า (หมู่๒)	๓๐๒	๔๑๖	๔๓๘	๘๕๔
๓.	บ้านย่านยาว (หมู่๓)	๓๕๐	๕๓๓	๖๐๙	๑,๑๔๒
๔.	บ้านวังหิน (หมู่๕)	๓๓๓	๓๗๒	๔๖๓	๘๓๕
๕.	บ้านบางขวก (หมู่ ๖)	๔๗๘	๓๕๐	๔๐๙	๗๕๙
๖.	บ้านหนองแถม (หมู่ ๗)	๒๔๕	๓๙๔	๓๗๙	๗๗๓
๗.	บ้านย่านยาว (หมู่ ๘)	๑๑๖	๑๖๐	๑๘๙	๓๔๙
๘.	บ้านท่าทอง (หมู่ ๙)	๕๕	๖๐	๘๖	๑๔๖
	รวม	๒,๑๐๒	๒,๕๗๔	๒,๘๗๒	๕,๔๔๖

๓.๒ ช่วงอายุและจำนวนประชากร

ช่วงอายุ	ชาย	หญิง	รวม
อายุต่ำกว่า ๑๘ ปี	๕๒๐	๔๖๒	๙๘๒
อายุ ๑๘-๖๐ ปี	๑,๖๐๕	๑,๗๙๗	๓,๔๐๒
อายุมากกว่า ๖๐ ปี	๔๓๓	๕๙๙	๑,๐๓๒
รวม	๒,๕๕๘	๒,๘๕๘	๕,๔๑๖

๔. สภาพทางสังคม

๔.๑ การศึกษา

➤ โรงเรียนประถมศึกษา ๓ แห่ง คือ

- โรงเรียนวัดวังหว้า มีนักเรียนระดับประถมศึกษา จำนวน ๘๒ คน
- โรงเรียนวัดวังหิน มีนักเรียนระดับประถมศึกษา จำนวน ๗๕ คน
- โรงเรียนบ้านหนองแวม มีนักเรียนระดับประถมศึกษา จำนวน ๗๖ คน

➤ ศูนย์พัฒนาเด็กเล็กก่อนวัยเรียน ๓ แห่ง คือ

- ศูนย์พัฒนาเด็กเล็กวัดลำพระยา จำนวนนักเรียนประมาณ ๖๐ คน
- ศูนย์พัฒนาเด็กเล็กวัดวังหว้า จำนวนนักเรียนประมาณ ๓๘ คน
- ศูนย์พัฒนาเด็กเล็กบ้านหนองแวม จำนวนนักเรียนประมาณ ๖๕ คน

➤ ในพื้นที่มีศูนย์การศึกษานอกระบบ (กศน.ตำบลย่านยาว) ๑ แห่ง

๔.๒ สาธารณสุข

โรงพยาบาลส่งเสริมสุขภาพตำบลย่านยาว ๒ แห่ง

- โรงพยาบาลส่งเสริมสุขภาพตำบลย่านยาว ตั้งอยู่ที่หมู่ที่ ๕ บริเวณวัดวังหิน มี นางชลธิชา น้อยเวช เป็นผู้อำนวยการโรงพยาบาลส่งเสริมสุขภาพตำบลย่านยาว
- โรงพยาบาลส่งเสริมสุขภาพตำบลบางขวาง ตั้งอยู่ที่หมู่ที่ ๖ มี นายณัฐวุฒิ อัครไพฑูรย์ เป็นผู้อำนวยการโรงพยาบาลส่งเสริมสุขภาพตำบลบางขวาง

๔.๓ อาชญากรรม

- สถานีตำรวจ ๑ แห่ง
- อาสาสมัครป้องกันภัยฝ่ายพลเรือนประจำตำบล (ที่ผ่านการทบทวนอาสาสมัครป้องกันภัยฝ่ายพลเรือนประจำตำบล จำนวน ๒ รุ่น)

๔.๔ ยาเสพติด

-

๔.๕ การสังคมสงเคราะห์

-

๕. ระบบบริการพื้นฐาน

๕.๑ การคมนาคมขนส่ง

การคมนาคมทางบกโดยรถยนต์ ทั้งภายในตำบลและระหว่างตำบล มีความสะดวกรวดเร็ว เนื่องจากได้มีโครงการปรับปรุงถนนในเขตตำบลอย่างต่อเนื่อง โดยมีเส้นทางที่สำคัญภายในตำบล ดังนี้

- ถนนทางหลวงแผ่นดิน หมายเลข ๓๔๐ ผ่านตำบลย่านยาว นอกจากนี้ยังมีรถโดยสารประจำทางวิ่งให้บริการอีกด้วย

๕.๒ การไฟฟ้า

มีไฟฟ้าใช้ครบทั้ง ๘ หมู่บ้าน

- จำนวนประชากรที่ใช้ไฟฟ้าคิดเป็นร้อยละ ๘๐ ของประชากรทั้งหมดในตำบล

๕.๓ การประปา

มีระบบประปาหมู่บ้าน จำนวน ๘ หมู่ ได้แก่ หมู่ที่ ๑ - ๙ (เว้นหมู่ ๔ อยู่ในเขตเทศบาลตำบลสามชุก)

๕.๔ โทรศัพท์

ปัจจุบันโทรศัพท์ได้ทำการขยายเข้าสู่ครอบคลุมทุกหมู่บ้านของตำบลย่านยาวแล้ว ประชาชนมีโทรศัพท์ในการใช้งาน

๕.๕ ไปรษณีย์หรือการสื่อสารหรือการขนส่ง และวัสดุ ครุภัณฑ์

ที่ทำการไปรษณีย์ที่ใกล้ที่สุด ได้แก่ ไปรษณีย์สามชุก อำเภอสามชุก จังหวัดสุพรรณบุรี ห่างจากตำบลย่านยาว ประมาณ ๕ กิโลเมตร

๖. ระบบเศรษฐกิจ

๖.๑ การเกษตร

ประชากรส่วนใหญ่ของตำบลย่านยาว ประกอบอาชีพการเกษตรกรรม เนื่องจากมีน้ำที่สมบูรณ์และประกอบด้วยศักยภาพของดินมีความเหมาะสมในการเพาะปลูก ซึ่งส่วนใหญ่ พืชปลูกได้แก่ ข้าว ซึ่งปลูกประมาณ ๑๑,๓๙๕ ไร่ รองลงมา คือ การปลูกไม้ดอก ผลไม้และอื่นๆ ซึ่งมีเนื้อที่ประมาณ ๖,๐๐๐ ไร่ซึ่งนอกจากการเกษตรกรรมแล้วยังประกอบอาชีพรับจ้างทั่วไปและค้าขายอาหารร้านค้าปลีกจำนวนหนึ่ง

๖.๒ การประมง

ตำบลย่านยาว มีการประมงน้ำจืด คือ บ่อเลี้ยงปลา, บ่อเลี้ยงกุ้ง, บ่อเลี้ยงกบ

๖.๓ การปศุสัตว์

ตำบลย่านยาว มีการปศุสัตว์ คือ การเลี้ยงวัว การเลี้ยงสุกร การเลี้ยงเป็ด ไก่

๖.๔ การบริการ

- ปั้มน้ำมันหลอด	๗	แห่ง
- ปั้มน้ำมันขนาดเล็กหัวฉีด	๑	แห่ง
- ตู้น้ำมันหยอดเหรียญ	๓	ตู้
- ตู้โทรศัพท์สาธารณะ	๑๐	ตู้
- ร้านขายอาหาร	๑๓	แห่ง
- ร้านอินเทอร์เน็ต	๑	แห่ง
- ร้านซ่อมจักรยานยนต์	๓	แห่ง
- ร้านเสริมสวย	๗	แห่ง

- โรงงาน	จำนวน	๑	แห่ง
- โรงสีข้าว	จำนวน	๒	แห่ง
- ศูนย์การเรียนรู้ชุมชน	จำนวน	๑	แห่ง
- ที่อ่านหนังสือประจำหมู่บ้าน	จำนวน	๘	แห่ง
- หอกระจายข่าว	จำนวน	๘	แห่ง
- ศูนย์ข้อมูลประจำหมู่บ้าน	จำนวน	๘	แห่ง
- ศูนย์ข้อมูลประจำตำบล	จำนวน	๑	แห่ง
- ศูนย์ฝึกอาชีพ	จำนวน	๑	แห่ง

๖.๕ การท่องเที่ยว

๑. วัดลำพระยา มี หลวงพ่อใหญ่ เป็นที่เคารพนับถือเพื่อให้นักท่องเที่ยวผู้เดินทางมากกรอบไหว้เป็นสิริมงคลแก่ชีวิต

๒. วัดวังหั่ว โดยมีโบสถ์สวยงามให้นักท่องเที่ยวได้เที่ยวชม

๓. วัดวังหิน มีโบสถ์ที่สวยงาม มีวิหารเป็นที่ประดิษฐานหลวงพ่โต ปางป่าเลไลยก์

๔. วัดบางขวาง มีหลวงพ่อดำ พระพุทธรูปศักดิ์สิทธิ์ที่ชาวบ้านและชาวอำเภอสามชุกให้ความเคารพและศรัทธา ให้นักท่องเที่ยวได้ชมและสักการะบูชา

๖.๖ อุตสาหกรรม

- โรงงานประกอบเครื่องปรับอากาศ	จำนวน	๑	แห่ง
- โรงกลึง	จำนวน	๑	แห่ง
- โรงอ็อกเหล็ก	จำนวน	๒	แห่ง

๖.๗ การพาณิชย์และกลุ่มอาชีพ

- กองทุนประจำหมู่บ้าน
- กองทุนสวัสดิการชุมชน ๑ กองทุน
- กองทุนกลุ่มอาชีพ ๘ แห่ง
- กองทุนเงินล้าน ๘ หมู่บ้าน
- กลุ่มออมทรัพย์เพื่อการผลิตตำบลย่านยาว
- กองทุนแม่ของแผ่นดิน

๖.๘ แรงงาน

ประชากรส่วนใหญ่ประกอบอาชีพทำการเกษตรกรรม ได้แก่ ทำนาปลูกข้าว มะม่วง การปลูกไม้ดอก และผลไม้อื่นๆ เช่น ฝรั่ง กล้วย ฯลฯ อาชีพรองลงมาประกอบอาชีพส่วนตัวและรับจ้าง

๗. เศรษฐกิจพอเพียงท้องถิ่น (ด้านการเกษตรและแหล่งน้ำ)

๗.๑ ข้อมูลพื้นฐานของหมู่บ้าน

มีจำนวน ๘ หมู่บ้าน มีข้อมูลพื้นฐานหมู่บ้านดังนี้

หมู่ที่	ชื่อหมู่บ้าน	จำนวนครัวเรือน	ชาย (คน)	หญิง (คน)	จำนวนประชากร	พื้นที่(ไร่)
๑.	บ้านลำพระยา (หมู่๑)	๒๒๓	๒๘๙	๒๙๙	๕๘๘	
๒.	บ้านวังห้ว (หมู่๒)	๓๐๒	๔๑๖	๔๓๘	๘๕๔	๒,๓๐๐
๓.	บ้านย่านยาว (หมู่๓)	๓๕๐	๕๓๓	๖๐๙	๑,๑๔๒	๑,๘๐๐
๔.	บ้านวังหิน (หมู่ ๕)	๓๓๓	๓๗๒	๔๖๓	๘๓๕	๒,๕๘๖
๕.	บ้านบางขวาง (หมู่ ๖)	๔๗๘	๓๕๐	๔๐๙	๗๕๙	๑,๒๗๕
๖.	บ้านหนองแถม (หมู่ ๗)	๒๔๕	๓๙๔	๓๗๙	๗๗๓	
๗.	บ้านย่านยาว (หมู่ ๘)	๑๑๖	๑๖๐	๑๘๙	๓๔๙	๑,๑๖๐
๘.	บ้านท่าทอง (หมู่ ๙)	๕๕	๖๐	๘๖	๑๔๖	๔๕๐
	รวม	๒,๑๐๒	๒,๕๗๔	๒,๘๗๒	๕,๔๔๖	๙,๕๗๑

๗.๒ ข้อมูลด้านการเกษตร (ทำนา)

ในเขตชลประทาน

หมู่ที่	ชื่อหมู่บ้าน	จำนวนครัวเรือน	ต้นทุนการผลิตเฉลี่ย(บาท/ไร่)	ราคาขายเฉลี่ย (บาท/ไร่)
๑.	บ้านลำพระยา (หมู่๑)	๒๒๓	๕๘,๐๐๐	๖๘,๐๐๐
๒.	บ้านวังห้ว (หมู่๒)	๓๐๒	๓,๕๐๐	๕,๐๐๐
๓.	บ้านย่านยาว (หมู่๓)	๓๕๐	๔,๐๐๐	๖,๕๐๐
๔.	บ้านวังหิน (หมู่ ๕)	๓๓๓	๖,๐๐๐	๖,๐๐๐
๕.	บ้านบางขวาง (หมู่ ๖)	๔๗๘	๖,๐๐๐	๖,๗๐๐
๖.	บ้านหนองแถม (หมู่ ๗)	๒๔๕	๓,๕๐๐	๖,๕๐๐
๗.	บ้านย่านยาว (หมู่ ๘)	๑๑๖	๕,๕๐๐	๖,๑๐๐
๘.	บ้านท่าทอง (หมู่ ๙)	๕๕	๔,๗๐๐	๖,๓๐๐
	รวม	๒,๑๐๒	๙๑,๒๐๐	๑๑๑,๑๐๐

๘.๑ การนับถือศาสนา

ประชากรส่วนใหญ่ นับถือศาสนาพุทธร้อยละ ๙๐ รองลงมานับถือศาสนาคริสต์ ศาสนาอิสลาม และอื่นๆ มีการทำบุญที่วัด ทุกวันพระ และวันสำคัญทางศาสนา

มีวัดทั้งหมด ๔ วัด ได้แก่

๑. วัดลำพระยา อยู่หมู่ที่ ๑
๒. วัดวังหว้า อยู่หมู่ที่ ๒
๓. วัดวังหิน อยู่หมู่ที่ ๕
๔. วัดบางขวาง อยู่หมู่ที่ ๖

๘.๒ ประเพณี

- การเอื้อเฟื้อ / การช่วยเหลือ ถือได้ว่าเป็นค่านิยมที่ยึดถือกันมา เช่น หากครัวเรือนในหมู่บ้านมีงานบุญ งานแต่ง งานศพ จะมีการช่วยงานกันอย่างเต็มที่
- ประเพณีสงกรานต์ ประชาชนที่ไปประกอบอาชีพต่างถิ่น เมื่อถึงวันสงกรานต์จะกลับมาทำบุญ ตักบาตร สงฆ์น้ำพระและรดน้ำผู้สูงอายุและญาติผู้ใหญ่เพื่อขอพร
- ด้านพิธีกรรม ประชาชนยังมีการปฏิบัติพิธีกรรมทางศาสนาอย่างต่อเนื่อง สม่าเสมอ เช่น พิธีกรรมในงานอุปสมบท , งานแต่ง , งานฌาปนกิจ และในวันสำคัญทางศาสนา

๘.๓ ภูมิปัญญาท้องถิ่น ภาษาถิ่น

ภูมิปัญญาท้องถิ่น ชาวบ้านตำบลย่านยาว มีการดำรงชีวิตตามแนวเศรษฐกิจพอเพียง

- การทำปุ๋ยหมักชีวภาพ (ฮอร์โมน)
- หมอพื้นบ้าน
- การร้อยพวงมาลัยดอกไม้สด
- นวดแผนไทย

ภาษาที่ใช้กันในตำบล ได้แก่ ภาษาไทยสำเนียงท้องถิ่นสุพรรณ

สังคมของชาวบ้านตำบลย่านยาว มีลักษณะเครือญาติ คนในชุมชนมีความรักสามัคคี ช่วยเหลือ มีความเอื้ออาทรต่อกัน ยึดหลักประชาธิปไตยในการอยู่ร่วมกัน

๘.๔ ผลิตภัณฑ์/ภูมิปัญญาของตำบลย่านยาว

ตำบลย่านยาว มีผลิตภัณฑ์ที่ขึ้นชื่อ

๑. ด้านการเกษตร ได้แก่ ข้าวเปลือก อ้อย ดอกกล้วย ดอกมะลิ ดอกจำปี ดอกกุหลาบ ไม้ประดับ
๒. ด้านศิลปะ ได้แก่ พวงมาลัยดอกไม้สด
๓. ด้านอาหาร เช่น แค้ปหมู ขนมจีน
๔. ด้านขนม เช่น ขนมหม้อแกงโบราณ ขนมสาลี

๙. ทรัพยากรธรรมชาติ

๙.๑ น้ำ

➤ แหล่งน้ำธรรมชาติ

- บึง , หนอง และอื่น ๆ	จำนวน	๓	แห่ง
- แม่น้ำ	จำนวน	๑	สาย

➤ แหล่งน้ำที่สร้างขึ้นเอง

- บ่อโยก	จำนวน	๓	แห่ง
- ถังเก็บน้ำฝน	จำนวน	๑๒	แห่ง
- ประปาหมู่บ้าน	จำนวน	๕	แห่ง

๙.๒ ป่าไม้

ในพื้นที่ตำบลย่านยาวไม่อยู่ในเขตป่าไม้

๙.๓ ภูเขา

ไม่มีภูเขาในพื้นที่ตำบลย่านยาว

๙.๔ คุณภาพของทรัพยากรธรรมชาติ

-

สรุปผลการพัฒนาท้องถิ่นตามแผนพัฒนาท้องถิ่น (พ.ศ.๒๕๕๗-๒๕๖๐)

๑. สรุปผลการดำเนินงานตามงบประมาณที่ได้รับ และการเบิกจ่ายงบประมาณในปีงบประมาณ พ.ศ. ๒๕๕๗-๒๕๖๐

๑.๑ สรุปสถานการณ์การพัฒนา การตั้งงบประมาณ การเบิกจ่ายงบประมาณ

รายการ	รายได้ (บาท)			
	ปี ๒๕๕๗	ปี ๒๕๕๘	ปี ๒๕๕๙ (ประมาณการ)	ปี ๒๕๖๐ (ประมาณการ)
รายได้จัดเก็บเอง	๗๐๕,๒๐๓.๑๙	๗๕๑,๐๔๘.๖๖	๘๔๐,๐๐๐.๐๐	๘๗๙,๐๐๐.๐๐
รายได้ภาษีจัดสรร	๑๒,๕๖๑,๓๓๑.๕๕	๑๔,๐๕๘,๔๖๔.๑๙	๑๔,๑๕๐,๐๐๐.๐๐	๑๔,๗๘๖,๐๐๐.๐๐
รายได้ที่รัฐบาลอุดหนุน	๕,๔๒๓,๐๒๒.๐๐	๕,๐๓๓,๔๓๘.๐๐	๕,๓๐๐,๐๐๐.๐๐	๑๔,๒๒๕,๐๐๐.๐๐
รวม	๑๘,๖๘๙,๕๕๖.๗๔	๑๙,๘๒๒,๙๓๐.๘๕	๒๐,๒๙๐,๐๐๐.๐๐	๒๙,๘๘๐,๐๐๐.๐๐

ด้านรายจ่ายขององค์การบริหารส่วนตำบล

รายการ	รายจ่าย (บาท)			
	ปี ๒๕๕๗	ปี ๒๕๕๘	ปี ๒๕๕๙ (ประมาณการ)	ปี ๒๕๖๐ (ประมาณการ)
งบกลาง	๒๙๓,๕๗๘.๕๐	๓๓๔,๔๖๔.๐๐	๘๑๗,๙๒๐.๐๐	๘,๗๗๓,๒๖๐.๐๐
งบบุคลากร	๖,๖๔๙,๘๒๐.๖๗	๗,๕๑๙,๙๗๓.๐๐	๗,๙๒๔,๓๖๐.๐๐	๙,๐๕๑,๔๒๐.๐๐
งบดำเนินงาน	๔,๓๐๙,๙๔๙.๖๑	๓,๒๙๗,๑๕๔.๒๑	๖,๗๓๕,๑๒๐.๐๐	๖,๕๒๕,๘๒๐.๐๐
งบลงทุน	๒,๙๖๔,๐๗๔.๒๐	๔,๘๘๘,๘๘๔.๐๐	๓,๖๒๙,๖๐๐.๐๐	๔,๗๐๗,๕๐๐.๐๐
งบรายจ่ายอื่น	๑,๐๔๐,๗๓๔.๐๐	๑๖,๐๐๐.๐๐	๓๐,๐๐๐.๐๐	๓๐,๐๐๐.๐๐
งบเงินอุดหนุน	๘๘๙,๐๐๐.๐๐	๑,๑๕๓,๗๘๒.๗๔	๑,๑๕๓,๐๐๐.๐๐	๗๙๒,๐๐๐.๐๐
รวม	๑๖,๑๔๗,๑๕๖.๙๘	๑๗,๒๑๐,๒๕๗.๙๕	๒๐,๒๙๐,๐๐๐.๐๐	๒๙,๘๘๐,๐๐๐.๐๐

๑.๒ การประเมินผลการนำแผนพัฒนาท้องถิ่นไปปฏิบัติในเชิงปริมาณและเชิงคุณภาพ

จากการดำเนินงานตามยุทธศาสตร์การพัฒนาและแนวทางในการพัฒนาในปี พ.ศ. ๒๕๕๘ องค์การบริหารส่วนตำบลย่านยาว สามารถสรุปผลการนำแผนพัฒนาไปปฏิบัติในเชิงปริมาณได้ดังต่อไปนี้

โครงการพัฒนาด้านโครงสร้างพื้นฐาน

- โครงการก่อสร้างถนนคอนกรีตเสริมเหล็ก
- โครงการลงหินคลุก
- ปรับปรุงคูส่งน้ำ
- การฝังท่อระบายน้ำ
- การซ่อมแซมระบบประปา
- การติดตั้งแผ่นยางชะลอความเร็ว
- การกำจัดวัชพืช
- การติดตั้งระบบไฟฟ้าส่องสว่าง
- การปรับปรุง/ต่อเติมศูนย์พัฒนาเด็กเล็ก

โครงการพัฒนาคุณภาพชีวิต

๑. จัดทำโครงการเกี่ยวกับความมั่นคงในชีวิต และทรัพย์สินร่วมกับทางตำรวจ
๒. จัดทำโครงการบำบัดรักษา พันธุ์สมรรถภาพให้กับผู้ติดยาเสพติด
๓. สนับสนุนอาหารกลางวัน อาหารเสริมนม ให้กับโรงเรียน
๔. จัดสรรเบี้ยยังชีพภายในตำบล
๕. จัดแข่งขันกีฬาภายในตำบล
๖. เป็นสื่อกลางในการประชาสัมพันธ์ในการจัดหางานให้กับประชาชน
๗. เครื่องมือในการป้องกันภัยต่าง ๆ
๘. ดำเนินการฝึกอบรมและพัฒนาบุคลากรของ อบต. ทุก ๆ ด้าน

โครงการป้องกันภัย และความปลอดภัยของประชาชน

๑. จัดทำโครงการอบรมให้ความรู้ความเข้าใจเบื้องต้นเกี่ยวกับกฎหมายที่ประชาชนควรรู้
๒. จัดโครงการรณรงค์ป้องกันยุงลาย
๓. จัดโครงการรณรงค์ป้องกันโรคพิษสุนัขบ้า
๔. จัดโครงการรณรงค์ป้องกันโรคติดต่อ
๕. จัดโครงการส่งเสริมสุขภาพของประชาชน

โครงการด้านบริการชุมชนและสังคม

๑. จัดทำโครงการฝึกอบรมให้ความรู้กับประชาชนในตำบลเกี่ยวกับการเลือกตั้ง ฯ และสิทธิหน้าที่ ตามกฎหมาย
๒. จัดอบรมและส่งเสริมให้ประชาชนได้มีความรู้เกี่ยวกับการบริหารงานของ อบต. และการเข้ามามีส่วนร่วม
๓. จัดฝึกอบรมให้ความรู้แก่สมาชิกสภา อบต.
๔. ส่งเสริมและพัฒนาความรู้ต่าง ๆ แก่พนักงานลูกจ้าง
๕. จัดสถานที่เผยแพร่ข้อมูลข่าวสารของ อบต.
๖. จัดให้มีการบริการประชาชนนอกสถานที่
๗. จัดหาและปรับปรุงเครื่องมือ เครื่องใช้ วัสดุ ครุภัณฑ์ ภายในสำนักงานให้เพียงพอและมีประสิทธิภาพ
๘. การพัฒนารายได้ โดยการปรับปรุงรายได้ รวมทั้งระบบการจัดเก็บภาษี

โครงการด้านเศรษฐกิจ

- โครงการส่งเสริมอาชีพให้คนยากจน
- โครงการส่งเสริมการตลาดแก่เกษตรกร
- โครงการส่งเสริมให้ประชาชนมีอาชีพเสริม
- โครงการจัดหาแหล่งเงินทุนให้กับเกษตรกร
- โครงการสนับสนุนกิจกรรมต่าง ๆ ของกลุ่ม

โครงการอื่น ๆ

๑. โครงการเพื่อให้ประชาชนได้รับความเป็นอยู่ที่จำเป็นขั้นพื้นฐานในชีวิตประจำวันที่ดีขึ้นในทุกด้าน
๒. โครงการเพื่อให้ประชาชนได้รับการใช้น้ำประปาที่มีคุณภาพมากขึ้น
๓. การจัดการฝังเมืองที่ตีในอนาคต

จากการดำเนินงานตามยุทธศาสตร์การพัฒนาและแนวทางในการพัฒนาในปี พ.ศ. ๒๕๕๘ องค์การบริหารส่วนตำบลย่านยาว สามารถประเมินประสิทธิผลของแผนพัฒนาในเชิงคุณภาพได้ดังต่อไปนี้

โครงการพัฒนาด้านโครงสร้างพื้นฐาน

- โครงการก่อสร้างถนนคอนกรีตเสริมเหล็กจำนวน	๒	โครงการ
- โครงการลงหินคลุก	จำนวน ๑๑	โครงการ
- ปรับปรุงคูส่งน้ำ	จำนวน ๙	โครงการ
- การฝังท่อระบายน้ำ	จำนวน ๒	โครงการ
- การซ่อมแซมระบบประปา	จำนวน ๑	โครงการ
- การติดตั้งแผ่นยางชะลอความเร็ว	จำนวน ๒	โครงการ
- การกำจัดวัชพืช	จำนวน ๑	โครงการ
- การติดตั้งระบบไฟฟ้าส่องสว่าง	จำนวน ๑	โครงการ
- การปรับปรุง/ต่อเติมศูนย์พัฒนาเด็กเล็ก	จำนวน ๕	โครงการ

โครงการพัฒนาคุณภาพชีวิต

ได้ดำเนินส่งเสริมและสนับสนุนต่าง ๆ ดังนี้

๑. จัดอบรมประชาชนในเรื่องต่าง ๆ

๒. จ่ายเบี้ยสงเคราะห์คนชราและผู้พิการ

- จ่ายเบี้ยยังชีพผู้สูงอายุ	จำนวน ๙๕๑ คน	เป็นเงิน ๗,๕๖๓,๖๐๐ บาท
แบ่งเป็นช่วงอายุดังนี้ คือ ช่วงอายุ ๖๐- ๖๙ ปี	จำนวน ๕๑๔ คน	คนละ ๖๐๐ บาท
ช่วงอายุ ๗๐- ๗๙ ปี	จำนวน ๓๐๓ คน	คนละ ๗๐๐ บาท
ช่วงอายุ ๘๐- ๘๙ ปี	จำนวน ๑๒๑ คน	คนละ ๘๐๐ บาท
ช่วงอายุ ๙๐ปีขึ้นไป	จำนวน ๑๓ คน	คนละ ๑,๐๐๐ บาท

รวมเป็นเงินทั้งสิ้น ๗,๕๖๓,๖๐๐ บาท (ต่อปี หรือ ๑๒ เดือน)

- จ่ายเบี้ยยังชีพคนพิการ	จำนวน ๑๐๕ คน	เป็นเงิน ๙๗๙,๒๐๐ บาท
- จ่ายผู้ป่วย AIDS	จำนวน ๖ คน	เป็นเงิน ๓๖,๐๐๐ บาท
๓. สนับสนุนอาหารและงานวันเด็ก		เป็นเงิน ๑๐๐,๐๐๐ บาท
๔. สนับสนุนสถานีตำรวจภูธรอำเภอสามชุก		เป็นเงิน ๓๐,๐๐๐ บาท
๕. สนับสนุนโครงการฟื้นฟูงานประเพณีวัฒนธรรมท้องถิ่น		เป็นเงิน ๖๐,๐๐๐ บาท
๖. อุดหนุนหน่วยงานต่าง ๆ เกี่ยวกับการป้องกันยาเสพติด		เป็นเงิน ๕๐,๐๐๐ บาท

โครงการป้องกันภัย และความปลอดภัยของประชาชน

๑. จัดโครงการรณรงค์ป้องกันยุงลาย (โดยการจัดทำสื่อประชาสัมพันธ์ ประกาศเสียงตามสาย และแผ่นพับประชาสัมพันธ์ต่างๆ)

๒. จัดโครงการรณรงค์ป้องกันโรคติดต่อ (โดยการจัดทำสื่อประชาสัมพันธ์ ประกาศเสียงตามสายและแผ่นพับประชาสัมพันธ์ต่างๆ)

๓. ออกรถเผยแพร่ประชาสัมพันธ์

๔. ประชาสัมพันธ์ รณรงค์ เรื่องต่าง ๆ

โครงการด้านบริการชุมชนและสังคม

๑. เผยแพร่ข้อมูลข่าวสารของ อบต.

๒. จัดให้มีการบริการประชาชนนอกสถานที่ (โดยการออกจัดเก็บภาษี นอกสถานที่ พร้อมการประชุม

ประชาคมหมู่บ้าน)

๗. จัดหาและปรับปรุงเครื่องมือ เครื่องใช้ วัสดุ ครุภัณฑ์ ภายในสำนักงานให้เพียงพอและมีประสิทธิภาพ เป็นเงิน ๔๒๙,๔๓๓ บาท

โครงการงานด้านเศรษฐกิจ

ได้ดำเนินส่งเสริมและสนับสนุนต่าง ๆ ดังนี้

๑. ส่งเสริมเงินกู้กลุ่มอาชีพ จำนวน ๘ กลุ่ม

เป็นเงิน ๘๐๐,๐๐๐ บาท

โครงการอื่น ๆ

การดำเนินการด้านสาธารณสุข

๑. จัดซื้อทราย อะเบท (ทรายเคมีกำจัดลูกน้ำยุงลาย) จำนวน ๑๒ ถัง เป็นเงิน ๔๙,๘๐๐ บาท

๒. จัดซื้อน้ำยาเคมีกำจัดยุงลาย จำนวน ๕ ถัง

๓. ฉีดพ่นยาป้องกันยุงลาย ทุกหมู่บ้าน

๔. ออกรถเผยแพร่ประชาสัมพันธ์ ทุกหมู่บ้าน

๕. ประชาสัมพันธ์ รณรงค์ เรื่องต่าง ๆ ทุกหมู่บ้าน

๖. การจัดซื้อรถกระบะเข้า จำนวน ๑ คัน

การดำเนินงานด้านการเมือง

๑. เผยแพร่ประชาสัมพันธ์ทางเสียงตามสาย

๒. จัดอบรมเผยแพร่ประชาสัมพันธ์ให้ความรู้

๓. ส่งเสริมสมาชิกผู้บริหาร พนักงานเข้ารับการอบรม

๔. จัดทำแผ่นพับประชาสัมพันธ์

การดำเนินการด้านการศึกษา ศาสนา และวัฒนธรรม

๑. สนับสนุนวัสดุอุปกรณ์การศึกษา

๒. จัดประเพณีแห่เทียน เป็นเงิน ๓๐,๐๐๐ บาท

๓. จัดกิจกรรมวันสงกรานต์

๔. จัดกิจกรรมทางศาสนา

๕. จัดตั้งสภาวัฒนธรรม

๖. การเข้าค่ายลูกเสือและเศรษฐกิจพอเพียง เป็นเงิน ๖๓,๐๗๕ บาท

๗. โครงการ O-net เป็นเงิน ๗๙,๑๐๐ บาท

๘. การจัดกิจกรรมวันเด็ก เป็นเงิน ๑๐๐,๐๐๐ บาท

๙. การอนุรักษ์ศิลปวัฒนธรรม เป็นเงิน ๑๓,๐๐๐ บาท

การดำเนินงานด้านทรัพยากรธรรมชาติและสิ่งแวดล้อม

๑. ปลูกต้นไม้ในพื้นที่

๒. จัดโครงการรณรงค์ด้านทรัพยากร

๓. การจัดทำปุ๋ยชีวภาพ

๒. ผลที่ได้รับจากการดำเนินงานในปีงบประมาณ พ.ศ. ๒๕๕๗-๒๕๖๐

๒.๑ ผลที่ได้รับหรือผลที่สำคัญ

ปี ๒๕๕๗

ยุทธศาสตร์	จำนวนโครงการ	
	จำนวนโครงการที่ปรากฏอยู่ในแผน	จำนวนโครงการที่ได้ปฏิบัติ
๑. การพัฒนาด้านยกระดับคุณภาพชีวิต	๔๓	๒๔
๒. การพัฒนาโครงสร้างพื้นฐาน	๒๑	๕
๓. การพัฒนาด้านการเกษตร	๑๕	๓
๔. การพัฒนาด้านการท่องเที่ยว	๑	-
๕. การพัฒนาด้านเศรษฐกิจ	๑	-
๖. การพัฒนาด้านสิ่งแวดล้อม	๑	๑
รวม	๘๒	๓๓

ปี ๒๕๕๘

ยุทธศาสตร์	จำนวนโครงการ	
	จำนวนโครงการที่ปรากฏอยู่ในแผน	จำนวนโครงการที่ได้ปฏิบัติ
๑. การพัฒนาด้านยกระดับคุณภาพชีวิต	๖๐	๒๘
๒. การพัฒนาโครงสร้างพื้นฐาน	๙	๗
๓. การพัฒนาด้านการเกษตร	๑๓	๔
๔. การพัฒนาด้านการท่องเที่ยว	๒	-
๕. การพัฒนาด้านเศรษฐกิจ	๒	๑
๖. การพัฒนาด้านสิ่งแวดล้อม	๖	-
รวม	๙๒	๔๐

๒.๒ ผลกระทบ

(๑) ด้านโครงสร้างพื้นฐาน

ผลการพัฒนาขององค์การบริหารส่วนตำบลในปีที่ผ่านมาได้มีการพัฒนาและช่วยแก้ปัญหาความเดือดร้อนและบรรเทาความต้องการของประชาชนในด้านโครงสร้างพื้นฐานด้านสาธารณูปโภค ด้านแหล่งน้ำได้ระดับหนึ่งเนื่องจากมีข้อจำกัดด้านงบประมาณประกอบกับต้องรับผิดชอบพื้นที่ครอบคลุมทั้งตำบล จึงไม่สามารถแก้ไขปัญหาดังกล่าวให้หมดไปเพราะต้องใช้งบประมาณมาก แต่ความต้องการของประชาชนด้านนี้จึงมีอีกจำนวนมาก เช่น การก่อสร้าง ปรับปรุง ซ่อมแซมถนนและอื่น ๆ ภายในหมู่บ้าน การขยายเขตไฟฟ้า ระบบประปา แหล่งน้ำเพื่อการเกษตรทำให้ไม่สามารถดำเนินการได้อย่างทั่วถึงพื้นที่ตามแผนพัฒนาที่กำหนดไว้ จึงนำสภาพปัญหาและความต้องการที่เคยเสนอมา และดำเนินการจัดทำประชาคมเสนอปัญหาและความต้องการ บรรจุเข้าแผนยุทธศาสตร์การพัฒนากองการบริหารส่วนตำบลเพื่อนำไปจัดทำแผนพัฒนาสามปีขององค์การบริหารส่วนตำบลแก้ไขในปีต่อไป

(๒) ด้านการศึกษา ศาสนา วัฒนธรรม ประเพณีและภูมิปัญญาท้องถิ่น

ปัจจุบันปัญหาด้านการศึกษาเป็นปัญหาที่สำคัญที่จะต้องเร่งเสริมสร้างการเรียนรู้ให้แก่ประชากรเพื่อเป็นการพัฒนาศักยภาพของประชากรให้มีคุณภาพ สามารถพัฒนาตนเองให้เข้ากับยุคและสังคมที่เปลี่ยนแปลงตลอดเวลา

หากไม่มีการส่งเสริมการเรียนรู้จะทำให้ประชากรตกเป็นผู้ด้อยโอกาสทางสังคมมีทางเลือกในการดำเนินชีวิตน้อยลง จึงจำเป็นต้องมีการส่งเสริมการเรียนรู้ในทุกระดับตลอดจนรักษาขนบธรรมเนียมประเพณีที่เป็นเอกลักษณ์ของชุมชนให้คงอยู่ตลอดไป

(๓) ด้านการพัฒนาคุณภาพชีวิต

เนื่องจากภาวะเศรษฐกิจตกต่ำต่อเนื่องมาหลายปี พืชผลทางการเกษตรตกต่ำ ขาดเงินทุนหมุนเวียนในภาคอุตสาหกรรมต้องลดการผลิตลดคนงานทำให้คนว่างงานเพิ่มมากขึ้น ไม่มีรายได้เลี้ยงดูครอบครัว องค์กรบริหารส่วนตำบลย่านยาวได้มีการส่งเสริมอาชีพต่าง ๆ ให้ราษฎรมีรายได้เสริมเพื่อเพิ่มรายได้ให้กับครอบครัว สนับสนุนให้ประชาชนดำเนินชีวิตตามแนวเศรษฐกิจพอเพียง ส่งเสริมการประกอบอาชีพให้กับราษฎรได้พัฒนาฝีมือและมีการรวมกลุ่มพัฒนาผลิตภัณฑ์โดยอาศัยภูมิปัญญาชาวบ้านเพื่อจัดหาธุรกิจขนาดย่อม จัดหาตลาดกลางร้านค้าชุมชนให้เกษตรกร กลุ่มอาชีพ นำสินค้ามาจำหน่ายและพัฒนาด้านเศรษฐกิจในทุกรูปแบบเพื่อสร้างชุมชนให้เข้มแข็งต่อไปในอนาคต

ปัญหาสุขภาพของประชาชนเป็นปัญหาที่สำคัญที่มีผลต่อการพัฒนาชุมชนหรือการพัฒนาประเทศ ซึ่งรัฐบาลก็ได้ให้ความสำคัญในการสร้างเสริมสุขภาพของประชาชนของชาติให้ทุกคนมีสุขภาพที่ดี หากไม่มีการดูแลรักษาสุขภาพของประชาชนอย่างทั่วถึงแล้วจะส่งผลทำให้เกิดปัญหาในภาพรวมของการพัฒนาในทุกด้าน ดังนั้นจึงต้องมีการเอาใจใส่ดูแลรักษาสุขภาพของประชาชนให้มีสุขภาพพลานามัยที่สมบูรณ์ ปราศจากโรคภัยไข้เจ็บ

(๔) ด้านการจัดระเบียบชุมชน สังคม และการรักษาความสงบเรียบร้อยภายในตำบล

ผลกระทบทางด้านเศรษฐกิจที่ผ่านมาและการแพร่ระบาดของยาเสพติดในปัจจุบัน ทำให้คุณภาพชีวิตของประชาชนไม่ดีเท่าที่ควรขาดการป้องกัน รักษา และการดูแลสุขภาพอนามัยของตนเอง ขาดโอกาสทางการศึกษารวมทั้งสวัสดิการและกิจกรรมนันทนาการไม่เพียงพอ องค์กรบริหารส่วนตำบลย่านยาว จึงได้มีการส่งเสริมความรู้และป้องกันการระบาดของยาเสพติดทั้งในเชิงรุกและเชิงรับ รมรงค์ส่งเสริมหมู่บ้านปลอดยาเสพติดพัฒนาคุณภาพชีวิตคนชรา ส่งเสริมให้เยาวชนและประชาชนใช้เวลาว่างให้เป็นประโยชน์ สร้างความเข้มแข็งของชุมชนในการป้องกันและแก้ไขปัญหาเอดส์ในองค์กรบริหารส่วนตำบล รวมทั้งส่งเสริมการจัดการศึกษา มีการพัฒนาด้านเศรษฐกิจและสังคมไปพร้อม ๆ กัน เพื่อให้ประชาชนมีคุณภาพชีวิตที่ดีขึ้น

(๕) ด้านทรัพยากรธรรมชาติและสิ่งแวดล้อม

องค์กรบริหารส่วนตำบลย่านยาว ได้เล็งเห็นปัญหาด้านทรัพยากรธรรมชาติและสิ่งแวดล้อมโดยประชาชนยังขาดความรู้ความเข้าใจในการใช้ทรัพยากรธรรมชาติอย่างประหยัดและขาดจิตสำนึกในการบำรุงรักษาทรัพยากรธรรมชาติและสิ่งแวดล้อมทำให้เกิดมลพิษต่าง ๆ ซึ่งองค์กรบริหารส่วนตำบลย่านยาว ได้ดำเนินการขุดลอกคลองระบายน้ำ กำจัดวัชพืช ซึ่งก็แก้ปัญหาได้ระดับหนึ่ง ในปัจจุบันจะต้องพัฒนาคุณภาพสิ่งแวดล้อมให้สมดุลต่อไป

(๖) ด้านการเมือง การบริหารจัดการที่ดีและการมีส่วนร่วมของประชาชน

ประชาชนในท้องถิ่นได้เข้ามาบริหารจัดการและมีส่วนร่วมในการปกครองในรูปแบบของกระบวนการประชาคมหมู่บ้าน มีการพัฒนาบุคลากรเพื่อให้ทันกับเทคโนโลยีที่ทันสมัย โดยจัดส่งบุคลากรไปอบรมความรู้ในด้านต่าง ๆ เพื่อเพิ่มประสิทธิภาพในการทำงาน รวมทั้งจัดหาเครื่องมือ วัสดุอุปกรณ์ เครื่องใช้ต่าง ๆ ให้สามารถปฏิบัติงานได้รวดเร็วและทันสมัย มีการเผยแพร่ประชาสัมพันธ์ผลการดำเนินงานให้ประชาชนได้รับทราบตามหลักธรรมาภิบาลด้วยความโปร่งใส ตรวจสอบได้ และมีการส่งเสริมการบริหารงานท้องถิ่นโดยใช้เทคนิคระบบสารสนเทศเพื่อความรวดเร็ว ท้วถึงและมุ่งเน้นผลสัมฤทธิ์

๓. สรุปปัญหาอุปสรรคดำเนินงานที่ผ่านมาและแนวทางแก้ไข ปีงบประมาณ พ.ศ. ๒๕๕๗-๒๕๖๐

◆ ปัญหาและอุปสรรค

การนำแผนไปสู่การปฏิบัติได้ค่อนข้างน้อย สาเหตุเนื่องจากปัจจัยหลาย ๆ อย่าง ได้แก่

๑. งบประมาณ องค์การบริหารส่วนตำบลมีงบประมาณไม่เพียงพอที่จะนำไปดำเนินงานตามแผนพัฒนาที่ตั้งไว้ได้ทั้งหมด เนื่องจากมีโครงการจำนวนมาก จึงพิจารณาจัดสรรงบประมาณให้กับโครงการที่มีความสำคัญและมีความจำเป็นเร่งด่วน เพื่อแก้ไขปัญหาความเดือดร้อนของประชาชนก่อน จึงทำให้แผนไปสู่การปฏิบัติได้ค่อนข้างน้อยเมื่อเทียบกับจำนวนโครงการตามแผนพัฒนา

๒. โครงการและกิจกรรมต่าง ๆ องค์การบริหารส่วนตำบลดำเนินการตามโครงการและกิจกรรมต่าง ๆ ถ้าเข้าไม่เสร็จทันปีงบประมาณ สาเหตุจากการจัดสรรงบประมาณจากรัฐบาล และการดำเนินงานในการจัดซื้อจัดจ้างของหน่วยงาน

◆ แนวทางแก้ไข

เพื่อใช้เป็นแนวทางในการจัดทำแผนพัฒนาขององค์การบริหารส่วนตำบลยาวในครั้งต่อไป ดังนี้

๑. การออกประชุมประชาคมหมู่บ้าน ควรเรียกผู้นำชุมชนมาทำความเข้าใจในบทบาทหน้าที่ของตนต่อกิจกรรมการจัดทำแผนพัฒนา และประชาสัมพันธ์ให้ประชาชนในพื้นที่ได้ทราบถึงความสำคัญกับการร่วมประชุมจัดทำแผนพัฒนา

๒. การจัดสรรงบประมาณประจำปี ในแต่ละปีควรคำนึงถึงประโยชน์ในภาพรวมของตำบลโดยส่วนรวม เนื่องจากการจัดสรรงบประมาณแบบแยกตามพื้นที่หมู่บ้านนั้นมีจุดอ่อนเรื่องความคุ้มค่าของงบประมาณที่ดำเนินการและประโยชน์ใช้สอย เพราะการดำเนินโครงการบางโครงการต้องใช้งบประมาณลงทุนค่อนข้างสูง เพื่อที่จะสามารถทำให้โครงการนั้นเกิดผลสัมฤทธิ์ เช่น การศึกษาการลงทุนเพื่อติดตั้งระบบเสียงไร้สายครอบคลุมทั้งตำบล เป็นต้น โครงการประเภทเหล่านี้ต้องใช้งบประมาณลงทุนสูง หากหวังให้โครงการประสบผลสำเร็จจะต้องจัดสรรงบประมาณสำหรับการลงทุนหรือก่อสร้างอย่างเพียงพอ หากใช้วิธีการจัดสรรงบประมาณแบบแยกตามพื้นที่หมู่บ้าน การดำเนินโครงการที่กล่าวมานั้นงบประมาณจะไม่เพียงพอกับขนาดและไม่บรรลุเป้าหมายโครงการได้โดยง่าย เนื่องจากงบประมาณที่มีอยู่อย่างจำกัดสำหรับการแก้ไขการ จัดสรรงบประมาณองค์การบริหารส่วนตำบลยาว ควรสร้างความเข้าใจและสร้างแนวความคิดการบริหารงานองค์การบริหารส่วนตำบลแบบใหม่ให้แก่ผู้นำชุมชนและประชาชนในพื้นที่ กล่าวคือให้ทุกคนเลือกที่จะให้ความสำคัญต่อการพัฒนาทั้งตำบลในภาพรวม ซึ่งจะเกิดประโยชน์เป็นรูปธรรมและคุ้มค่ากับจำนวนงบประมาณที่ใช้ดำเนินการ ตลอดจนเป็นผลดีต่อส่วนรวมในอนาคต

๓. การจัดแผนงาน/โครงการในแผนพัฒนาประจำปี กับการตั้งงบประมาณรายจ่ายประจำปี และการนำแผนงาน/โครงการไปสู่การปฏิบัติ ควรจะมีความใกล้เคียงกันทั้งในเรื่องของจำนวนโครงการและงบประมาณมากกว่าปีที่ผ่านมา เพื่อให้การดำเนินงานพัฒนาเป็นไปอย่างมีประสิทธิภาพและบรรลุเป้าหมาย

๔. ควรจัดสรรงบประมาณสนับสนุนการดำเนินงานในแต่ละด้านตามยุทธศาสตร์การพัฒนาให้มีความใกล้เคียงกันและเพียงพอต่อการดำเนินงานได้

ส่วนที่ ๓

ยุทธศาสตร์องค์กรปกครองส่วนท้องถิ่น

๑. ความสัมพันธ์ระหว่างแผนพัฒนาระดับมหภาค

๑.๑ แผนยุทธศาสตร์ชาติ ๒๐ ปี

ในการที่จะบรรลุวิสัยทัศน์และทำให้ประเทศไทยพัฒนาไปสู่อนาคตที่พึงประสงค์นั้น จำเป็นจะต้องมีการวางแผนและกำหนดยุทธศาสตร์การพัฒนาในระยะยาว และกำหนดแนวทางการพัฒนาของทุกภาคส่วนให้ขับเคลื่อนไปในทิศทางเดียวกัน ดังนั้น จึงจำเป็นต้องกำหนดยุทธศาสตร์ชาติในระยะยาว เพื่อถ่ายทอดแนวทางการพัฒนาสู่การปฏิบัติในแต่ละช่วงเวลาอย่างต่อเนื่องและมีการบูรณาการ และสร้างความเข้าใจถึงอนาคตของประเทศไทยร่วมกัน และเกิดการรวมพลังของทุกภาคส่วนในสังคมทั้งประชาชน เอกชน ประชาสังคม ในการขับเคลื่อนการพัฒนาเพื่อการสร้างและรักษาไว้ซึ่งผลประโยชน์แห่งชาติและบรรลุวิสัยทัศน์ “ประเทศไทยมีความมั่นคง มั่งคั่ง ยั่งยืน เป็นประเทศพัฒนาแล้ว ด้วยการพัฒนาตามหลักปรัชญาของเศรษฐกิจพอเพียง” หรือคติพจน์ประจำชาติ “มั่นคง มั่งคั่ง ยั่งยืน” เพื่อให้ประเทศมีขีดความสามารถในการแข่งขัน มีรายได้สูงอยู่ในกลุ่มประเทศพัฒนาแล้ว คนไทยมีความสุข อยู่ดี กินดี สังคมมีความมั่นคงเสมอภาคและเป็นธรรม ซึ่งยุทธศาสตร์ชาติที่จะใช้เป็นกรอบแนวทางการพัฒนาในระยะ ๒๐ ปีต่อจากนี้ไป จะประกอบด้วย ๖ ยุทธศาสตร์ ได้แก่

๑) ยุทธศาสตร์ด้านความมั่นคง

มีเป้าหมายทั้งในการสร้างเสถียรภาพภายในประเทศและช่วยลดและป้องกันภัยคุกคามจากภายนอก รวมทั้งสร้างความเชื่อมั่นในกลุ่มประเทศอาเซียนและประชาคมโลกที่มีต่อประเทศไทย กรอบแนวทางที่ต้องให้ความสำคัญ อาทิ

(๑) การเสริมสร้างความมั่นคงของสถาบันหลักและการปกครองระบอบประชาธิปไตยอันมีพระมหากษัตริย์ทรงเป็นประมุข

(๒) การปฏิรูปกลไกการบริหารประเทศและพัฒนาความมั่นคงทางการเมือง ขจัดคอร์รัปชัน สร้างความเชื่อมั่นในกระบวนการยุติธรรม

(๓) การรักษาความมั่นคงภายในและความสงบเรียบร้อยภายใน ตลอดจนการบริหารจัดการความมั่นคงชายแดนและชายฝั่งทะเล

(๔) การพัฒนาระบบ กลไก มาตรการและความร่วมมือระหว่างประเทศทุกระดับ และรักษาคุณภาพความสัมพันธ์กับประเทศมหาอำนาจ เพื่อป้องกันและแก้ไขปัญหาความมั่นคงรูปแบบใหม่

(๕) การพัฒนาเสริมสร้างศักยภาพการฉีกกำลังป้องกันประเทศ การรักษาความสงบเรียบร้อยภายในประเทศสร้างความร่วมมือกับประเทศเพื่อนบ้านและมิตรประเทศ

(๖) การพัฒนาระบบการเตรียมพร้อมแห่งชาติและ ระบบบริหารจัดการภัยพิบัติ รักษาความมั่นคงของฐานทรัพยากรธรรมชาติ สิ่งแวดล้อม

(๗) การปรับกระบวนการทำงานของโลกที่เกี่ยวข้องจากแนวคิดสู่แนวระนาบมากขึ้น

๒) ยุทธศาสตร์ด้านการสร้างความสามารถในการแข่งขัน

เพื่อให้ประเทศไทยสามารถพัฒนาไปสู่การเป็นประเทศพัฒนาแล้ว ซึ่งจำเป็นต้องยกระดับผลิตภาพการผลิตและการใช้นวัตกรรมในการเพิ่มความสามารถในการแข่งขันและการพัฒนาอย่างยั่งยืนทั้งในสาขาอุตสาหกรรม เกษตรและบริการ การสร้างความมั่นคงและปลอดภัยด้านอาหาร การเพิ่มขีดความสามารถทางการค้าและการเป็นผู้ประกอบการ รวมทั้งการพัฒนาฐานเศรษฐกิจแห่งอนาคต ทั้งนี้ภายใต้กรอบการปฏิรูปและพัฒนาปัจจัยเชิงยุทธศาสตร์ทุกด้าน อันได้แก่โครงสร้างพื้นฐานและระบบโลจิสติกส์ วิทยาศาสตร์ เทคโนโลยีและนวัตกรรม การพัฒนาทุนมนุษย์ และการบริหารจัดการทั้งในภาครัฐและภาคธุรกิจเอกชน กรอบแนวทางที่ต้องให้ความสำคัญ อาทิ

(๑) การพัฒนาสมรรถนะทางเศรษฐกิจ ได้แก่ การรักษาเสถียรภาพเศรษฐกิจและสร้างความเชื่อมั่น การส่งเสริมการค้าและการลงทุนที่อยู่บนการแข่งขันที่เป็นธรรมและรับผิดชอบต่อสังคม ตลอดจนการพัฒนาประเทศสู่ความเป็นชาติการค้าเพื่อให้ได้ประโยชน์จากห่วงโซ่มูลค่าในภูมิภาค และเป็นการยกระดับไปสู่ส่วนบนของห่วงโซ่มูลค่ามากขึ้น

(๒) การพัฒนาภาคการผลิตและบริการ บนฐานของการพัฒนานวัตกรรมและมีความเป็นมิตรต่อสิ่งแวดล้อม โดยมีการใช้ดิจิทัลและการค้าที่เข้มข้นเพื่อสร้างมูลค่าเพิ่มและขยายกิจกรรมการผลิตและบริการ โดยมุ่งสู่ความเป็นเลิศในระดับโลกและในระดับภูมิภาคในอุตสาหกรรมหลายสาขา และในภาคบริการที่หลากหลาย ตามรูปแบบการดำเนินชีวิตและการดำเนินธุรกิจที่เปลี่ยนไป รวมทั้งเป็นแหล่งอาหารคุณภาพ สะอาดและปลอดภัยของโลก

- ภาคเกษตร โดยเสริมสร้างฐานการผลิตให้เข้มแข็งและยั่งยืน เพิ่มขีดความสามารถในการแข่งขันของภาคเกษตรส่งเสริมเกษตรกรรายย่อยให้ปรับไปสู่การทำเกษตรยั่งยืนที่เป็นมิตรกับสิ่งแวดล้อมและรวมกลุ่มเกษตรกรในการพัฒนาอาชีพที่เข้มแข็ง และการพัฒนาสินค้าเกษตรที่มีศักยภาพและอาหารคุณภาพ สะอาด และปลอดภัย

- ภาคอุตสาหกรรม โดยพัฒนาอุตสาหกรรมศักยภาพ ยกกระตือรือร้นการพัฒนาอุตสาหกรรมปัจจุบันที่มีศักยภาพสูง และพัฒนาอุตสาหกรรมอนาคตที่มีศักยภาพ โดยการใช้ดิจิทัลและการค้ามาเพิ่มมูลค่าและยกระดับห่วงโซ่มูลค่าในระดับสูงขึ้น

- ภาคบริการ โดยขยายฐานการบริการให้มีความหลากหลาย มีความเป็นเลิศและเป็นมิตรต่อสิ่งแวดล้อม โดยการยกระดับบริการที่เป็นฐานรายได้เดิม เช่น การท่องเที่ยว และพัฒนาให้ประเทศไทยเป็นศูนย์กลางการให้บริการสุขภาพ ธุรกิจบริการด้านการเงินและธุรกิจบริการที่มีศักยภาพอื่นๆ

(๓) การพัฒนาผู้ประกอบการและเศรษฐกิจชุมชน พัฒนาทักษะผู้ประกอบการ ยกกระตือรือร้นผลิตภาพแรงงานและพัฒนาวิสาหกิจขนาดกลางและขนาดย่อม (SMEs) สู่สากล และพัฒนาวิสาหกิจชุมชนและสถาบันเกษตรกร

(๔) การพัฒนาพื้นที่เศรษฐกิจพิเศษและเมืองพัฒนาเขตเศรษฐกิจพิเศษชายแดน และพัฒนาระบบเมืองศูนย์กลางความเจริญ จัดระบบผังเมืองที่มีประสิทธิภาพและมีส่วนร่วม มีการจัดการสิ่งแวดล้อมเมืองและโครงสร้างพื้นฐานทางสังคมและเศรษฐกิจที่สอดคล้องกับศักยภาพ

(๕) การลงทุนพัฒนาโครงสร้างพื้นฐาน ในด้านการขนส่ง ด้านพลังงาน ระบบเทคโนโลยีสารสนเทศและการสื่อสารและการวิจัยและพัฒนา

(๖) การเชื่อมโยงกับภูมิภาคและเศรษฐกิจโลกสร้างความเป็นหุ้นส่วนการพัฒนา กับนานาชาติ ส่งเสริมความร่วมมือกับนานาชาติในการสร้างความมั่นคงด้านต่างๆ เพิ่มบทบาทของไทยในองค์กรระหว่างประเทศ รวมถึงสร้างองค์ความรู้ด้านการต่างประเทศ

๓) ยุทธศาสตร์การพัฒนาและเสริมสร้างศักยภาพคน

เพื่อพัฒนาคนและสังคมไทยให้เป็นรากฐานที่แข็งแกร่งของประเทศมีความพร้อมทางกายใจ สติปัญญา มีความเป็นสากล มีทักษะการคิดวิเคราะห์อย่างมีเหตุผล มีระเบียบวินัย เคารพกฎหมาย มีคุณธรรม จริยธรรม รู้คุณค่าความเป็นไทย มีครอบครัวที่มั่นคง กรอบแนวทางที่ต้องให้ความสำคัญ อาทิ

(๑) การพัฒนาศักยภาพคนตลอดช่วงชีวิตให้สนับสนุนการเจริญเติบโตของประเทศ

(๒) การยกระดับคุณภาพการศึกษาและการเรียนรู้ให้มีคุณภาพ เท่าเทียม และทั่วถึง

(๓) การปลูกฝังระเบียบวินัย คุณธรรม จริยธรรมค่านิยมที่พึงประสงค์

(๔) การสร้างเสริมให้คนมีสุขภาพที่ดี

(๕) การสร้างความอยู่ดีมีสุขของครอบครัวไทยเสริมสร้างบทบาทของสถาบันครอบครัวใน

การปมพะจิดใจให้เข้มแข็ง

๔) ยุทธศาสตร์ด้านการสร้างโอกาสความเสมอภาคและเท่าเทียมกันทางสังคม

เพื่อเร่งกระจายโอกาสการพัฒนาและสร้างความมั่นคงให้ทั่วถึง ลดความเหลื่อมล้ำไปสู่สังคม

ที่เสมอภาคและเป็นธรรม กรอบแนวทางที่ต้องให้ความสำคัญ อาทิ

(๑) การสร้างความมั่นคงและการลดความเหลื่อมล้ำทางด้านเศรษฐกิจและสังคม

(๒) การพัฒนาระบบบริการและระบบบริหารจัดการสุขภาพ

(๓) การสร้างสภาพแวดล้อมและนวัตกรรมที่เอื้อต่อการดำรงชีวิตในสังคมสูงวัย

(๔) การสร้างความเข้มแข็งของสถาบันทางสังคมทุนทางวัฒนธรรมและความเข้มแข็งของ

ชุมชน

(๕) การพัฒนาการสื่อสารมวลชนให้เป็นกลไกในการสนับสนุนการพัฒนา

๕) ยุทธศาสตร์ด้านการสร้างการเติบโตบนคุณภาพชีวิตที่เป็นมิตรกับสิ่งแวดล้อม

เพื่อเร่งอนุรักษ์ฟื้นฟู และสร้างความมั่นคงของฐานทรัพยากรธรรมชาติ และมีความมั่นคง

ด้านน้ำ รวมทั้งมีความสามารถในการป้องกันผลกระทบและปรับตัวต่อการเปลี่ยนแปลงสภาพภูมิอากาศและภัยพิบัติ
ธรรมชาติ และพัฒนามุ่งสู่การเป็นสังคมสีเขียว กรอบแนวทางที่ต้องให้ความสำคัญ อาทิ

(๑) การจัดระบบอนุรักษ์ฟื้นฟูและป้องกันการทำลายทรัพยากรธรรมชาติ

(๒) การวางระบบบริหารจัดการน้ำให้ มีประสิทธิภาพทั้ง ๒๕ ลุ่มน้ำ เน้นการปรับระบบการ

บริหารจัดการอุทกภัยอย่างบูรณาการ

(๓) การพัฒนาและใช้พลังงานที่เป็นมิตรกับสิ่งแวดล้อม

(๔) การพัฒนาเมืองอุตสาหกรรมเชิงนิเวศและเมืองที่เป็นมิตรกับสิ่งแวดล้อม

(๕) การร่วมลดปัญหาโลกร้อนและปรับตัวให้พร้อมกับการเปลี่ยนแปลงสภาพภูมิอากาศ

(๖) การใช้เครื่องมือทางเศรษฐศาสตร์และนโยบายการคลังเพื่อสิ่งแวดล้อม

๖) ยุทธศาสตร์ด้านการปรับสมดุลและพัฒนาระบบการบริหารจัดการภาครัฐ

เพื่อให้หน่วยงานภาครัฐมีขนาดที่เหมาะสมกับบทบาทภารกิจ มีสมรรถนะสูง มี

ประสิทธิภาพและประสิทธิผลกระจายบทบาทภารกิจไปสู่ท้องถิ่นอย่างเหมาะสม มีธรรมาภิบาลกรอบแนวทางที่ต้องให้
ความสำคัญ อาทิ

(๑) การปรับปรุงโครงสร้าง บทบาท ภารกิจของหน่วยงานภาครัฐ ให้มีขนาดที่เหมาะสม

(๒) การวางระบบบริหารราชการแบบบูรณาการ

(๓) การพัฒนาระบบบริหารจัดการกำลังคนและพัฒนาบุคลากรภาครัฐ

(๔) การต่อต้านการทุจริตและประพฤติมิชอบ

(๕) การปรับปรุงกฎหมายและระเบียบต่างๆ ให้ทันสมัย เป็นธรรมและเป็นสากล

(๖) การพัฒนาระบบการให้บริการประชาชนของหน่วยงานภาครัฐ

(๗) การปรับปรุงการบริหารจัดการรายได้และรายจ่ายของภาครัฐ

๑.๒ แผนพัฒนาเศรษฐกิจและสังคมแห่งชาติ ฉบับที่ ๑๒

กรอบวิสัยทัศน์แผนพัฒนาเศรษฐกิจและสังคมแห่งชาติ ฉบับที่ ๑๒ จากสถานะของประเทศและ
บริบทการเปลี่ยนแปลงต่างๆ ที่ประเทศกำลังประสบอยู่ ทำให้การกำหนดวิสัยทัศน์แผนพัฒนาเศรษฐกิจและสังคม
แห่งชาติ ฉบับที่ ๑๒ ยังคงมีความต่อเนื่องจากวิสัยทัศน์แผนพัฒนาเศรษฐกิจและสังคมแห่งชาติ ฉบับที่ ๑๑ และกรอบ

หลักการของการวางแผนที่น้อมนำและประยุกต์ใช้หลักปรัชญาของเศรษฐกิจพอเพียง ยึดคนเป็นศูนย์กลางของการพัฒนาอย่างมีส่วนร่วม การพัฒนาที่ยึดหลักสมดุล ยั่งยืน โดยวิสัยทัศน์ของการพัฒนาในแผนพัฒนาเศรษฐกิจและสังคมแห่งชาติ ฉบับที่ ๑๒ ต้องให้ความสำคัญกับการกำหนดทิศทางการพัฒนาที่มุ่งสู่การเปลี่ยนผ่านประเทศไทยจากประเทศที่มีรายได้ปานกลางไปสู่ประเทศที่มีรายได้สูง มีความมั่นคง และยั่งยืน สังคมอยู่ร่วมกันอย่างมีความสุข และนำไปสู่การบรรลุวิสัยทัศน์ระยะยาว “มั่นคง มั่งคั่ง ยั่งยืน” ของประเทศ

การกำหนดตำแหน่งทางยุทธศาสตร์ของประเทศ (Country Strategic Positioning) เป็นการกำหนดตำแหน่งทางยุทธศาสตร์ของประเทศที่สอดคล้องกับยุทธศาสตร์ชาติที่สภาพัฒนาเศรษฐกิจและสังคมแห่งชาติได้จัดทำขึ้น ประเทศไทยเป็นประเทศรายได้สูงที่มีการกระจายรายได้อย่างเป็นธรรม เป็นศูนย์กลางด้านการขนส่งและโลจิสติกส์ของภูมิภาคสู่ความเป็นชาติการค้าและบริการ (Trading and Service Nation) เป็นแหล่งผลิตสินค้าเกษตรอินทรีย์และเกษตรปลอดภัย แหล่งอุตสาหกรรมสร้างสรรค์และมีนวัตกรรมสูงที่เป็นมิตรต่อสิ่งแวดล้อม

เป้าหมาย

๑) การหลุดพ้นจากกับดักประเทศรายได้ปานกลางสู่รายได้สูง

(๑) เศรษฐกิจขยายตัวเฉลี่ยไม่ต่ำกว่าร้อยละ ๕.๐

(๒) ผลิตภัณฑ์มวลรวมในประเทศต่อหัว (GDP Per Capita) และรายได้ประชาชาติต่อหัว (GNP Per Capita) ณ สิ้นแผนพัฒนาเศรษฐกิจและสังคมแห่งชาติ ฉบับที่ ๑๒ ในปี ๒๕๖๔ เพิ่มขึ้นเป็น ๓๑๗,๐๕๑ บาท และ ๓๐๑,๑๙๙ บาทต่อคนต่อปี

(๓) ผลผลิตภาพการผลิตเพิ่มขึ้นไม่ต่ำกว่าเฉลี่ยร้อยละ ๒.๕ ต่อปี

(๔) การลงทุนรวมขยายตัวไม่ต่ำกว่าเฉลี่ยร้อยละ ๘.๐ (การลงทุนขยายตัวของการลงทุนภาครัฐไม่ต่ำกว่าร้อยละ ๑๐.๐ และการลงทุนของภาคเอกชนขยายตัวไม่ต่ำกว่าเฉลี่ยร้อยละ ๗.๕ ในขณะที่ปริมาณการส่งออกขยายตัวเฉลี่ยไม่ต่ำกว่าร้อยละ ๔.๐ ต่อปี)

๒) การพัฒนาศักยภาพคนให้สนับสนุนการเจริญเติบโตของประเทศและการสร้างสังคมสูงวัยอย่างมีคุณภาพ

(๑) ประชาชนทุกช่วงวัยมีความมั่นคงทางด้านเศรษฐกิจและสังคม (Socio-Economic Security) และมีคุณภาพชีวิตที่ดีขึ้น

(๒) การศึกษาและการเรียนรู้ได้รับการพัฒนาคุณภาพ

(๓) สถาบันทางสังคมมีความเข้มแข็งเป็นฐานรากที่เอื้อต่อการพัฒนาคน

๓) การลดความเหลื่อมล้ำในสังคม

(๑) การกระจายรายได้มีความเท่าเทียมกันมากขึ้น

(๒) บริการทางสังคมมีคุณภาพและมีการกระจายอย่างทั่วถึง

๔) การสร้างการเจริญเติบโตทางเศรษฐกิจและสังคมที่เป็นมิตรกับสิ่งแวดล้อม

(๑) รักษาความมั่นคงของฐานทรัพยากร สร้างสมดุลระหว่างการอนุรักษ์และการใช้ประโยชน์อย่างยั่งยืนและเป็นธรรม

(๒) ขับเคลื่อนประเทศสู่เศรษฐกิจและสังคมที่เป็นมิตรต่อสิ่งแวดล้อม

(๓) เพิ่มขีดความสามารถในการรับมือภัยพิบัติและการเปลี่ยนแปลงสภาพภูมิอากาศ

(๔) เพิ่มประสิทธิภาพและเสริมสร้างธรรมาภิบาลในการบริหารจัดการทรัพยากร ธรรมชาติและสิ่งแวดล้อม

และสิ่งแวดล้อม

(๕) มีการบริหารจัดการน้ำให้สมดุลระหว่างการอุปสงค์และอุปทานของน้ำ

๕) การบริหารราชการแผ่นดินที่มีประสิทธิภาพ

(๑) การบริหารงานภาครัฐที่โปร่งใส เป็นธรรม มีประสิทธิภาพ และมีส่วนร่วม

(๒) ขจัดการทุจริตคอร์รัปชัน

(๓) มีการกระจายอำนาจที่เหมาะสม

๑.๓ แผนพัฒนากลุ่มจังหวัดภาคกลางตอนล่าง ๑ (นครปฐม กาญจนบุรี สุพรรณบุรี ราชบุรี)

วิสัยทัศน์

“ศูนย์กลางสินค้าเกษตร อุตสาหกรรม และบริการเพื่อสุขภาพครบวงจร การท่องเที่ยวหลากหลาย เชื่อมโยงอารยธรรมทวารวดี การค้าและการลงทุนระดับสากลที่มีความสามารถในการแข่งขันและการค้าผ่านแดนสู่ เอเชีย”

เป้าประสงค์รวม

มั่นคงทางเศรษฐกิจ ประชาชนมั่งคั่ง และความสุขที่ยั่งยืน (มั่นคง มั่งคั่ง ยั่งยืน)

ประเด็นยุทธศาสตร์

ประเด็นยุทธศาสตร์ ๑ : พัฒนาสินค้าเกษตร อุตสาหกรรม และบริการให้ได้คุณภาพ มาตรฐาน ยกระดับสู่การเป็นศูนย์กลางสุขภาพ

ประเด็นยุทธศาสตร์ ๒ : ส่งเสริมอัตลักษณ์การท่องเที่ยวหลากหลายเชื่อมโยงกลุ่มจังหวัด อารยธรรมทวารวดี ไปยังแหล่งท่องเที่ยวในภูมิภาคอาเซียน และยกระดับการท่องเที่ยวให้มีชื่อเสียง

ประเด็นยุทธศาสตร์ ๓ : พัฒนาและส่งเสริมการค้าชายแดนและการค้าผ่านแดนให้มี ศักยภาพ ผลักดันเขตพัฒนาเศรษฐกิจพิเศษ นำไปสู่การกระตุ้น ให้เกิดการค้า การลงทุน เชื่อมโยงการค้าสู่เอเชีย

ประเด็นยุทธศาสตร์ ๔ : ยกระดับการผลิต ภาคเกษตรกรรมพาณิชยกรรม อุตสาหกรรม สินค้าชุมชนและภาคแรงงาน ปรับเปลี่ยนกระบวนการผลิตโดย เน้นวิทยาศาสตร์ เทคโนโลยีและนวัตกรรม สู่ประเทศไทย ๔.๐

เป้าประสงค์

๑. รายได้จากการจำหน่ายสินค้าและบริการทางสุขภาพเพิ่มขึ้น

๒. เพิ่มรายได้และจำนวนนักท่องเที่ยว

๓. มูลค่าการค้าบริเวณด่านชายแดนเพิ่มขึ้น

๔. เพิ่มผู้ผลิตภาคเกษตรกรรมพาณิชยกรรม อุตสาหกรรม สินค้าชุมชนและภาคแรงงาน

ปรับเปลี่ยนกระบวนการสู่ประเทศไทย ๔.๐

กลยุทธ์

๑. ส่งเสริมการเป็นศูนย์กลางสุขภาพครบวงจร

๒. ส่งเสริมและสนับสนุนการตลาด ประชาสัมพันธ์ สินค้าและบริการ

๓. พัฒนาสินค้าและบริการให้ได้คุณภาพและมาตรฐาน

๔. พัฒนาอุตสาหกรรมเชื่อมโยงโดยสนับสนุนการเป็นศูนย์กลางสุขภาพครบวงจร

๕. พัฒนาผู้ประกอบการและผู้ผลิตให้มีความพร้อมและศักยภาพในการผลิตสินค้าและบริการ

๖. ปรับปรุงโครงสร้างพื้นฐานสนับสนุนการพัฒนาสินค้าเกษตรอุตสาหกรรมและบริการ

๗. การส่งเสริมภาพลักษณ์และประชาสัมพันธ์อัตลักษณ์การท่องเที่ยวของกลุ่มจังหวัด

๘. การสนับสนุนกิจกรรมทางการตลาดและกิจกรรมส่งเสริมการท่องเที่ยวของกลุ่มจังหวัด

๙. ส่งเสริมสินค้าและบริการการท่องเที่ยวเชื่อมโยงโดย แหล่งท่องเที่ยวเชื่อมโยงรวมถึงสินค้า

สนับสนุนด้านการท่องเที่ยวอื่นๆ เช่น ของที่ระลึกฯ

๑๐. พัฒนาศักยภาพผู้ประกอบการ รวมถึงบุคลากรด้านการท่องเที่ยว
๑๑. ปรับปรุง พัฒนา ยกระดับคุณภาพเส้นทางคมนาคมเพื่ออำนวยความสะดวกความปลอดภัย แก่นักท่องเที่ยวและสร้างเส้นทางเชื่อมโยงแหล่งท่องเที่ยว
๑๒. พัฒนาระบบอำนวยความสะดวก ระบบโลจิสติกส์ และเครือข่ายคมนาคม เพื่อกระตุ้นให้เกิดการค้า การลงทุน เชื่อมโยงการค้าสู่เอเชีย
๑๓. พัฒนาด้านชายแดนและเขตพัฒนาเศรษฐกิจพิเศษ
๑๔. ส่งเสริมและสนับสนุนกิจกรรมทางการตลาด และการประชาสัมพันธ์ทั้งในประเทศและต่างประเทศ
๑๕. พัฒนาสินค้า ผลิตภัณฑ์ และบริการเพื่อการส่งออก
๑๖. ยกระดับผู้ประกอบการของกลุ่มจังหวัดให้มีขีดความสามารถในการแข่งขัน และสามารถประกอบธุรกิจระหว่างประเทศได้
๑๗. พัฒนาระบบส่งเสริม และกระตุ้นให้เกิดการค้า การลงทุนในกลุ่มจังหวัด และผลักดันให้มีการลงทุนในต่างประเทศ
๑๘. พัฒนาสินค้า ผลิตภัณฑ์ และบริการโดยใช้นวัตกรรม
๑๙. ส่งเสริมและปรับเปลี่ยนกระบวนการผลิตโดยใช้วิทยาศาสตร์และเทคโนโลยีรวมถึง Small Batch
๒๐. ส่งเสริมการสนับสนุนกิจกรรมทางการตลาดเพื่อสนับสนุน สินค้าเชิงนวัตกรรม
๒๑. ส่งเสริมความรู้และความสามารถให้กับแรงงานในภาคเกษตรกรรม พาณิชยกรรม อุตสาหกรรม สินค้าชุมชน ให้สนับสนุนการทำงานเชิงนวัตกรรม
๒๒. พัฒนาระบบการส่งเสริม ปรับเปลี่ยนกระบวนการทัศนในการยอมรับการปรับเปลี่ยนเป็นประเทศไทย ๔.๐

แผนพัฒนาจังหวัดสุพรรณบุรี ประจำปีงบประมาณ พ.ศ. ๒๕๖๑-๒๕๖๔

วิสัยทัศน์

“สุพรรณบุรีเป็นแหล่งผลิตสินค้าเกษตร และอาหารปลอดภัยชั้นนำ ท่องเที่ยวเชิงสร้างสรรค์ บ้านเมืองสะอาด ธรรมชาติสมบูรณ์ ศูนย์การศึกษา และการกีฬา ประชาชนคุณภาพชีวิต”

ค่านิยม

“ซื่อสัตย์ โปร่งใส มีคุณธรรม เต็มใจให้บริการ ทำงานมุ่งผลสัมฤทธิ์”

ประเด็นยุทธศาสตร์

๑. การเพิ่มขีดความสามารถด้านเกษตรเชื่อมโยง สู่เกษตรอุตสาหกรรมและพาณิชยกรรม เพื่อการบริโภคและการส่งออก
๒. การพัฒนาด้านการท่องเที่ยวสู่สากล
๓. การพัฒนาสิ่งแวดล้อมเมืองสู่มาตรฐานพัฒนาการใช้ประโยชน์ทรัพยากรธรรมชาติสู่มั่นคงยั่งยืน
๔. การยกระดับคุณภาพชีวิต และความปลอดภัยในชีวิตและทรัพย์สิน
๕. การส่งเสริมการศึกษา การกีฬามุ่งความเป็นเลิศในระดับสากล
๖. การนำการเปลี่ยนแปลงด้านการบริหารและบริการเพื่อประโยชน์ของประชาชน

เป้าประสงค์

1. เพิ่มมูลค่าผลิตภัณฑ์สินค้าเกษตร และเกษตรอุตสาหกรรม เพื่อการบริโภคและการส่งออก และเพิ่มมูลค่าทางเศรษฐกิจจังหวัด
2. เพิ่มรายได้จากการท่องเที่ยวและการจำหน่ายผลิตภัณฑ์สินค้าท้องถิ่น
3. พัฒนาสิ่งแวดล้อมทุกชุมชนให้มีความสะอาดปราศจากมลพิษ และเป็นระเบียบเรียบร้อย
4. พัฒนาชุมชนเข้าถึงประโยชน์และร่วมปกป้องรักษาป่าไม้ และแหล่งน้ำให้มั่นคงต่อการเอื้อประโยชน์
5. ยกระดับคุณภาพชีวิตด้านเศรษฐกิจและสังคม
6. เสริมสร้างคุณภาพชีวิต ให้มีสุขภาพกายและใจที่ดี ครอบครัวอบอุ่น ชุมชนเข้มแข็ง และมีความมั่นคงปลอดภัย
7. เพิ่มโอกาสทางการศึกษาและยกระดับคุณภาพการศึกษาให้ได้มาตรฐานการศึกษาระดับสากล
8. ยกระดับการกีฬาของจังหวัดสุพรรณบุรี เข้าสู่มาตรฐานสากล
9. ยกระดับคุณภาพการบริการตามหลักธรรมาภิบาล

กลยุทธ์

1. การส่งเสริมและวิจัยและพัฒนา (Research and Development : R&D) และการยกระดับปัจจัยพื้นฐาน
2. การเพิ่มผลผลิต พัฒนาคุณภาพ และลดต้นทุนการผลิตสินค้าอาหารปลอดภัยเพื่อการแข่งขันทางการค้าและส่งออก
3. การแปรรูปเพื่อสร้างและเพิ่มมูลค่าให้แก่ผลิตภัณฑ์อาหารปลอดภัย
4. การพัฒนาระบบการตลาดสินค้าอาหารปลอดภัย
5. การพัฒนาการขนส่งสินค้า และการบริหารจัดการสินค้า (Logistics)
6. การพัฒนาเกษตรกรและสถาบันเกษตรกร
7. การส่งเสริมการใช้พลังงานทดแทน
8. การพัฒนาและปรับปรุงแหล่งท่องเที่ยว ส่งเสริมกิจกรรมประเพณี วัฒนธรรมและผลิตภัณฑ์ทางการท่องเที่ยว
9. การพัฒนาศักยภาพสถานประกอบการ ผู้ประกอบการ และบุคลากรด้านการท่องเที่ยว
10. การพัฒนาด้านการสื่อสารการตลาดและการประชาสัมพันธ์
11. การพัฒนาโครงสร้างพื้นฐาน และสิ่งอำนวยความสะดวก
12. การสร้างกระแสนิยมรักจังหวัดรักสิ่งแวดล้อมร่วมดูแลทรัพยากรธรรมชาติ ปลูกพลังมวลชนคนรักสะอาดปกป้องธรรมชาติช่วยกันพัฒนาบ้านเรือน และที่สาธารณะสู่ความเป็นระเบียบเรียบร้อย
13. การพัฒนาศักยภาพและความสามารถของท้องถิ่นในการจัดการทรัพยากรธรรมชาติและสิ่งแวดล้อมและบูรณาการร่วมกับพลังมวลชนในระดับท้องถิ่น
14. การประเมินและปรับปรุงการจัดทำเมืองสีเขียวของจังหวัดโดยใช้มาตรฐานสากล
15. การบูรณาการการใช้ประโยชน์ที่ดิน ป่าไม้ ให้ชุมชนอยู่ร่วมกับป่า สร้างมูลค่าการบริการระบบนิเวศและสร้างรายได้จากการอนุรักษ์ รวมทั้งส่งเสริมการปลูกป่าเศรษฐกิจ
16. การมีส่วนร่วมของทุกภาคส่วนในการป้องกันและฟื้นฟูทรัพยากรป่าไม้ และแหล่งน้ำ เพื่อตอบสนองต่อการใช้น้ำที่มีคุณภาพ
17. การสร้างความปรองดองสมานฉันท์ และเทิดทูนสถาบัน
18. การพัฒนาปัจจัยพื้นฐานทางด้านสังคม และการพัฒนาเศรษฐกิจ ฐานรากของชุมชน
19. การพัฒนาคุณภาพชีวิต : การดูแลสุขภาพตามกลุ่มวัย การมีงานทำ มีรายได้ และชีวิตครอบครัวอบอุ่น

๒๐. การบริหารจัดการพื้นที่ : ความปลอดภัยในชีวิตและทรัพย์สิน การจัดระเบียบสังคม และการพัฒนาความร่วมมือ สร้างความเข้มแข็งชุมชน ตามหลักปรัชญาของเศรษฐกิจพอเพียง
๒๑. การเตรียมความพร้อมของประชาชนให้มีจิตสำนึกด้านความมั่นคง
๒๒. การพัฒนาโครงสร้างพื้นฐาน ระบบบริหารและมาตรฐานการศึกษา การกีฬา
๒๓. การพัฒนาศักยภาพความพร้อมของบุคลากร โดยส่งเสริม/สนับสนุน กิจกรรมเพื่อการศึกษาและการกีฬา
๒๔. การใช้หลักธรรมาภิบาล ในการบริการประชาชน
๒๕. การส่งเสริมการทำงานร่วมกันระหว่างภาครัฐ ภาคเอกชน และภาคประชาชน
๒๖. การติดตามประเมินผลการพัฒนาจังหวัดอย่างต่อเนื่อง

๑.๔ ยุทธศาสตร์การพัฒนาขององค์กรปกครองส่วนท้องถิ่นในเขตจังหวัดสุพรรณบุรี

วิสัยทัศน์

“องค์กรปกครองส่วนท้องถิ่นในเขตจังหวัดสุพรรณบุรี เป็นองค์กรชั้นนำในด้านแหล่งผลิตอาหาร และผลิตภัณฑ์คุณภาพมาตรฐาน สู่สากล เป็นศูนย์กลางการศึกษาการกีฬาและการท่องเที่ยว โดยใช้ทรัพยากรธรรมชาติอย่างยั่งยืน คุณภาพชีวิตดี ชุมชนเข้มแข็ง”

ประเด็นยุทธศาสตร์

๑. พัฒนาคุณภาพผลผลิตทางการเกษตร อุตสาหกรรม เกษตรอุตสาหกรรม พาณิชยกรรม การแปรรูปและผลิตภัณฑ์ เพื่อการบริโภคและการส่งออก
๒. การเสริมสร้างและพัฒนากองท่องเที่ยวโดยการบริหารจัดการทรัพยากรธรรมชาติและสิ่งแวดล้อมให้เกิดความสมดุล
๓. การยกระดับคุณภาพชีวิต และความปลอดภัยในชีวิตและทรัพย์สิน
๔. การขยายฐานโอกาสและคุณภาพในการศึกษาทุกระดับให้ตรงกับความต้องการประชาชน
๕. การส่งเสริมให้กีฬาอยู่ในหัวใจชาวสุพรรณบุรีและมีความสามารถทางด้านกีฬาสู่ความเป็นเลิศ
๖. การส่งเสริมสถาบันของชาติและการนำการเปลี่ยนแปลงด้านการบริหารและบริการเพื่อประโยชน์ของประชาชน
๗. การพัฒนาโครงสร้างพื้นฐานและระบบสาธารณูปโภคให้อยู่ในเกณฑ์ที่ดีได้มาตรฐาน

เป้าประสงค์

๑. เพิ่มมูลค่าผลิตภัณฑ์ สินค้าเกษตร อุตสาหกรรมและเกษตรอุตสาหกรรมและส่งเสริมการส่งออกสินค้าเกษตรอุตสาหกรรม
๒. เพิ่มมูลค่าและคุณภาพด้านผลิตภัณฑ์อาหาร
๓. เพิ่มรายได้จากการท่องเที่ยวและการจำหน่ายผลิตภัณฑ์สินค้าท้องถิ่น
๔. มีการอนุรักษ์ ฟื้นฟู ทรัพยากรธรรมชาติและสิ่งแวดล้อมในจังหวัดให้เอื้ออำนวยประโยชน์อย่างยั่งยืน
๕. พัฒนาบึงฉวากเฉลิมพระเกียรติฯ ให้เป็นแหล่งท่องเที่ยวและแหล่งอนุรักษ์พันธุ์พืชพันธุ์สัตว์ที่ยั่งยืน
๖. พัฒนาแหล่งท่องเที่ยวเดิมพร้อมส่งเสริมแหล่งท่องเที่ยวใหม่ในท้องถิ่นให้ได้มาตรฐาน
๗. เสริมสร้างคุณภาพชีวิตที่ดีและแก้ไขปัญหาความยากจน
๘. เสริมสร้างความปลอดภัยในชีวิตและทรัพย์สิน การป้องกันและบรรเทาสาธารณภัย การแก้ไขปัญหา ยาเสพติด และนโยบายรัฐ
๙. เสริมสร้างคุณภาพชีวิตให้ประชาชนตามแนวยุทธศาสตร์อยู่ดีมีสุข

๑๐. สนับสนุนส่งเสริมแนวนโยบายคนดีศรีสุพรรณ
๑๑. เพิ่มโอกาสทางการศึกษาและยกระดับคุณภาพการศึกษาให้ได้มาตรฐานการศึกษาชาติ
๑๒. พัฒนากีฬาขั้นพื้นฐานและกีฬาเพื่อมวลชน
๑๓. ส่งเสริมและพัฒนากีฬาสู่ระดับอาชีพ
๑๔. การจัดหาทุนสถาบันของชาติ
๑๕. ยกระดับคุณภาพการบริหารและการบริการด้วยความโปร่งใส
๑๖. บูรณาการตามหลักธรรมาภิบาล
๑๗. มีโครงสร้างพื้นฐาน ระบบสาธารณูปโภคที่ดีขึ้นและก่อให้เกิดประโยชน์แก่ประชาชนอย่างสูงสุด
๑๘. ส่งเสริมการจัดระบบผังเมืองรวม กำหนดเขตพื้นที่ในการก่อสร้างต่าง ๆ

กลยุทธ์

๑. พัฒนาระบบการแปรรูปและเพิ่มมูลค่าสินค้าเกษตรและผลิตภัณฑ์ให้มีคุณภาพมาตรฐาน
๒. สนับสนุนและพัฒนาข้อมูลสารสนเทศด้านการผลิตและด้านการตลาดให้เกิดความก้าวหน้าและทันกับเทคโนโลยีในปัจจุบัน
๓. สนับสนุนการสร้างเครือข่าย องค์กรต่าง ๆ เพื่อสร้างผลิตภัณฑ์ให้มีคุณภาพและมาตรฐาน
๔. คุณภาพความปลอดภัยและความมั่นคงด้านอาหาร
๕. ส่งเสริมกิจกรรมประเพณี และวัฒนธรรมเพื่อการอนุรักษ์และการท่องเที่ยว
๖. สร้างและพัฒนาปรับปรุงแหล่งท่องเที่ยวของจังหวัด
๗. ส่งเสริมสินค้าและผลิตภัณฑ์ OTOP ทั้งทางด้านเกษตรและเกษตรอุตสาหกรรมให้มีคุณภาพ
๘. พัฒนาคุณภาพแม่น้ำท่าจีนและคลองสาขาให้อยู่ในเกณฑ์มาตรฐาน
๙. พัฒนาบึงฉวากให้เป็นแหล่งท่องเที่ยวระดับสากล
๑๐. พัฒนาแหล่งน้ำและทรัพยากรธรรมชาติให้มีความสมดุล
๑๑. ส่งเสริมและสนับสนุนกิจกรรมตามเกณฑ์เมืองไทยแข็งแรง (Healthy Thailand)
๑๒. เสริมสร้างความปลอดภัยในชีวิตและทรัพย์สิน การป้องกันและบรรเทาสาธารณภัย
๑๓. ส่งเสริม สนับสนุนการป้องกันแก้ไขปัญหาเสพติดในชุมชนครอบคลุมระดับจังหวัด
๑๔. พัฒนาคนเป็นพื้นฐานเพื่อการพัฒนาสังคม เช่น โครงการคนดีศรีสุพรรณ
๑๕. ส่งเสริมพัฒนาระบบข้อมูลพื้นฐานเพื่อการพัฒนาเทคโนโลยีสารสนเทศเพื่อการพัฒนาคุณภาพชีวิต
๑๖. ส่งเสริมและสนับสนุนกิจกรรมอาสาสมัครต่าง ๆ
๑๗. ส่งเสริมและสนับสนุนองค์กรเครือข่ายต่าง ๆ ในการแก้ไขปัญหาความยากจน
๑๘. ส่งเสริมและสนับสนุนกิจกรรมวิสาหกิจชุมชน
๑๙. เสริมสร้างหมู่บ้านและชุมชนตามแนวปรัชญาเศรษฐกิจพอเพียง
๒๐. ส่งเสริมและสนับสนุนกิจกรรมของผู้สูงอายุ ผู้พิการ ผู้ด้อยโอกาส และผู้ติดเชื้อเอดส์
๒๑. ส่งเสริมและสนับสนุนการจัดตั้งสถาบันการศึกษาทุกระดับ จัดตั้งศูนย์พัฒนาเด็กเล็ก กระดับตำบล และพัฒนาศักยภาพบุคลากรทางการศึกษา
๒๒. ยกระดับคุณภาพการศึกษาตามมาตรฐานการศึกษาแห่งชาติ
๒๓. ส่งเสริมสนับสนุนกิจกรรมทางการศึกษาในทุกระดับทั้งในระบบ นอกระบบและการศึกษาตามอัธยาศัย
๒๔. ส่งเสริมพัฒนากีฬาเพื่อก้าวสู่ความเป็นเลิศ
๒๕. ส่งเสริมการเล่นกีฬาเพื่อการออกกำลังกายของประชาชน
๒๖. ส่งเสริม สนับสนุนการกีฬาระดับเยาวชนในสถานศึกษา

- ๒๗. การจัดหาทุนสถาบันของชาติและส่งเสริมการปกครองระบอบประชาธิปไตย
- ๒๘. ส่งเสริมการทำงานร่วมกันในทุกภาคฝ่ายทั้งภาคราชการและเอกชน
- ๒๙. ส่งเสริมองค์กรตรวจสอบภาคประชาชน
- ๓๐. บริการประชาชนด้วยความรวดเร็วและโปร่งใส
- ๓๑. ส่งเสริมการมีส่วนร่วมและการบูรณาการแบบพหุภาคีและจริยธรรม คุณธรรม
- ๓๒. ก่อสร้างและปรับปรุงโครงสร้างพื้นฐานให้เป็นไปตามมาตรฐาน
- ๓๓. ปรับปรุงสาธารณูปโภค สาธารณูปการ ให้มีมาตรฐานครอบคลุมทั้งจังหวัด
- ๓๔. การจัดทำผังเมืองรวม ระบบการคมนาคมและการขนส่ง
- ๓๕. ส่งเสริมกิจกรรมประชาพิจารณ์ ก่อเกิดกระบวนการในการจัดทำโครงการกิจกรรมต่าง ๆ
- ๓๖. ส่งเสริมการติดตามประเมินผลในรูปแบบงานวิจัย ฯลฯ

๒. ยุทธศาสตร์ขององค์การบริหารส่วนตำบลย่านยาว

๒.๑ วิสัยทัศน์

“สร้างสมดุลการพัฒนา มุ่งสู่ความเป็นชุมชนน่าอยู่ที่ยั่งยืน”

พันธกิจ

- พันธกิจหลักที่ ๑ พัฒนาด้านการบริหารการปกครอง ส่งเสริมให้ประชาชน มีส่วนร่วมในการพัฒนาท้องถิ่น ร่วมตรวจสอบเพื่อให้เกิดความโปร่งใส
- พันธกิจหลักที่ ๒ พัฒนาคุณภาพชีวิต พัฒนาโครงสร้างพื้นฐาน สาธารณูปโภค สร้างความเข้มแข็งให้ชุมชน โดยการสนับสนุนให้เยาวชนและประชาชนเล่นกีฬาเพื่อสุขภาพที่ดี และพัฒนาสถานที่ท่องเที่ยว
- พันธกิจหลักที่ ๓ ส่งเสริมให้ประชาชนได้รับโอกาสในการศึกษาเท่าเทียมกัน
- พันธกิจหลักที่ ๔ ส่งเสริมให้ประชาชนอนุรักษ์และสืบสานประเพณีท้องถิ่น
- พันธกิจหลักที่ ๕ พัฒนาด้านการพัฒนาคุณภาพผลผลิตทางการเกษตร โดยเพิ่มผลผลิตที่ได้มาตรฐาน เป็นการเพิ่มรายได้ให้แก่ประชาชนอย่างยั่งยืน

จุดมุ่งหมายเพื่อการพัฒนา

- ๑. ให้ประชาชนมีส่วนร่วมในการพัฒนาท้องถิ่น
- ๒. ประชาชนมีความรู้ มีคุณภาพชีวิตที่ดี พัฒนาโครงสร้างพื้นฐาน สาธารณูปโภคให้พร้อม รวมทั้งมีสุขภาพแข็งแรงปราศจากโรคภัย ห่างไกลยาเสพติด และส่งเสริมการกีฬาของตำบล ตลอดจนพัฒนาสถานที่ท่องเที่ยว
- ๓. ส่งเสริมการศึกษาของเด็ก เยาวชน ประชาชน อย่างทั่วถึง
- ๔. การปลูกฝัง ส่งเสริมให้เด็ก เยาวชน ประชาชน มีคุณธรรมและจริยธรรมในชีวิตประจำวัน
- ๕. การสร้างความตระหนักในการอนุรักษ์คุณค่าทางวัฒนธรรมและภูมิปัญญาท้องถิ่น
- ๖. ประชาชนมีอาชีพและมีรายได้เพียงพอ
- ๗. การส่งเสริมการพัฒนาอาชีพ การเพิ่มผลผลิตด้านเกษตรกรรมให้กับประชาชน

๒.๒ ยุทธศาสตร์

- ๑. ยุทธศาสตร์การพัฒนาคุณภาพผลผลิตทางการเกษตรและมุ่งส่งออกสินค้าเกษตรอุตสาหกรรม
- ๒. ยุทธศาสตร์การเสริมสร้างและพัฒนาการท่องเที่ยวโดยการบริหารจัดการทรัพยากรธรรมชาติและสิ่งแวดล้อมให้เกิดความสมดุล

๓. ยุทธศาสตร์การยกระดับคุณภาพชีวิตและความปลอดภัยในชีวิตและทรัพย์สิน
๔. ยุทธศาสตร์การขยายฐานโอกาสพัฒนาคุณภาพในการศึกษาทุกระดับให้ตรงกับความต้องการและส่งเสริมการกีฬาให้แก่เยาวชนประชาชนทั่วไป
๕. ยุทธศาสตร์การส่งเสริมสถาบันของชาติและการนำการเปลี่ยนแปลงด้านการบริหารและบริการเพื่อประโยชน์ของประชาชน
๖. ยุทธศาสตร์การพัฒนาโครงสร้างพื้นฐานและสาธารณูปโภคให้อยู่ในสภาพที่ดีได้มาตรฐานสากล

๒.๓ เป้าประสงค์

๑. ประชาชนมีรายได้เพิ่มขึ้นและความเป็นอยู่ที่ดีขึ้น
๒. เพิ่มมูลค่าสินค้าทางการเกษตร และส่งเสริมเศรษฐกิจให้เข้มแข็ง
๓. ส่งเสริมการท่องเที่ยวเชิงนิเวศน์
๔. ส่งเสริมการบริหารจัดการทรัพยากรธรรมชาติและสิ่งแวดล้อมแบบมีส่วนร่วม
๕. ประชาชนอยู่ในสังคมอย่างสงบสุข ชุมชนเข้มแข็งและอยู่ร่วมกันอย่างมีความสุข
๖. ยกระดับคุณภาพการศึกษา ตลอดจนอนุรักษ์ศิลปวัฒนธรรมประเพณีท้องถิ่น และพัฒนากีฬาสู่ความเป็นเลิศ
๗. ประชาชนได้รับการบริการจากภาครัฐอย่างทั่วถึง เป็นธรรมและมีคุณภาพ
๘. ก่อสร้างและปรับปรุงสิ่งสาธารณูปโภคขั้นพื้นฐานครอบคลุมทุกพื้นที่

๒.๔ ตัวชี้วัด

๑. ประชาชนมีรายได้ในการดำรงชีพเพิ่มขึ้น
๒. คุณภาพของสินค้าทางการเกษตรที่ได้มาตรฐาน
๓. จำนวนแหล่งท่องเที่ยวที่เพิ่มขึ้น
๔. ทรัพยากรธรรมชาติและสิ่งแวดล้อมได้รับการฟื้นฟูยิ่งขึ้น
๕. จำนวนประชากรได้รับการพัฒนาคุณภาพชีวิตที่ดีเพิ่มขึ้น
๖. เด็ก เยาวชน และประชาชน ได้รับการส่งเสริมและพัฒนาศึกษา วัฒนธรรม การกีฬาที่ดีขึ้น
๗. ประชาชนได้รับการบริหารที่มีประสิทธิภาพยิ่งขึ้น
๘. จำนวนสิ่งก่อสร้างที่ได้มาตรฐานเพิ่มขึ้น

๒.๕ ค่าเป้าหมาย

๑. ผลผลิต/โครงการด้านคุณภาพผลผลิตทางการเกษตรและมุ่งส่งออกสินค้าเกษตรอุตสาหกรรม
๒. ผลผลิต/โครงการด้านพัฒนาการท่องเที่ยวโดยการบริหารจัดการทรัพยากรธรรมชาติและสิ่งแวดล้อมให้เกิดความสมดุล
๓. ผลผลิต/โครงการด้านการยกระดับคุณภาพชีวิตและความปลอดภัยในชีวิตและทรัพย์สิน
๔. ผลผลิต/โครงการด้านคุณภาพในการศึกษาทุกระดับให้ตรงกับความต้องการและส่งเสริมการกีฬาให้แก่เยาวชนประชาชนทั่วไป
๕. ผลผลิต/โครงการด้านการบริหารและบริการเพื่อประโยชน์ของประชาชน
๖. ผลผลิต/โครงการด้านโครงสร้างพื้นฐานและสาธารณูปโภคให้อยู่ในสภาพที่ดีได้มาตรฐานสากล

๒.๖ กลยุทธ์

๑. สนับสนุนและส่งเสริมอาชีพให้แก่ประชาชน
๒. สนับสนุนและส่งเสริมการพัฒนาด้านการเกษตร
๓. สนับสนุนและส่งเสริมการแปรรูปผลผลิตด้านการเกษตร
๔. ส่งเสริมและพัฒนาแหล่งท่องเที่ยว

๕. ส่งเสริมการอนุรักษ์ ฟื้นฟู ทรัพยากรธรรมชาติและสิ่งแวดล้อม
๖. ส่งเสริมและสนับสนุนการพัฒนาระบบกำจัดขยะมูลฝอย
๗. ส่งเสริมการพัฒนาคุณภาพชีวิตของประชาชน
๘. ส่งเสริมการรักษาสุขภาพอนามัยอย่างถ้วนหน้า
๙. การป้องกันบรรเทาสาธารณภัย
๑๐. สร้างเสริมสังคมให้เข้มแข็งเพื่อห่างไกลยาเสพติด
๑๑. ส่งเสริมให้เด็กและเยาวชนได้รับการศึกษาตามมาตรฐานการศึกษา
๑๒. ส่งเสริมการอนุรักษ์ขนบธรรมเนียม ประเพณีและวัฒนธรรมท้องถิ่น
๑๓. ส่งเสริมและสนับสนุนกิจกรรมการกีฬา
๑๔. ส่งเสริมการเข้าสู่ความเป็นประชาคมอาเซียน
๑๕. ส่งเสริมการบริหารกิจการบ้านเมืองที่ดี
๑๖. เพิ่มประสิทธิภาพในการให้บริการแก่ประชาชน
๑๗. พัฒนาบุคลากรและจัดทาสตูดุอุปกรณ์ในการดำเนินงานอย่างมีคุณภาพและเหมาะสม
๑๘. พัฒนาการก่อสร้างและปรับปรุงโครงสร้างพื้นฐาน
๑๙. ปรับปรุงระบบสาธารณูปโภคและสาธารณูปการ

๒.๗ จุดยืนทางยุทธศาสตร์

๑. ด้านการเพิ่มขีดความสามารถในการแข่งขันทางเศรษฐกิจ

- ๑.๑ สร้างเศรษฐกิจฐานรากชุมชนที่เข้มแข็ง ประชาชนเข้าถึงแหล่งทุนอย่างมีประสิทธิภาพ
- ๑.๒ วางระบบการพัฒนาชุมชน เพื่อพัฒนาคุณภาพชีวิต และรองรับการเปลี่ยนแปลง/เชื่อมโยงโอกาสการเข้าสู่ประชาคมอาเซียน
- ๑.๓ บริหารจัดการการใช้ประโยชน์ที่ดิน

๒. ด้านการลดความเหลื่อมล้ำ

- ๒.๑ พัฒนาชุมชนเข้มแข็ง สร้างเครือข่ายความมั่นคงทางสังคมภายใต้วิถีชีวิตแบบประชาธิปไตยและปรัชญาเศรษฐกิจพอเพียง
- ๒.๒ ส่งเสริมเครือข่ายประชาชนและกลุ่มอาสาสมัครให้เข้มแข็งเป็นพลังในการแก้ไขปัญหาสังคมและขับเคลื่อนนโยบายของผู้บริหาร
- ๒.๓ สร้างภูมิคุ้มกันทางสังคม/การอำนวยความสะดวก/จัดระเบียบสังคม

๓. ด้านการเติบโตที่เป็นมิตรต่อสิ่งแวดล้อม

- ๓.๑ พัฒนา/ส่งเสริมการเตรียมความพร้อมต่อการเปลี่ยนแปลงสภาพแวดล้อม/ภัยพิบัติ
- ๓.๒ รักษาสถานะแวดล้อมและสมดุลทางธรรมชาติด้านพลังทางสังคม

๔. ด้านการสร้างความสมดุลและปรับระบบบริหารจัดการ

- ๔.๑ เพิ่มขีดความสามารถการบริหารราชการแบบบูรณาการในการขับเคลื่อนจุดยืนทางยุทธศาสตร์/ยุทธศาสตร์จังหวัด/กลุ่มจังหวัด
- ๔.๒ พัฒนาระบบธรรมาภิบาลในการบริหารงานขององค์กรปกครองส่วนท้องถิ่น

- ๔.๓ พัฒนาระบบฐานข้อมูลเพื่อกำหนดนโยบายและการพัฒนาพื้นที่
- ๔.๔ พัฒนาระบบ/เครือข่ายการติดตามและรายงานผลการปฏิบัติงาน/งบประมาณอย่าง

๒.๘ ความเชื่อมโยงของยุทธศาสตร์ในภาพรวม

ยุทธศาสตร์จังหวัด	ยุทธศาสตร์การพัฒนาของ อปท. ในเขตจังหวัด	ยุทธศาสตร์การพัฒนา อปท.
❖ การเพิ่มขีดความสามารถด้าน เกษตร เชื่อมโยงสู่เกษตร อุตสาหกรรมและพาณิชย์กรรมเพื่อ การบริโภคและการส่งออก	➤ พัฒนาคุณภาพผลผลิตทาง การเกษตร อุตสาหกรรม เกษตร อุตสาหกรรม พาณิชยกรรม การแปร รูปและผลิตภัณฑ์เพื่อการบริโภคและ การส่งออก	✦ ยุทธศาสตร์การพัฒนาคุณภาพ ผลผลิตทางการเกษตรและมุ่งส่งออก สินค้าเกษตรอุตสาหกรรม
❖ การพัฒนาด้านการท่องเที่ยวสู่ สากลคู่การอนุรักษ์ฟื้นฟู ทรัพยากรธรรมชาติและสิ่งแวดล้อม อย่างยั่งยืน	➤ การเสริมสร้างและพัฒนาการ ท่องเที่ยวโดยการบริหารจัดการ ทรัพยากรธรรมชาติและสิ่งแวดล้อม ให้เกิดความสมดุล	▲ ยุทธศาสตร์การเสริมสร้างและ พัฒนาการท่องเที่ยวโดยการบริหาร จัดการทรัพยากรธรรมชาติและ สิ่งแวดล้อมให้เกิดความสมดุล
❖ การยกระดับคุณภาพชีวิตและ ความปลอดภัยในชีวิตและทรัพย์สิน	➤ การยกระดับคุณภาพชีวิตและ ความปลอดภัยในชีวิตและทรัพย์สิน ➤ การพัฒนาโครงสร้างพื้นฐานและ ระบบสาธารณูปโภคให้อยู่ในเกณฑ์ที่ ดีได้มาตรฐาน	▲ ยุทธศาสตร์การยกระดับคุณภาพ ชีวิตและปลอดภัยในชีวิตและ ทรัพย์สิน ▲ ยุทธศาสตร์การพัฒนาโครงสร้าง พื้นฐานและสาธารณูปโภคให้อยู่ใน สภาพที่ดีได้มาตรฐานสากล
❖ การส่งเสริมการศึกษา การกีฬา มุ่งความเป็นเลิศในระดับสากล	➤ การขยายฐานโอกาสและคุณภาพ ในการศึกษาทุกระดับให้ตรงกับ ความต้องการประชาชน ➤ การส่งเสริมให้กีฬาอยู่ในหัวใจ ชาวสุพรรณบุรีและมีความสามารถ ทางด้านกีฬาสู่ความเป็นเลิศ	▲ ยุทธศาสตร์การขยายฐานโอกาส พัฒนาคุณภาพในการศึกษาทุกระดับ ให้ตรงกับความต้องการและส่งเสริม การกีฬาให้แก่เยาวชนประชาชน ทั่วไป
❖ การนำการเปลี่ยนแปลงด้านการ บริหารและบริการ เพื่อประโยชน์ของประชาชน	➤ การส่งเสริมสถาบันของชาติและ การนำการเปลี่ยนแปลงด้านการ บริหารและบริการเพื่อประโยชน์ของ ประชาชน	▲ ยุทธศาสตร์การนำการ เปลี่ยนแปลงด้านการบริหารและ บริการเพื่อประโยชน์ของประชาชน

๓. การวิเคราะห์เพื่อพัฒนาท้องถิ่น

๓.๑ การวิเคราะห์กรอบการจัดทำยุทธศาสตร์ขององค์การบริหารส่วนตำบลย่านยาว

จากข้อมูลพื้นฐานทั่วไปของตำบลย่านยาว สามารถนำมาวิเคราะห์ศักยภาพขององค์การบริหารส่วนตำบล ย่านยาว โดยการวิเคราะห์ตามหลักและวิธีการ SWOT คือ จุดแข็ง จุดอ่อน โอกาส และอุปสรรค เพื่อใช้เป็นกรอบ ในการวางแผนและพัฒนาตำบลต่อไป

การวิเคราะห์ศักยภาพการพัฒนาของท้องถิ่น

ศักยภาพการพัฒนาของท้องถิ่นในปัจจุบันและโอกาสในอนาคต

โดยใช้เทคนิค Swot เป็นเครื่องมือในการวิเคราะห์

ปัจจัยภายใน

S (Strength) จุดแข็ง

W (Weat) จุดอ่อน

ปัจจัยภายนอก

O (Opportunity) โอกาส

T (Threat) อุปสรรค

ปัจจัยภายในประกอบด้วย

- ด้านการบริหาร ได้แก่ การแบ่งส่วนราชการ การวางแผน การประสานงานการมอบอำนาจ การกำกับดูแล

- ระเบียบ กฎหมาย

- บุคลากร ได้แก่ อัตรากำลัง คุณภาพ วินัย ทักษะ ทักษะ ทักษะ ทักษะ

- งบประมาณ

- ระบบข้อมูล

- การประสานงาน / การอำนวยความสะดวก / ความร่วมมือจากส่วนต่าง ๆ

- ทรัพยากร เครื่องมือและอุปกรณ์ในการทำงาน

ปัจจัยภายนอก ประกอบด้วย

- ด้านการเมือง ความขัดแย้ง กลุ่มผลประโยชน์

- ด้านเศรษฐกิจ

- ด้านสังคม

- นโยบายรัฐบาล / กฎหมาย

- เทคโนโลยี

จุดแข็งของการพัฒนา

๑. มีสายการบังคับบัญชาที่สั้นและรวดเร็ว

๒. มีงบประมาณเป็นของตนเอง

๓. มีบุคลากรและพื้นที่รับผิดชอบชัดเจน

๔. มีเครื่องมือและเทคโนโลยีที่เพียงพอ

๕. มีระบบข้อมูลที่เพียงพอ

๖. มีการแบ่งส่วนราชการที่เหมาะสม

๗. มีการกำกับดูแลอย่างทั่วถึง

จุดอ่อนของการพัฒนา

๑. มีอัตรากำลังที่น้อยและมีความรู้ความสามารถไม่เพียงพอ
๒. ระเบียบกฎหมายยังไม่ชัดเจน
๓. ขาดคนคอยให้คำแนะนำในการปฏิบัติงาน

-เพิ่มบุคลากรที่มีความชำนาญเฉพาะด้าน -ปรับปรุงกฎหมายให้ชัดเจน -ใช้พันธมิตร	โอกาส	-ขยายงาน -ดำเนินการเอง -มีเศรษฐกิจที่ดี
--	-------	---

จุดอ่อน	SWOT	จุดแข็ง
---------	------	---------

-รอบคอบ -ตั้งรับ -แก้ไข	อุปสรรค	-มีสายการบังคับบัญชาที่สั้น -มีงบประมาณเป็นของตนเอง -มีบุคลากรและพื้นที่รับผิดชอบชัดเจน -มีเครื่องมือและเทคโนโลยีที่เพียงพอ -มีข้อมูลที่เพียงพอ -มีส่วนราชการที่เหมาะสม -มีการกำกับดูแลอย่างชัดเจน
-------------------------------	---------	--

โอกาสในการพัฒนา

๑. การเมืองที่ชัดเจน
๒. ผู้บริหารมีนโยบายที่ชัดเจนสอดคล้องกับแผนพัฒนา
๓. มีเทคโนโลยีที่ทันสมัย
๔. การมีส่วนร่วมของประชาชน
๕. บุคลากรมีความรู้ความเข้าใจเกี่ยวกับการบริหารงาน

อุปสรรคในการพัฒนา

๑. ชุมชนยังขาดความร่วมมือในบางเรื่อง
๒. มีความขัดแย้งทางการเมืองในบางครั้ง
๓. มีกลุ่มผลประโยชน์ทางการเมือง
๔. รายได้ประชากรต่ำ/อยู่ในเกณฑ์เฉลี่ย

จะเป็นได้ว่าศักยภาพของทางองค์การบริหารส่วนตำบลยาวสามารถที่จะพัฒนา และแก้ไขปัญหาทางชุมชนต่อไปได้เนื่องจากมีจุดแข็งและโอกาสในการพัฒนาที่ค่อนข้างมากและในจุดอื่นๆ สามารถแก้ไขให้หมดต่อไปได้

ได้รวบรวมข้อมูลจากการประชุมหมู่บ้าน นำข้อมูลที่ได้มาวิเคราะห์ปัญหา ความต้องการของประชาชนโดยให้สอดคล้องกับสถานการณ์ทางสังคม เศรษฐกิจ เทคโนโลยี สภาพแวดล้อมในพื้นที่ตำบลย่านยาว โดยสรุปได้ดังนี้

๑. ด้านโครงสร้างพื้นฐาน

ด้านโครงสร้างพื้นฐานและการให้บริการสาธารณะภายในเขตองค์การบริหารส่วนตำบลย่านยาว ยังคงเป็นปัญหาหลักต่อความต้องการของประชาชนในพื้นที่ ซึ่งปัจจัยหลักในการพัฒนาโครงสร้างพื้นฐานก็คือ ด้านงบประมาณ ดังนั้น องค์การบริหารส่วนตำบลย่านยาว ซึ่งเป็นองค์กรปกครองท้องถิ่นจำเป็นต้องบริหารจัดการงบประมาณที่มีอยู่อย่างจำกัด เพื่อแก้ปัญหาโครงสร้างพื้นฐานให้เหมาะสมและเป็นธรรมอย่างที่สุด

๒. ด้านเศรษฐกิจ

ด้านเศรษฐกิจ ยังต้องพึ่งพาระบบเศรษฐกิจแบบเกษตรกรรมเป็นส่วนใหญ่ ส่วนอาชีพอื่น เช่น ค้าขาย ธุรกิจ รับเหมา ข้าราชการ รัฐวิสาหกิจ ยังถือเป็นส่วนน้อยเมื่อเทียบกับการ การปลูกไม้ดอกไม้ประดับ ทำสวน ทำนา ในภาพรวมแล้ว เมื่อเศรษฐกิจภายในตำบลยังไม่มีจุดขายทางด้านเศรษฐกิจ ไม่มีพืชเศรษฐกิจที่เด่นชัดที่จะดึงดูดการลงทุนจากภายนอก ดังนั้น จึงเป็นปัญหาสำคัญที่จะต้องคิดต่อไปว่าทำอย่างไรจึงจะทำให้เศรษฐกิจภายในชุมชนสร้างจุดขาย ออกมาให้เห็นเพื่อเป็นตัวกระตุ้นเศรษฐกิจให้นำการลงทุนในด้านอื่น ๆ สร้างรายได้ให้ประชาชนมากขึ้น

ในด้านศักยภาพในการบริหารงาน การแก้ปัญหาขององค์การบริหารส่วนตำบลย่านยาวยังต้องอาศัยงบประมาณในการแก้ไขจัดการปัญหาต่าง ๆ เช่น ปัญหาโครงสร้างพื้นฐาน ปัญหาด้านสังคม ปัญหาสิ่งแวดล้อม ปัญหาเรื่องน้ำ ปัญหาราคาพืชผลทางการเกษตร ปัญหาเศรษฐกิจ ซึ่งปัญหาที่กล่าวมา ถือเป็นปัญหาเร่งด่วน บางปัญหาจำเป็นต้องอาศัยความร่วมมือจากหน่วยงานอื่นพร้อมทั้งยังต้องอาศัยงบประมาณที่มีอยู่ค่อนข้างจำกัด เพื่อบริการจัดการปัญหาให้เกิดประโยชน์เป็นฐานในด้านเศรษฐกิจกระตุ้นการใช้จ่ายการลงทุนภายในท้องถิ่นให้ขยายตัวมากขึ้นในอนาคต

๓. ด้านสังคม

สังคมโดยรวมภายในองค์การบริหารส่วนตำบลย่านยาว ยังเป็นสังคมชนบท ธรรมเนียมวิธีการทางการเกษตรยังอาศัยแรงงานคน ยังเป็นสังคมระบบอุปถัมภ์ แม้จะมีการกระจายอำนาจสู่ท้องถิ่นมากขึ้น แต่ประชาชนก็ยังไม่ใช้สิทธิหน้าที่ของตนเองที่มีอยู่ตามรัฐธรรมนูญ เพื่อให้การบริหารงานเป็นไปตามเจตนารมณ์ของรัฐธรรมนูญและป้องกันปัญหาที่จะเกิดขึ้นในอนาคตได้ สำหรับปัญหาที่น่าจะมีผลกระทบต่อองค์การบริหารส่วนตำบลย่านยาว ดังนี้

๑. ปัญหายาเสพติด

๒. ปัญหาฝนแล้ง

๓. ปัญหาศิลปวัฒนธรรมประเพณีถูกละเลยจากเยาวชน

๔. ปัญหาไม่มีแหล่งกักเก็บน้ำ

ปัญหาด้านสังคมที่กล่าวมาทั้งหมดจะต้องมีการประชุมหมู่บ้านเพื่อหาแนวทางแก้ไขและป้องกันในอนาคต

๔. ด้านการเมือง-การบริหาร

ปัญหาด้านการเมืองและการบริหารนั้นถือว่าเป็นปัญหาสำคัญต่อการบริหารงานในท้องถิ่นโดยเฉพาะปัญหา “ชื่อเสียง” ซึ่งเป็นการทำลายระบบการเลือกตั้ง ซึ่งจะก่อให้เกิดปัญหาด้านต่าง ๆ ตามมามากมายในอนาคต ปัญหาด้านการเมืองการบริหาร สามารถแยกเป็นข้อ ๆ ดังนี้

๑. ปัญหาการแบ่งแยกของกลุ่มผู้นำและประชาชนในพื้นที่

๒. ปัญหาสังคมระบบอุปถัมภ์โดยสังคมท้องถิ่นยังใช้ระบบอุปถัมภ์เป็นตัวตัดสินใจอยู่เหนือเหตุผล

๓. ปัญหาระบบขั้นตอนในการบริหารงานขององค์กรปกครองส่วนท้องถิ่นมีความแข็งซ้ำ

จากทั้งหมดที่กล่าวมาถือเป็นปัญหาสำคัญที่มีผลต่อการพัฒนาองค์กรปกครองส่วนท้องถิ่น ดังนั้น จึงจำเป็นต้องพัฒนาองค์กรปกครองส่วนท้องถิ่นและมีส่วนร่วมทางการเมืองการบริหารของท้องถิ่นเพื่อกำหนดทิศทางการบริหารงานด้านต่าง ๆ ให้เป็นไปตามความต้องการของท้องถิ่น

๕. ด้านทรัพยากรธรรมชาติและสิ่งแวดล้อม

ทรัพยากรธรรมชาติโดยภาพรวมในเขตองค์การบริหารส่วนตำบลย่านยาว ถือว่าไม่แตกต่างจากสภาพทั่วไปของภาคกลาง ไม่ว่าจะเป็นสภาพภูมิอากาศ สภาพพื้นที่แหล่งน้ำ ถือว่ามีความใกล้เคียงกันมาก ด้านสิ่งแวดล้อมโดยรวมภายในเขตองค์การบริหารส่วนตำบลย่านยาว ถือเป็นปัญหาสำคัญ เช่น ปัญหาการจัดเก็บขยะ ปัญหาการขาดแคลนสวนสาธารณะเพื่อพักผ่อน เพื่อเป็นสถานที่ออกกำลังกาย และเพื่อเป็นปอดชุมชน ซึ่งปัญหาด้านสิ่งแวดล้อมภายในเขตองค์การบริหารส่วนตำบลย่านยาว ถือว่าไม่รุนแรงมากนักเพราะสภาพความเจริญเติบโตทางด้านเศรษฐกิจเป็นไปอย่างค่อยเป็นค่อยไปและการขยายตัวของชุมชนไม่มาก ทำให้ปัญหาด้านต่าง ๆ ไม่รุนแรง ปริมาณขยะในแต่ละวันก็ไม่มากนัก เป็นปัญหาขยะของครัวเรือน ดังนั้น ปัญหาที่น่าจะเร่งด่วนก็น่าจะเป็นการปรับปรุงสวนสุขภาพเท่าที่มีอยู่ให้เป็นสถานที่พักผ่อน ท่องเที่ยวและปอดอย่างแท้จริงภายในชุมชนสำคัญ ๆ ของเขตองค์การบริหารส่วนตำบลย่านยาวในอนาคต

ของบ้านสระ

๓.๓ ความเชื่อมโยงยุทธศาสตร์การพัฒนาจังหวัดกับยุทธศาสตร์การพัฒนาขององค์กรปกครองส่วนท้องถิ่น

โครงสร้างความเชื่อมโยงแผนยุทธศาสตร์การพัฒนาองค์การบริหารส่วนตำบลย่านยาว พ.ศ.๒๕๖๑ - ๒๕๖๔

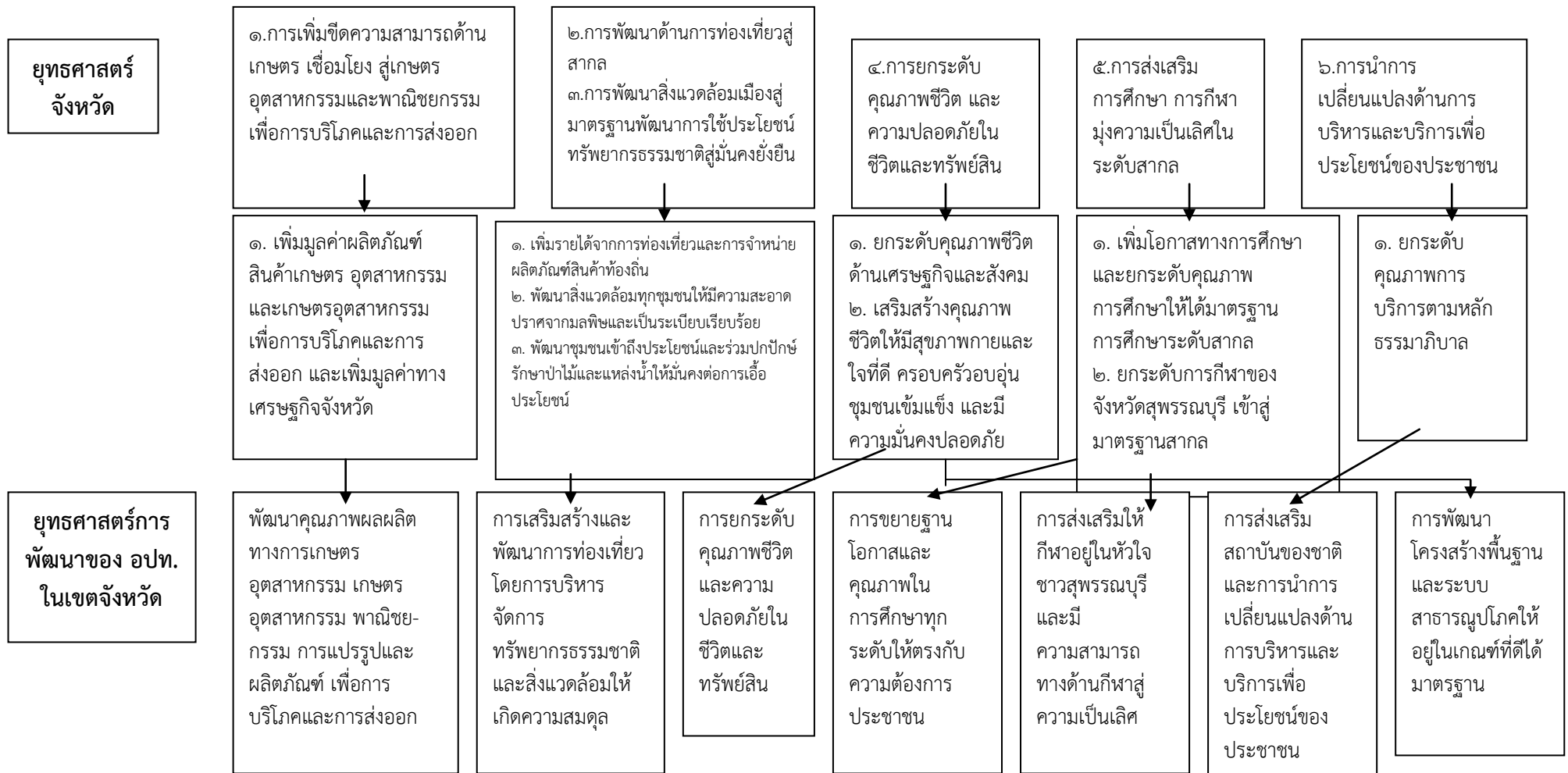

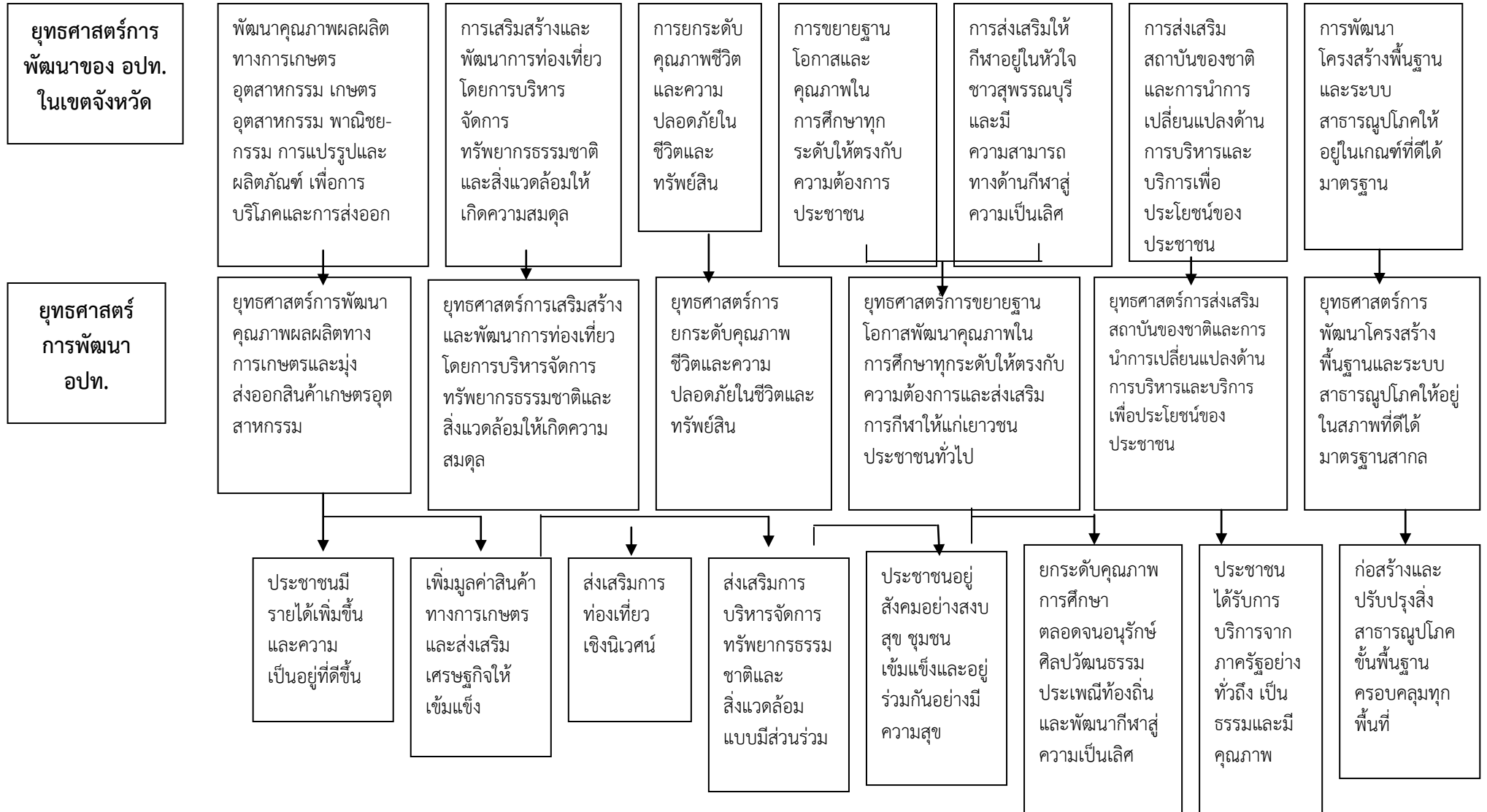

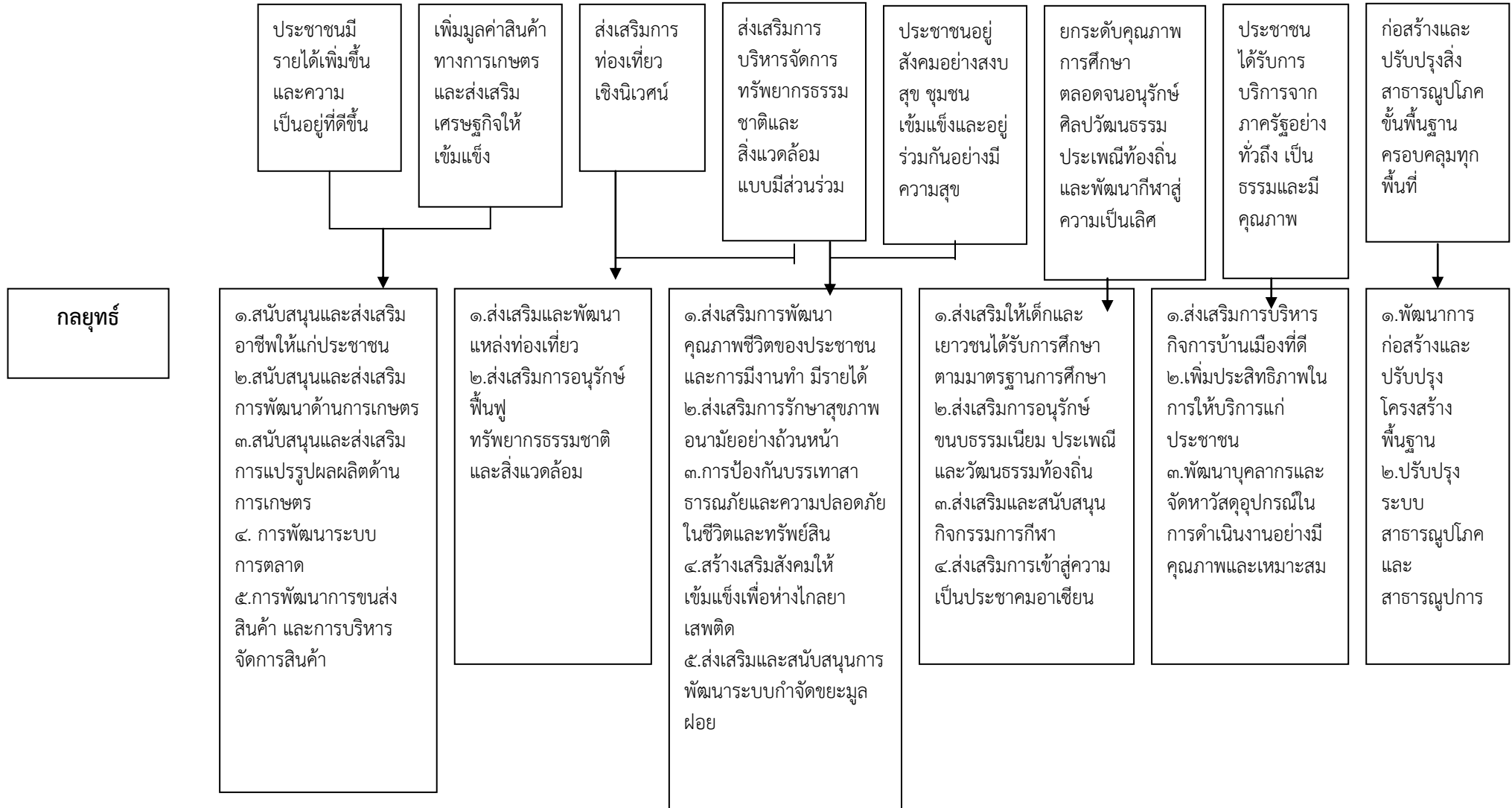

กลยุทธ์

๑. สนับสนุนและส่งเสริมอาชีพให้แก่ประชาชน
 ๒. สนับสนุนและส่งเสริมการพัฒนาด้านการเกษตร
 ๓. สนับสนุนและส่งเสริมการแปรรูปผลผลิตด้านการเกษตร
 ๔. การพัฒนาระบบการตลาด
 ๕. การพัฒนาการขนส่งสินค้า และการบริหารจัดการสินค้า

๑. ส่งเสริมและพัฒนาแหล่งท่องเที่ยว ส่งเสริมกิจกรรมประเพณี วัฒนธรรม
 ๒. ส่งเสริมการอนุรักษ์ ฟื้นฟูทรัพยากรธรรมชาติและสิ่งแวดล้อม

ผลผลิต/
โครงการ

๑. โครงการจัดตั้งรวมกลุ่มทำปุ๋ยอินทรีย์, ยาป้องกันกำจัดศัตรูพืชจากชีวภาพ และทำแก๊สชีวภาพจากมูลสุกร
 ๒. โครงการจัดซื้อวัสดุ อุปกรณ์ทางการเกษตรต่างๆ
 ๓. โครงการลดต้นทุนครัวเรือน
 ๔. โครงการจัดซื้อท่อสูบน้ำพร้อมเครื่องรถยนต์(เครื่องสูบน้ำ) และอุปกรณ์ครบชุด
 ๕. โครงการส่งเสริมสนับสนุนกิจกรรมศูนย์บริการและถ่ายทอดเทคโนโลยีการเกษตรประจำตำบล

๖. โครงการส่งเสริมศูนย์จัดการศัตรูพืชชุมชน
 ๗. โครงการจัดตั้งแหล่งผลิตสินค้าทางการเกษตร
 ๘. โครงการตามแนวพระราชดำริ (เศรษฐกิจพอเพียง)
 ๙. โครงการก่อสร้างอาคารจำหน่ายผลผลิตทางการเกษตร
 ๑๐. โครงการสนับสนุน, ส่งเสริมด้านการตลาดในกิจการงานต่างๆ
 ๑๑. โครงการฝึกอบรมถ่ายทอดความรู้ด้านการเกษตร/เกษตรเข้มแข็ง

๑๒. โครงการส่งเสริม/สนับสนุนการเลี้ยงสัตว์น้ำ, สัตว์ปีก และสัตว์ต่างๆ ในพื้นที่ตำบลย่านยาว
 ๑๓. โครงการก่อสร้างสะพานเหล็ก/สะพานข้ามแม่น้ำ/และขยายสะพาน

๑. โครงการส่งเสริมการท่องเที่ยวในรูปแบบต่างๆ
 ๒. โครงการกำจัดวัชพืช, ตัดต้นไม้ พร้อมทั้งจัดหายาฉีดตามคูคลองสาธารณะภายในตำบล/พร้อมค่าแรง
 ๓. โครงการจัดงานประเพณีสงกรานต์รดน้ำและขอพรผู้สูงอายุ
 ๔. โครงการอุดหนุนงบประมาณในการจัดงานประเพณีต่างๆในชุมชน
 ๕. โครงการวันผู้สูงอายุแห่งชาติ
 ๖. โครงการอนุรักษ์ดนตรีไทย

๗. โครงการอุดหนุนส่วนราชการต่างๆเกี่ยวกับกิจกรรมวันสำคัญและงานจัดงานประเพณีต่างๆ
 ๘. โครงการอนุรักษ์/ส่งเสริมศิลปะ-วัฒนธรรมท้องถิ่น
 ๙. โครงการปรับปรุงฟื้นฟูทรัพยากรธรรมชาติ
 ๑๐. โครงการจัดงาน เย็นทั่วหล้า มหาสงกรานต์สุพรรณบุรี
 ๑๑. โครงการจัดงานประเพณีแห่เทียนพรรษาจังหวัดสุพรรณบุรี
 ๑๒. โครงการจัดซื้อรถตัดหญ้า

๑๓. โครงการปรับปรุงสภาพภูมิทัศน์, (ที่ทำการ อบต. และสถานที่ต่างๆ) ในเขตตำบลย่านยาว (ปลูกต้นไม้ข้างทาง ฯลฯ) เพื่อเป็นสถานที่พักผ่อนหย่อนใจ, สถานที่ออกกำลังกาย
๑๔. โครงการจัดซื้อต้นไม้เพื่อปรับปรุงภูมิทัศน์ในพื้นที่ตำบลย่านยาว

กลยุทธ์

๑. ส่งเสริมการพัฒนาคุณภาพชีวิตของประชาชน และการมีงานทำ มีรายได้
๒. ส่งเสริมการรักษาสุขภาพอนามัยอย่างถ้วนหน้า
๓. การป้องกันบรรเทาสาธารณภัยและความปลอดภัยในชีวิตและทรัพย์สิน
๔. สร้างเสริมสังคมให้เข้มแข็งเพื่อห่างไกลยาเสพติด
๕. ส่งเสริมและสนับสนุนการพัฒนาระบบกำจัดขยะมูลฝอย

ผลผลิต/
โครงการ

๑. โครงการจ่ายเบี้ยยังชีพคนชรา
๒. โครงการจ่ายเบี้ยยังชีพคนพิการ
๓. โครงการจ่ายเบี้ยยังชีพผู้ป่วยเอดส์ (AIDS)
๔. โครงการฝึกอบรม อปพร.
๕. โครงการหมู่บ้านคนดีศรีสุพรรณ
๖. โครงการจัดซื้อรถเข็น (ผู้สูงอายุ, ผู้พิการ, ผู้ป่วยเอดส์ และผู้ด้อยโอกาสอื่นๆ)
๗. โครงการประชุมประชาคมหมู่บ้าน, ตำบลและคาร์บริงอาหารและเครื่องดื่ม
๘. โครงการก่อสร้าง/ปรับปรุง/ซ่อมแซมบ้านเกิดห้องครัวชั้น
๙. โครงการก่อสร้าง/ปรับปรุง/ซ่อมแซมต่อเติมศาลา- อเนกประสงค์, ศาลาประชาคม, ศาลาพักผ่อน, ศาลาพักผ่อนผู้โดยสารพร้อมติดตั้ง/จัดซื้อวัสดุ, อุปกรณ์ต่างๆ

๑๐. โครงการเพิ่มศักยภาพผู้นำชุมชน/ผู้สูงอายุในเขตตำบล
๑๑. โครงการพัฒนาสตรีและครอบครัว
๑๒. โครงการสมทบกองทุนสวัสดิการชุมชนตำบลย่านยาว
๑๓. โครงการสนับสนุน/ส่งเสริมกลุ่มอาชีพต่างๆ
๑๔. โครงการป้องกันและแก้ไขปัญหาอุบัติเหตุทางถนน
๑๕. โครงการครอบครัวอบอุ่น
๑๖. โครงการจัดซื้อวัสดุอุปกรณ์ อปพร.
๑๗. โครงการหนึ่งตำบลหนึ่งทีมกู้ภัย
๑๘. โครงการพลังชุมชน พลังสร้างสรรค์สยามเมืองยิ้ม
๑๙. โครงการจัดซื้อวัสดุ/อุปกรณ์ในการป้องกันและบรรเทาสาธารณภัยต่างๆ

๒๐. โครงการติดตั้งกล้องวงจรปิด(ที่ทำารอบต. และสถานที่ต่างๆในพื้นที่ตำบลย่านยาว)
๒๑. โครงการประชาสัมพันธ์และการป้องกัน กำจัดโรคต่างๆ
๒๒. โครงการจัดซื้อยาเวชภัณฑ์ /วัสดุ/อุปกรณ์ทางการแพทย์ต่างๆ
๒๓. โครงการคัดกรอง โรคเบาหวาน, ความดันโลหิต
๒๔. โครงการออกกำลังกายสร้างสุขภาพ
๒๕. โครงการฝึกอบรมเยาวชน/เผยแพร่ประชาสัมพันธ์/การป้องกันและแก้ไขปัญหายาเสพติด/การบำบัดฟื้นฟูผู้ติดยาเสพติด
๒๖. โครงการก่อสร้างห้องน้ำ/ห้องน้ำคนพิการ/พร้อมอุปกรณ์ต่างๆในพื้นที่ตำบลย่านยาวและที่ทำการอบต.
๒๗. โครงการจัดซื้อถังขยะ/ก่อสร้างเตาเผาขยะ
๒๘. โครงการเข้าสถานที่ในการทิ้งขยะ/ประกอบกิจการงานต่างๆ
๒๙. โครงการสนับสนุนงบประมาณทางด้านสาธารณสุข
๓๐. โครงการจัดซื้อเครื่องพ่นหมอกควัน
๓๑. โครงการก่อสร้างทางลาดคนพิการบริเวณที่ทำการ อบต. และในเขตพื้นที่ตำบลย่านยาว

กลยุทธ์

๑. ส่งเสริมการพัฒนาคุณภาพชีวิตของประชาชน และการ
มีงานทำ มีรายได้
๒. ส่งเสริมการรักษาสุขภาพอนามัยอย่างถ้วนหน้า
๓. การป้องกันบรรเทาสาธารณภัยและความปลอดภัยใน
ชีวิตและทรัพย์สิน
๔. สร้างเสริมสังคมให้เข้มแข็งเพื่อห่างไกลยาเสพติด
๕. ส่งเสริมและสนับสนุนการพัฒนาระบบกำจัดขยะมูล
ฝอย

ผลผลิต/
โครงการ

๑. โครงการโรงเรียนผู้สูงอายุ
๒. โครงการดูแลผู้สูงอายุที่มีภาวะ
พึ่งพิงระยะยาว
๓. โครงการทูบีนัมเบอร์วัน
(TO BE NUMBER ONE)

๔. โครงการเงินอุดหนุนสำหรับการ
ดำเนินงานตามแนวทางโครงการ
พระราชดำริด้านสาธารณสุข
๕. โครงการเงินอุดหนุนสำหรับ
ขับเคลื่อนโครงการสัตว์ปลอดโรค คน
ปลอดภัย จากโรคพิษสุนัขบ้า
๖. โครงการเงินอุดหนุนสำหรับสำรวจ
ข้อมูลจำนวนสัตว์และชั้นทะเบียน
สัตว์ตามโครงการ สัตว์ปลอดโรค คน
ปลอดภัย จากโรคพิษสุนัขบ้า
๗. โครงการบริหารจัดการขยะมูลฝอย
๘. โครงการป้องกันและควบคุมโรค
พิษสุนัขบ้า
๙. โครงการจัดซื้อยาและเวชภัณฑ์
(วัคซีนป้องกันโรคพิษสุนัขบ้า
ค่าวัสดุการแพทย์ ค่าใบรับรองการ
ฉีดวัคซีน เครื่องหมายประจำตัวสัตว์
 ฯลฯ)

๑๐. โครงการประชาสัมพันธ์โครงการป้องกันและควบคุมโรคพิษสุนัข
บ้า (ป้ายไวนิลประชาสัมพันธ์ แผ่นพับประชาสัมพันธ์)
๑๑. โครงการคัดกรองและค้นหาผู้ป่วยวัณโรค
๑๒. โครงการคัดกรองโรคเบาหวาน, โรคความดันโลหิตสูง
๑๓. โครงการควบคุมป้องกันโรคไข้เลือดออก
๑๔. โครงการดูแล (๕ กลุ่มวัย)
- วัยเด็ก ๐-๕ ปี และหญิงตั้งครรภ์
- เด็กปฐมวัยและเด็กวัยเรียน
- กลุ่มวัยรุ่น
- กลุ่มวัยทำงาน
- กลุ่มผู้สูงอายุ
๑๕. โครงการการสร้างแกนนำคุ้มครองผู้บริโภคในชุมชน
๑๖. โครงการการสร้างแกนนำ อ.ย.น้อย ในโรงเรียน
๑๗. โครงการให้ความรู้และส่งเสริมให้ประชาชนบริโภคเกลือไอโอดีน

กลยุทธ์

๑. ส่งเสริมให้เด็กและเยาวชนได้รับการศึกษาตามมาตรฐานการศึกษา
 ๒. ส่งเสริมการอนุรักษ์ขนบธรรมเนียมประเพณีและวัฒนธรรมท้องถิ่น
 ๓. ส่งเสริมและสนับสนุนกิจกรรมการกีฬา
 ๔. ส่งเสริมการเข้าสู่ความเป็นประชาคมอาเซียน

ผลผลิต/
โครงการ

๑. โครงการสนับสนุนอาหารกลางวัน
 ๒. โครงการสนับสนุนอาหารเสริม(นม)
 ๓. โครงการสนับสนุนวัสดุ/อุปกรณ์/ครุภัณฑ์ สื่อการเรียนการสอนต่างๆ เครื่องแบบนักเรียนและอื่นๆ
 ๔. โครงการปรับปรุงภูมิทัศน์ศพด.
 ๕. โครงการจัดกิจกรรมวันเด็ก
 ๖. โครงการปรับปรุง/ซ่อมแซม/ต่อเติมศูนย์พัฒนาเด็กเล็กจัดซื้อ/ปรับปรุง/ซ่อมแซมอุปกรณ์/ครุภัณฑ์ต่างๆภายในศูนย์
 ๗. โครงการพัฒนาความรู้ทางการศึกษา
 ๘. โครงการเข้าค่ายลูกเสือ/เยาวชน
 ๙. โครงการจัดซื้อวัสดุ, อุปกรณ์กีฬาครุภัณฑ์ทางการกีฬา
 ๑๐. โครงการแข่งขันกีฬาตำบล กีฬาอำเภอ กีฬาระหว่าง อบต. และหน่วยงานอื่นๆพร้อมทั้งสนับสนุนงบประมาณในการแข่งขัน

๑๑. โครงการก่อสร้าง/ปรับปรุง/ซ่อมแซมขยายพื้นที่สนามกีฬาสนามเด็กเล่นและจัดสร้างสนามใหม่
 ๑๒. โครงการก่อสร้างลานกีฬา
 ๑๓. โครงการจัดซื้อเครื่องออกกำลังกาย/ พร้อมแท่นวางและหลังคา/พร้อมลานวาง, ติดตั้ง เครื่องออกกำลังกาย
 ๑๔. โครงการจัดซื้อเครื่องเล่นกลางแจ้งของศพด.
 ๑๕. โครงการสนับสนุน/ส่งเสริมด้านการกีฬาทุกระดับ
 ๑๖. โครงการจัดซื้อเครื่องออกกำลังกาย (สำหรับผู้ใหญ่) / เครื่องออกกำลังกาย (สำหรับเด็ก) / พร้อมแท่นวางและหลังคา / พร้อมเทคอนกรีตเพื่อวางเครื่องออกกำลังกาย
 ๑๗. โครงการก่อสร้างลานกีฬาบริเวณหนองยายแก หมู่ที่ ๗
 ๑๘. โครงการก่อสร้างลานกีฬาในพื้นที่ตำบลย่านยาว

กลยุทธ์

๑. ส่งเสริมการบริหารกิจการบ้านเมืองที่ดี
 ๒. เพิ่มประสิทธิภาพในการให้บริการแก่ประชาชน
 ๓. พัฒนาบุคลากรและจัดหาวัสดุอุปกรณ์ในการดำเนินงานอย่างมีคุณภาพและเหมาะสม

ผลผลิต/
โครงการ

๑. โครงการบริหารงานบุคคล ค่าตอบแทนใช้สอยวัสดุ
 ๒. โครงการจัดซื้อจัดหา/ปรับปรุง/ซ่อมแซมเครื่องใช้วัสดุครุภัณฑ์ต่างๆ
 ๓. โครงการประชาสัมพันธ์การจัดเก็บภาษี
 ๔. โครงการบริการประชาชนนอกสถานที่, อบรม, เคลื่อนที่ ฯลฯ
 ๕. โครงการเสริมสร้างประสิทธิภาพการบริหารของพนักงานส่วนตำบล, คณะผู้บริหาร, สมาชิกสภาอบต.
 ๖. โครงการฝึกอบรมและทัศนศึกษาดูงานตามอำนาจหน้าที่ของ อบต.
 ๗. โครงการจัดทำป้ายประชาสัมพันธ์ทุกหมู่บ้านในเขตอบต.
 ๘. โครงการอุดหนุนส่วนราชการต่างๆ
 ๙. โครงการจัดการเลือกตั้งนายกองค์การบริหารส่วนตำบลย่านยาวและสมาชิกสภาองค์การบริหารส่วนตำบลย่านยาว
 ๑๐. โครงการบริจาคโลหิต
 ๑๑. โครงการจัดทำแผนที่ภาษี/ทะเบียนทรัพย์สิน
 ๑๒. โครงการก่อสร้างโรงจอดรถเก็บขยะ
 ๑๓. โครงการก่อสร้างรั้วที่ทำการ อบต. ย่านยาว พร้อมประตูปิด - เปิด ๒ บาน และก่อสร้างรั้วในสถานที่ต่างๆ ในเขตพื้นที่ตำบลย่านยาว และ (อาคาร สำนักงานที่ก่อสร้างใหม่ในเขตพื้นที่ตำบล

๑๔. โครงการส่งเสริม ปกป้องและคุ้มครองสิทธิเสรีภาพให้แก่ประชาชนในตำบลย่านยาว
 ๑๕. โครงการจ้างเหมาแรงงาน
 ๑๖. โครงการอำนวยความสะดวกข้อมูลข่าวสาร การจัดซื้อจัดจ้างของ อบต.
 ๑๗. โครงการปรับปรุง/ซ่อมแซมทรัพย์สินต่างๆ ของ อบต.
 ๑๘. โครงการส่งเสริม/สนับสนุน/เผยแพร่ประชาสัมพันธ์ การสร้างภูมิคุ้มกันของสังคมในมิติทางวัฒนธรรม
 ๑๙. โครงการก่อสร้างอาคารสำนักงาน ๒ ชั้น

๒๐. โครงการจัดซื้อรถแบคโฮ)
 ๒๑. โครงการติดตั้งถังดับเพลิง ประจำหมู่บ้าน และที่ทำการ อบต. ย่านยาว
 ๒๒. โครงการจัดซื้อรถบรรทุก ๖ ล้อ พร้อมตัม
 ๒๓. โครงการจัดทำป้าย/จุดประชาสัมพันธ์ (ประชาสัมพันธ์, เอกสาร, วารสาร, แผ่นพับต่างๆ
 ๒๔. โครงการส่งเสริมความรู้ในการปกครองระบอบประชาธิปไตยและกฎหมายสำหรับผู้นำและประชาชน
 ๒๕. โครงการให้บริการ Internet ตำบล
 ๒๖. โครงการพัฒนาความรู้แก่เด็ก/เยาวชน/ผู้นำชุมชน/ผู้นำหมู่บ้าน
 ๒๗. โครงการจัดงานเฉลิมพระเกียรติในวันมหามงคลต่างๆ
 ๒๘. โครงการจ้างเหมารถยนต์, จ้างเหมารถบรรทุก, จ้างเหมารถยนต์บรรทุกเพื่อเก็บขยะ พร้อมคนขับรถและน้ำมันเชื้อเพลิง ฯลฯ

กลยุทธ์

๑. พัฒนาการก่อสร้างและปรับปรุง
โครงสร้างพื้นฐาน
๒. ปรับปรุงระบบสาธารณูปโภคและ
สาธารณูปการ

ผลผลิต/
โครงการ

๑. ก่อสร้างถนนคอนกรีตเสริมเหล็ก
๒. โครงการปรับปรุง/ซ่อมแซมถนนโดยการลงหินคลุก/พร้อมแต่งเกลี่ยเสริม
๓. โครงการก่อสร้างถนนลาดยาง
๔. โครงการปรับปรุง/ซ่อมแซม/ขยาย(ถนนคสล.,ถนนลาดยาง)พร้อมเทคอนกรีตไหล่ทาง/ลงหินคลุกไหล่ทาง
๕. โครงการขุด/ฝัง/ท่อส่งน้ำ/ท่อทิ้งน้ำและระบายน้ำพร้อมเหล็กรัด, บ่อพักพร้อมประตูเปิด - ปิด, ปรับปรุง/ซ่อมแซมท่อระบายน้ำ/คู, คลองชลประทาน/พร้อมปรับปรุงภูมิทัศน์
๖. โครงการขุดลอกคู/คลองส่งน้ำ/คูทิ้งน้ำ/คูคอนกรีต/ที่สาธารณะต่างๆ/เหมือง /และระบายน้ำพร้อมทำคันกันน้ำ/พร้อมขุดดินทิ้ง/พร้อมฝังท่อส่งน้ำ/พร้อมปรับปรุงภูมิทัศน์
๗. โครงการก่อสร้าง/ปรับปรุง/ซ่อมแซม/ตาดคอนกรีต/ตาดคูคอนกรีต
๘. โครงการติดตั้ง/ขยายเขต/ขยายไฟ ๓ เฟส/ย้าย/ปรับปรุง/ซ่อมแซมไฟฟ้าสาธารณะ , เสาไฟฟ้าพร้อมหม้อแปลง ในบริเวณอาคารและสถานที่ในเขตพื้นที่ตำบลย่านยาว และในบริเวณต่างๆ และอาคารที่ก่อสร้างใหม่, ติดตั้งไฟฟ้าพลังงานแสงอาทิตย์
๙. โครงการก่อสร้างประตูเปิด-ปิดน้ำ
๑๐. โครงการจัดสร้างซุ้มประตูเข้าหมู่บ้าน
๑๑. โครงการติดตั้งไฟกระพริบเตือนความเร็ว/ติดตั้งกระจกโค้ง/สัญญาณไฟจราจร/ป้ายบอกซอย
๑๒. โครงการติดตั้ง/ขยายเขต/เพิ่ม/ปรับปรุง/ซ่อมแซมไฟฟ้าส่องทาง/โคมไฟส่องทาง
๑๓. โครงการก่อสร้าง/ปรับปรุง/ซ่อมแซมอาคาร/ต่อเติมอาคารต่างๆ /ห้องทำงาน/ในเขต อบต. และในสถานที่ต่างๆ ในเขตพื้นที่ตำบลย่านยาว
๑๔. โครงการปรับปรุง/ซ่อมแซม/บ้านผู้ยากไร้ตามนโยบายผู้บริหาร
๑๕. โครงการก่อสร้างกำแพงกันดิน/เขื่อนกันดิน ในเขตพื้นที่ตำบลย่านยาว
๑๖. โครงการก่อสร้างถนนใหม่

๑๗. โครงการก่อสร้าง/ปรับปรุง/ซ่อมแซมถนนดินภายในตำบล
๑๘. โครงการก่อสร้าง/ปรับปรุง/ซ่อมแซมถนนลูกรังภายในตำบล
๑๙. โครงการก่อสร้างหลังคาโรงสี, บ้านพักอาศัย ฯลฯ
๒๐. โครงการลงหินคลุกบริเวณหน้า ที่ทำการ อบต. (โรงจอดรถ)และสถานที่อื่นๆ บริเวณ อบต. ย่านยาวและสถานที่ต่างๆในเขตพื้นที่ตำบลย่านยาว
๒๑. โครงการก่อสร้าง/ปรับปรุง/ซ่อมแซม ฝายน้ำล้น
๒๒. โครงการติดตั้งแผ่นยางชะลอความเร็ว
๒๓. โครงการทาสี อาคารสำนักงาน อบต. ย่านยาว และอาคารสถานที่ในเขตพื้นที่ตำบลย่านยาว
๒๔. โครงการทาสี สะพานในเขตพื้นที่ตำบลย่านยาว พร้อมค่าแรงทาสี
๒๕. โครงการขุดดิน/ถมดิน/ขนย้ายดิน ในเขตพื้นที่ตำบลย่านยาว และบริเวณที่ทำการ อบต. ย่านยาว
๒๖. โครงการก่อสร้าง/ปรับปรุง/ซ่อมแซมรางทิ้งน้ำคอนกรีตในเขตพื้นที่ตำบลย่านยาว
๒๗. โครงการก่อสร้างเหล็กกันทางโค้ง
๒๘. โครงการจัดซื้อ/จัดหางมะตอยถุง
๒๙. โครงการตีฝ้าเพดานอาคารกลุ่มชานา
๓๐. โครงการบูรณะเบื้องพื้นอาคารกลุ่มชานา
๓๑. โครงการขุดเจาะ/เป่าล้าง/ปรับปรุง/ซ่อมแซมบ่อบาดาลในเขตพื้นที่ตำบลย่านยาวและบริเวณที่ทำการอบต.
๓๒. โครงการก่อสร้างระบบประปาหมู่บ้าน /ประปาขนาดใหญ่/ขนาดกลาง/ขนาดเล็ก /พร้อมวางท่อ/พร้อมติดตั้งอุปกรณ์ต่างๆ บริเวณที่ทำการ อบต. , ที่สาธารณะ และในพื้นที่ตำบลย่านยาว
๓๓. โครงการขยายเขต/ปรับปรุง/ซ่อมแซม/เปลี่ยนท่อเมนต้นประปาพร้อมติดตั้ง, จัดซื้อ, จัดหาอุปกรณ์ต่างๆ ในพื้นที่ตำบลย่านยาว

กลยุทธ์

๑. พัฒนาการก่อสร้างและปรับปรุง
โครงสร้างพื้นฐาน
๒. ปรับปรุงระบบสาธารณูปโภคและ
สาธารณูปการ

ผลผลิต/
โครงการ

๓๔. โครงการปรับปรุงระบบน้ำประปาให้ใช้บริโภค
๓๕. โครงการก่อสร้างบ่อพักตะกอน/บ่อพักน้ำใส/บ่อพักน้ำคอนกรีต
๓๖. โครงการจัดซื้อ/ก่อสร้างที่กรองน้ำ/ถังกรองสนิมและถังดักสนิม
ในพื้นที่ตำบลย่านยาวและในบริเวณที่ทำการอบต.
๓๗. โครงการก่อสร้าง/ปรับปรุง/ซ่อมแซมบ่อประปา
๓๘. โครงการก่อสร้าง/ติดตั้ง/จัดซื้อถังเก็บน้ำในบริเวณที่ทำการอบต. และในพื้นที่
ตำบลย่านยาว
๓๙. โครงการจัดสร้าง/ติดตั้งหอกระจายข่าว/เสียงตามสาย/แบบไร้สาย
๔๐. โครงการปรับปรุง/ซ่อมแซม/ขยายเขต/เพิ่มความสูง/ย้ายหอกระจายข่าว/เสียงตาม
สาย/ แบบไร้สาย
๔๑. โครงการปรับปรุง/ซ่อมแซมถนนโดยการลงหินคลุก/พร้อมแต่งเกลี่ยเสร็จบริเวณ
รอบบึงหนองพงษ์ หมู่ที่ ๓
๔๒. โครงการก่อสร้างถนนคอนกรีตเสริมเหล็ก บริเวณรอบบึงหนองพงษ์ หมู่ที่ ๓
๔๓. โครงการก่อสร้างลานคอนกรีตด้านหน้าประปา อบต.ย่านยาว
๔๔. โครงการลงหินคลุก/พร้อมแต่งเกลี่ยเสร็จบริเวณทางเข้าด้านหน้า รพ.สต.บ้าน
บางขวาง
๔๕. โครงการก่อสร้างถนนคอนกรีตเสริมเหล็ก หมู่ที่ ๕
๔๖. โครงการปรับปรุง/ซ่อมแซมถนนโดยการลงหินคลุก/พร้อมแต่งเกลี่ยเสร็จบริเวณ
ถนนคันคลองชลประทานทั้งสองฝั่งเชื่อมต่อ หมู่ที่ ๑ ตำบลวังลึก อ. สามชุก
๔๗. โครงการปรับปรุง/ซ่อมแซมถนนโดยการลงหินคลุก/พร้อมแต่งเกลี่ยเสร็จ
หมู่ที่ ๘ จากถนนคอนกรีตเดิม - บ้านนางจำลอง อ่อนวิมล
๔๘. โครงการก่อสร้างถนนคอนกรีตเสริมเหล็ก หมู่ที่ ๘ จากสะพานท่าบ้านเก่า -
เขตเทศบาล ม.๔

๔๙. โครงการก่อสร้างถนนคอนกรีตเสริมเหล็ก หมู่ที่ ๕ จากถนนลาดยางเดิม- นานายสมพร
เจียรประวัติ
๕๐. โครงการก่อสร้างถนนคอนกรีตเสริมเหล็ก หมู่ที่ ๘ จากหน้าบ้านพลตำรวจโทบุญเลิศ
ใจประดิษฐ์ - ท่อทิ้งน้ำ ม.๘
๕๑. โครงการเปลี่ยนกระเบื้องมุงหลังคา อาคารที่ทำการ อบต. ย่านยาว
๕๒. โครงการติดตั้งแผงลวดตะแกรงกันนก บริเวณรอบอาคารหลังกลาง ที่ทำการ อบต. ย่าน
ยาว
๕๓. โครงการติดตั้งแผงลวดตะแกรงกันนก บริเวณรอบอาคารห้องครัว อบต. ย่านยาว
๕๔. โครงการติดตั้งไฟฟ้าสาธารณะ หมู่ที่ ๗ จากบริเวณโค้งบ้านนายอรุณ กล้าหาญ- บ้านนาย
บุญช่วย ทองอยู่
๕๕. โครงการขุดลอกคูน้ำพร้อมฝังท่อ จำนวน ๑๒ จุด หมู่ที่ ๒
๕๖. โครงการฝังท่อส่งน้ำ หมู่ที่ ๓ จากที่สวนมะม่วงนายสมุน ผิวแดง,สวนมะม่วงนายสุหนต์
ศิลา , บ้านยวินัย ช่างโต/พร้อมฝังท่อ
๕๗. โครงการฝังท่อ PVC หมู่ที่ ๑ จากท่อเดิม- หน้าบ้านนางน่อง จินสุกแสง
๕๘. โครงการก่อสร้างตาดคูคอนกรีต หมู่ที่ ๖ บ้านนายหนูเล็ก ม่วงหมู่
๕๙. โครงการก่อสร้างตาดคูคอนกรีต หมู่ที่ ๖ บริเวณหลังโรงงานหน่อไม้เก่า - บ้านนายบุญ
เจ็ด เม่นคล้าย
๖๐. โครงการติดตั้งไฟกระพริบเตือนความเร็ว/ติดตั้งกระจกโค้ง/สัญญาณไฟจราจรต่างๆ/ป้าย
บอกขอย/ป้ายเตือนชะลอความเร็ว/การตีเส้นจราจร/การตีเส้นชะลอความเร็ว ในเขตพื้นที่
ตำบลย่านยาว (รวมถึงบริเวณวัดและโรงเรียนในเขตพื้นที่ตำบลย่านยาว)
๖๑. โครงการตีเส้นจราจรหน้าโรงเรียนวัดวังหิน - บ้านนางบุญมี รุธิรวัฒน์ พร้อมติดตั้งไฟ
กระพริบ หมู่ที่ ๕
๖๒. โครงการติดตั้งเสียงตามสายในหมู่บ้าน หมู่ที่ ๒

๓.๔ แผนผังยุทธศาสตร์ (strategic map)

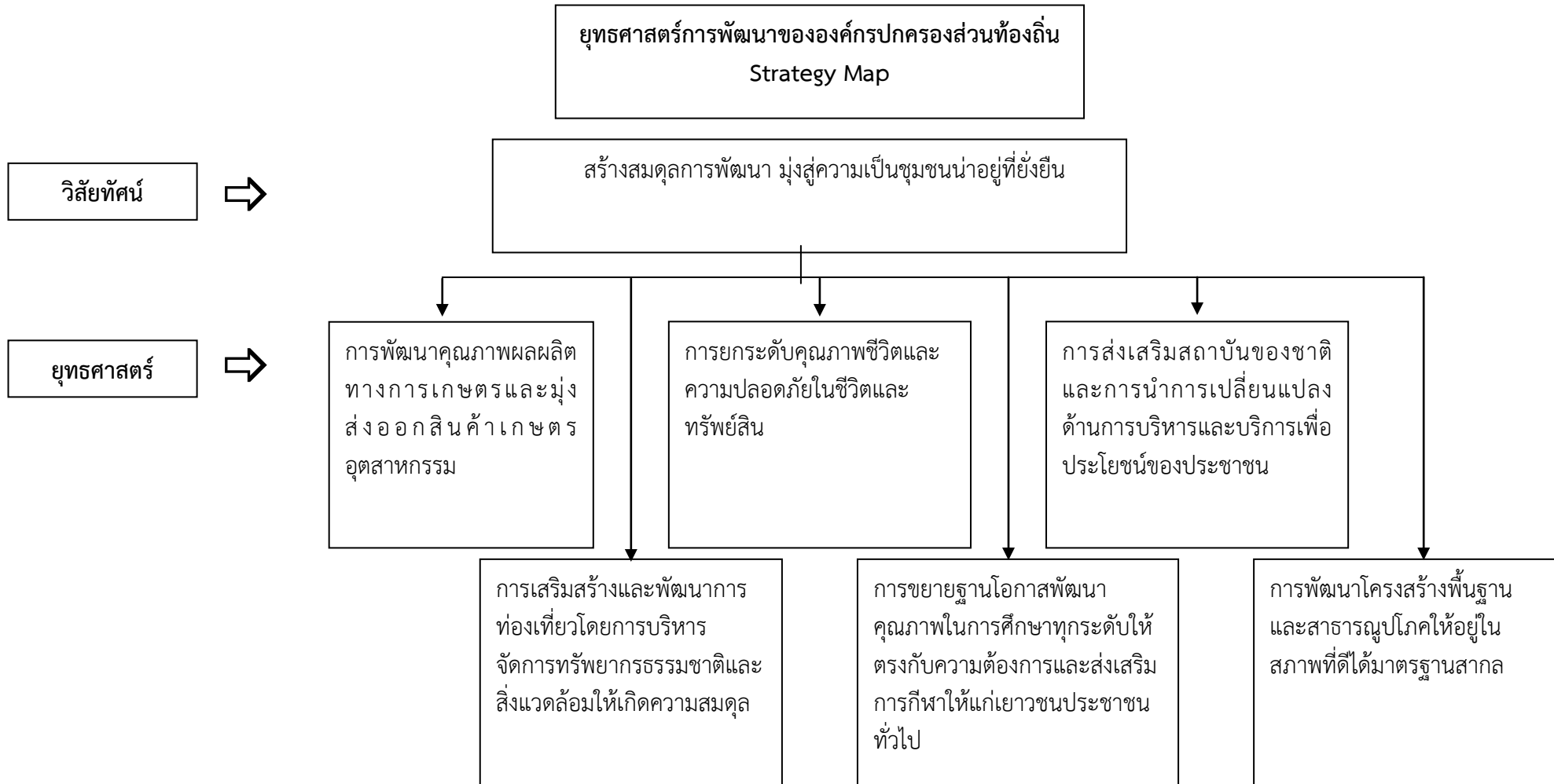

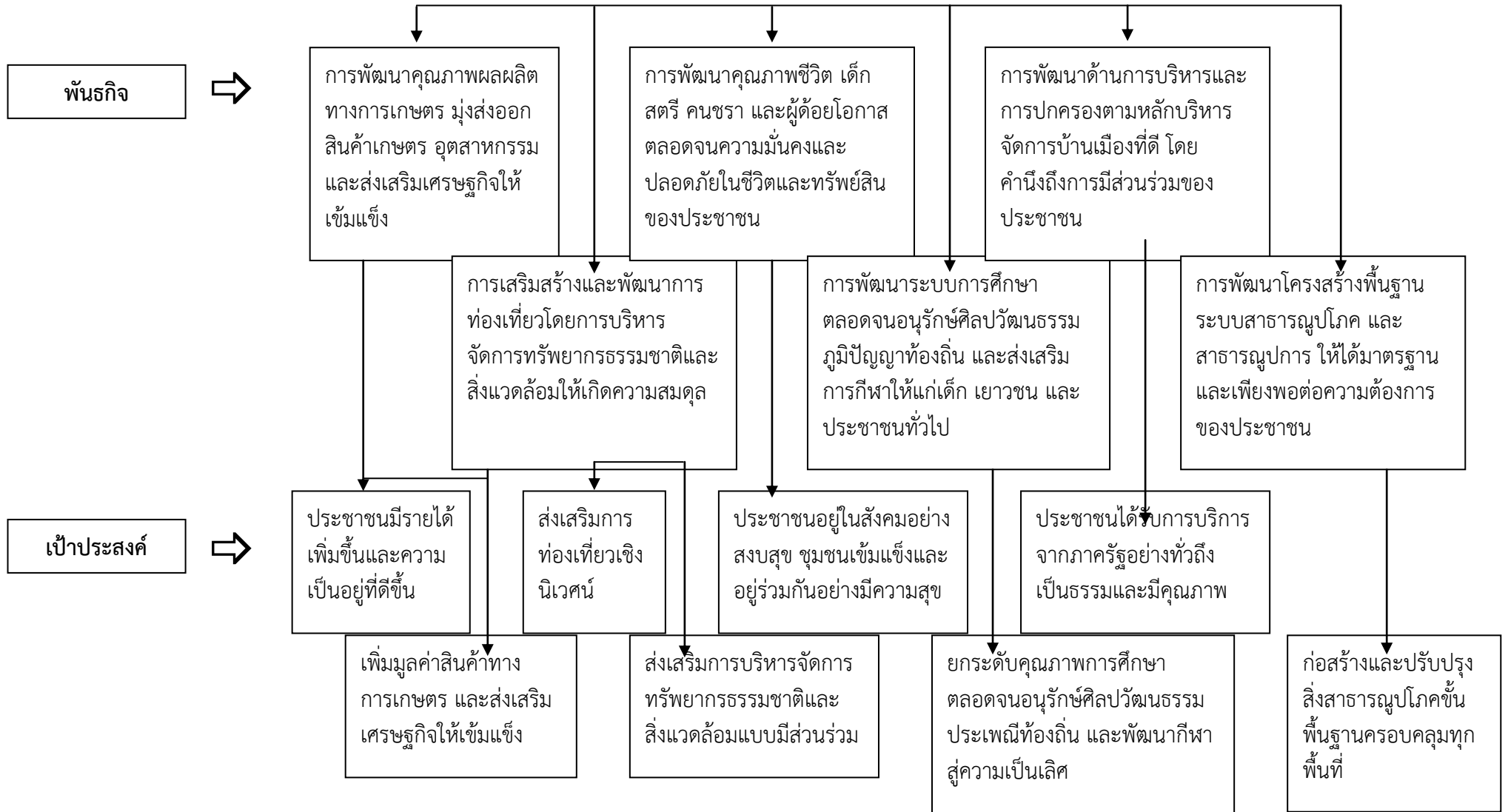

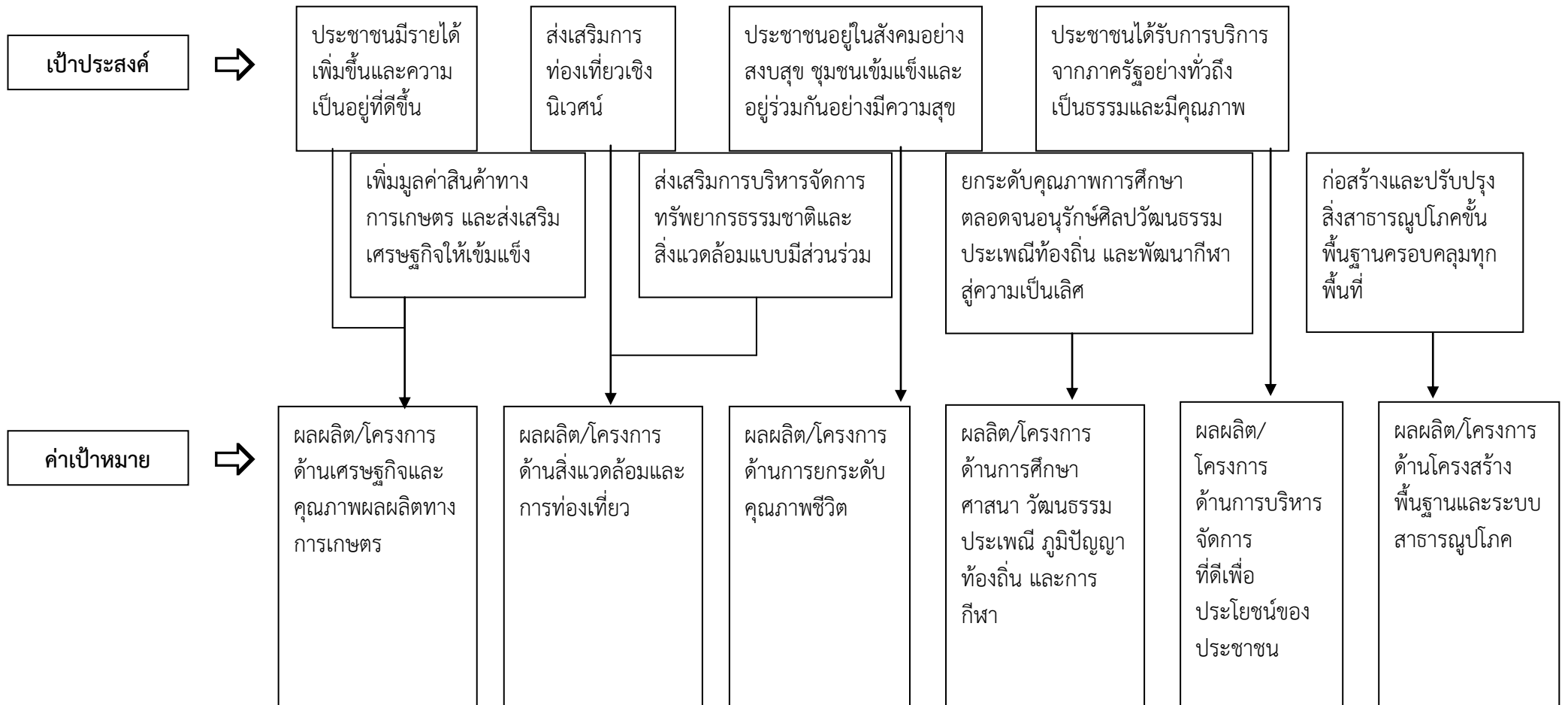

ยุทธศาสตร์



ยุทธศาสตร์การ
พัฒนาคุณภาพ
ผลผลิตทาง
การเกษตรและมุ่ง
ส่งออกสินค้าเกษตร
อุตสาหกรรม



กลยุทธ์



๑. สนับสนุนและ
ส่งเสริมอาชีพให้แก่
ประชาชน
๒. สนับสนุนและ
ส่งเสริมการพัฒนา
ด้านการเกษตร
๓. สนับสนุนและ
ส่งเสริมการแปรรูป
ผลผลิตด้าน
การเกษตร

ยุทธศาสตร์การ
เสริมสร้างและ
พัฒนาการท่องเที่ยว
โดยการบริหาร
จัดการ
ทรัพยากรธรรมชาติ
และสิ่งแวดล้อมให้
เกิดความสมดุล



๑. ส่งเสริมและ
พัฒนาแหล่ง
ท่องเที่ยว
๒. ส่งเสริมการ
อนุรักษ์ ฟื้นฟู
ทรัพยากรธรรมชาติ
และสิ่งแวดล้อม

๔๙

ยุทธศาสตร์การ
ยกระดับคุณภาพ
ชีวิตและความ
ปลอดภัยในชีวิต
และทรัพย์สิน



๑. ส่งเสริมการพัฒนา
คุณภาพชีวิตของ
ประชาชน มุ่งงานทำ
มีรายได้
๒. ส่งเสริมการรักษา
สุขภาพอนามัยอย่าง
ถ้วนหน้า
๓. การป้องกันบรรเทา
สาธารณภัยและความ
ปลอดภัยในชีวิตและ
ทรัพย์สิน
๔. สร้างเสริมสังคมให้
เข้มแข็งเพื่อห่างไกลยา
เสพติด
๕. ส่งเสริมและ
สนับสนุนการพัฒนา
ระบบกำจัดขยะมูล
ฝอย

การขยายฐาน
โอกาสพัฒนา
คุณภาพใน
การศึกษาทุกระดับ
ให้ตรงกับความต้องการและส่งเสริม
การกีฬาให้แก่
เยาวชนประชาชน
ทั่วไป



๑. ส่งเสริมให้เด็กและ
เยาวชนได้รับการศึกษา
ตามมาตรฐาน
การศึกษา
๒. ส่งเสริมการอนุรักษ์
ขนบธรรมเนียม
ประเพณีและ
วัฒนธรรมท้องถิ่น
๓. ส่งเสริมและ
สนับสนุนกิจกรรมการ
กีฬา
๔. ส่งเสริมการเข้าสู่
ความเป็นประชาคม
อาเซียน

ยุทธศาสตร์การ
ส่งเสริมสถาบัน
ของชาติและ
การนำการ
เปลี่ยนแปลง
ด้านการบริหาร
และบริการเพื่อ
ประโยชน์ของ
ประชาชน



๑. ส่งเสริมการ
บริหารกิจการ
บ้านเมืองที่ดี
๒. เพิ่มประสิทธิภาพ
ในการให้บริการแก่
ประชาชน
๓. พัฒนาบุคลากร
และจัดหาวัสดุ
อุปกรณ์ในการ
ดำเนินงานอย่างมี
คุณภาพและ
เหมาะสม

ยุทธศาสตร์การ
พัฒนาโครงสร้าง
พื้นฐานและ
สาธารณูปโภคให้
อยู่ในสภาพที่ดีได้
มาตรฐานสากล



๑. พัฒนาการ
ก่อสร้างและ
ปรับปรุง
โครงสร้าง
พื้นฐาน
๒. ปรับปรุง
ระบบ
สาธารณูปโภค
และ
สาธารณูปการ

๓.๕ รายละเอียดยุทธศาสตร์

ความเชื่อมโยงกับยุทธศาสตร์จังหวัด	ยุทธศาสตร์อปท.ในเขตจังหวัด	ยุทธศาสตร์อปท.	เป้าประสงค์	ตัวชี้วัดผลผลิต/โครงการ	ค่าเป้าหมาย				ความก้าวหน้าของเป้าหมาย	กลยุทธ์	ผลผลิต/โครงการ	หน่วยงานรับผิดชอบหลัก	หน่วยสนับสนุน
					๒๕๖๑	๒๕๖๒	๒๕๖๓	๒๕๖๔					
การเพิ่มขีดความสามารถด้านเกษตรเชื่อมโยงสู่เกษตรกรอุตสาหกรรมและพาณิชย์กรรรม เพื่อการบริโภคและการส่งออก	พัฒนาคุณภาพผลผลิตทางการเกษตรอุตสาหกรรมพาณิชย์กรรรม การแปรรูปและผลิตภัณฑ์เพื่อการบริโภคและการส่งออก	การพัฒนาคุณภาพผลผลิตทางการเกษตรและมุ่งส่งออกสินค้าเกษตรอุตสาหกรรมพาณิชย์กรรรม การแปรรูปและผลิตภัณฑ์เพื่อการบริโภคและการส่งออก	๑. ประชาชนมีรายได้เพิ่มขึ้นและความเป็นอยู่ที่ดีขึ้น ๒. เพิ่มมูลค่าสินค้าทางการเกษตรและส่งเสริมเศรษฐกิจให้เข้มแข็ง	๑. ประชาชนมีรายได้ในการดำรงชีพเพิ่มขึ้น ๒. คุณภาพของสินค้าทางการเกษตรที่ได้มาตรฐาน	๒	๒	๒	๒	ปีละ ๒ โครงการ	สนับสนุนและส่งเสริมอาชีพให้แก่ประชาชน	- โครงการลดต้นทุนครัวเรือน -โครงการส่งเสริม/สนับสนุนการเลี้ยงสัตว์น้ำ, สัตว์ปีก และสัตว์ต่างๆ ในพื้นที่ตำบลย่านยาว	สำนักปลัดฯ	สำนักปลัดฯ
					๑๑	๑๑	๑๑	๑๑	ปีละ ๑๑ โครงการ	สนับสนุนและส่งเสริมการพัฒนาด้านการเกษตร	- โครงการจัดตั้งรวมกลุ่มทำปุ๋ยอินทรีย์, ยาป้องกันกำจัดศัตรูพืชจากชีวภาพและทำแก๊สชีวภาพจากมูลสุกร - โครงการจัดซื้อวัสดุอุปกรณ์ทางการเกษตรต่างๆ -โครงการจัดซื้อท่อสูบน้ำพร้อมเครื่องรถยนต์(เครื่องสูบน้ำ) และอุปกรณ์ครบชุด -โครงการส่งเสริมสนับสนุนกิจกรรมศูนย์บริการและถ่ายทอดเทคโนโลยีการเกษตรประจำตำบล		

ความเชื่อมโยงกับยุทธศาสตร์จังหวัด	ยุทธศาสตร์อปท.ในเขตจังหวัด	ยุทธศาสตร์อปท.	เป้าประสงค์	ตัวชี้วัดผลผลิต/โครงการ	ค่าเป้าหมาย				ความก้าวหน้าของเป้าหมาย	กลยุทธ์	ผลผลิต/โครงการ	หน่วยงานรับผิดชอบหลัก	หน่วยสนับสนุน
					๒๕๖๑	๒๕๖๒	๒๕๖๓	๒๕๖๔					
การเพิ่มขีดความสามารถด้านเกษตรเชื่อมโยงสู่เกษตรกรอุตสาหกรรมและพาณิชย์ การบริการ และการส่งออก	พัฒนาคุณภาพผลผลิตทางการเกษตร อุตสาหกรรมเกษตร พาณิชยกรรม การแปรรูปและผลิตภัณฑ์เพื่อการบริโภคและการส่งออก	การพัฒนาคุณภาพผลผลิตทางการเกษตรและมุ่งส่งออกสินค้าเกษตร อุตสาหกรรม	๑. เพิ่มมูลค่าสินค้าทางการเกษตรและส่งเสริมเศรษฐกิจให้เข้มแข็ง	๒. คุณภาพของสินค้าทางการเกษตรที่ได้มาตรฐาน					ปีละ ๑๑ โครงการ	สนับสนุนและส่งเสริมการพัฒนาด้านการเกษตร	- โครงการส่งเสริมศูนย์จัดการศัตรูพืชชุมชน - โครงการจัดตั้งแหล่งผลิตสินค้าทางการเกษตร - โครงการตามแนวพระราชดำริ (เศรษฐกิจพอเพียง) - โครงการก่อสร้างอาคารจำหน่ายผลผลิตทางการเกษตร - โครงการสนับสนุน, ส่งเสริมด้านการตลาดในกิจการงานต่างๆ -โครงการฝึกอบรมถ่ายทอดความรู้ด้านการเกษตร/เกษตรเข้มแข็ง - โครงการก่อสร้างสะพานเหล็ก/สะพานข้ามแม่น้ำ/และขยายสะพาน	สำนักปลัดฯ	สำนักปลัดฯ

ความเชื่อมโยงกับยุทธศาสตร์จังหวัด	ยุทธศาสตร์อปท.ในเขตจังหวัด	ยุทธศาสตร์อปท.	พันธกิจ	ตัวชี้วัดระดับเป้าประสงค์ (ตัวชี้วัดรวม)	ค่าเป้าหมาย				ความก้าวหน้าของเป้าหมาย	กลยุทธ์	ผลผลิต/โครงการ	หน่วยงานรับผิดชอบหลัก	หน่วยสนับสนุน
					๒๕๖๑	๒๕๖๒	๒๕๖๓	๒๕๖๔					
การพัฒนาด้านการท่องเที่ยวสู่สากลคู่การอนุรักษ์ฟื้นฟูทรัพยากรธรรมชาติและสิ่งแวดล้อมอย่างยั่งยืน	การเสริมสร้างและพัฒนาการท่องเที่ยว โดยการบริหารจัดการทรัพยากรธรรมชาติและสิ่งแวดล้อมให้เกิดความสมดุล	การเสริมสร้างและพัฒนาการท่องเที่ยว โดยการบริหารจัดการทรัพยากรธรรมชาติและสิ่งแวดล้อมให้เกิดความสมดุล	การเสริมสร้างและพัฒนาการท่องเที่ยวโดยการบริหารจัดการทรัพยากรธรรมชาติและสิ่งแวดล้อมให้เกิดความสมดุล	๑. จำนวนแหล่งท่องเที่ยวที่เพิ่มขึ้น ๒. ทรัพยากรธรรมชาติและสิ่งแวดล้อมได้รับการฟื้นฟูยิ่งขึ้น	๑	๑	๑	๑	ปีละ ๑ โครงการ ปีละ ๕ โครงการ	ส่งเสริมและพัฒนาแหล่งท่องเที่ยว ส่งเสริมการอนุรักษ์ ฟื้นฟู ทรัพยากร-ธรรมชาติและสิ่งแวดล้อม	- โครงการส่งเสริมการท่องเที่ยวในรูปแบบต่างๆ -โครงการกำจัดวัชพืช,ตัดต้นไม้ พร้อมทั้งจัดทนายาฉีดตามคู คลองสาธารณะภายในตำบล/พร้อมค่าแรง - โครงการปรับปรุงฟื้นฟูทรัพยากรธรรมชาติ -โครงการจัดซื้อรถตัดหญ้า - โครงการปรับปรุงสภาพภูมิทัศน์,(ที่ทำการอบต.และสถานที่ต่างๆ)ในเขตตำบลย่านยาว(ปลูกต้นไม้ข้างทาง ฯลฯ) เพื่อเป็นสถานที่พักผ่อนหย่อนใจ , สถานที่ออกกำลังกาย - โครงการจัดซื้อต้นไม้เพื่อปรับปรุงภูมิทัศน์ในพื้นที่ตำบลย่านยาว	สำนักปลัดฯ สำนักปลัดฯ	สำนักปลัดฯ กองช่างฯ

ความเชื่อมโยงกับยุทธศาสตร์จังหวัด	ยุทธศาสตร์อปท.ในเขตจังหวัด	ยุทธศาสตร์อปท.	พันธกิจ	ตัวชี้วัดระดับเป้าประสงค์ (ตัวชี้วัดรวม)	ค่าเป้าหมาย				ความก้าวหน้าของเป้าหมาย	กลยุทธ์	ผลผลิต/โครงการ	หน่วยงานรับผิดชอบหลัก	หน่วยสนับสนุน
					๒๕๖๑	๒๕๖๒	๒๕๖๓	๒๕๖๔					
การพัฒนาด้านการท่องเที่ยวสู่สากลคู่การอนุรักษ์ฟื้นฟูทรัพยากรธรรมชาติและสิ่งแวดล้อมอย่างยั่งยืน	การเสริมสร้างและพัฒนาการท่องเที่ยวโดยการบริหารจัดการทรัพยากรธรรมชาติและสิ่งแวดล้อมให้เกิดความสมดุล	การเสริมสร้างและพัฒนาการท่องเที่ยวโดยการบริหารจัดการทรัพยากรธรรมชาติและสิ่งแวดล้อมให้เกิดความสมดุล	การเสริมสร้างและพัฒนาการท่องเที่ยวโดยการบริหารจัดการทรัพยากรธรรมชาติและสิ่งแวดล้อม	๓.จำนวนประชาชนเข้าร่วมกิจกรรมทางประเพณี และวัฒนธรรม	๘	๘	๘	๘	ปีละ ๘ โครงการ	ส่งเสริมกิจกรรมทางประเพณีและ วัฒนธรรม	- โครงการจัดงานประเพณีสงกรานต์รดน้ำและขอพรผู้สูงอายุ - โครงการอุดหนุนงบประมาณในการจัดงานประเพณีต่างๆในชุมชน - โครงการวันผู้สูงอายุแห่งชาติ - โครงการอนุรักษ์ดนตรีไทย - โครงการอุดหนุนส่วนราชการต่างๆเกี่ยวกับกิจกรรมวันสำคัญและการจัดงานประเพณีต่างๆ - โครงการอนุรักษ์/ส่งเสริมศิลปะ-วัฒนธรรมท้องถิ่น - โครงการจัดงาน เย็นทั่วหล้า มหาสงกรานต์สุพรรณบุรี - โครงการจัดงานประเพณีแห่เทียนพรรษาจังหวัดสุพรรณบุรี	กองการศึกษาฯ	กองการศึกษาฯ

ความเชื่อมโยงกับยุทธศาสตร์จังหวัด	ยุทธศาสตร์อปท.ในเขตจังหวัด	ยุทธศาสตร์อปท.	พันธกิจ	ตัวชี้วัดระดับเป้าประสงค์ (ตัวชี้วัดรวม)	ค่าเป้าหมาย				ความก้าวหน้าของเป้าหมาย	กลยุทธ์	ผลผลิต/โครงการ	หน่วยงานรับผิดชอบหลัก	หน่วยสนับสนุน
					๒๕๖๑	๒๕๖๒	๒๕๖๓	๒๕๖๔					
การยกระดับคุณภาพชีวิตและความปลอดภัยในชีวิตและทรัพย์สิน	การยกระดับคุณภาพชีวิตและความปลอดภัยในชีวิตและทรัพย์สิน	การยกระดับคุณภาพชีวิตและความปลอดภัยในชีวิตและทรัพย์สิน	การพัฒนาคุณภาพชีวิตเด็ก สตรี คนชรา และผู้ด้อยโอกาส ตลอดจนความมั่นคงและปลอดภัยในชีวิตและทรัพย์สินของประชาชน	จำนวนประชากรที่ได้รับการพัฒนาคุณภาพชีวิตที่ดีเพิ่มขึ้น	๑๕	๑๕	๑๕	๑๕	ปีละ ๑๕ โครงการ	ส่งเสริมการพัฒนาคุณภาพชีวิตของประชาชน	-โครงการจ่ายเบี้ยยังชีพคนชรา -โครงการจ่ายเบี้ยยังชีพคนพิการ -โครงการจ่ายเบี้ยยังชีพผู้ป่วยเอดส์ -โครงการจัดซื้อรถเข็น (ผู้สูงอายุ,ผู้พิการ,ผู้ป่วยเอดส์และผู้ด้อยโอกาสอื่นๆ) -โครงการก่อสร้าง/ปรับปรุง/ซ่อมแซมบ้านเทิดไท้องค์ราชัน -โครงการก่อสร้าง/ปรับปรุง/ซ่อมแซม ต่อเติมศาลา-อเนกประสงค์,ศาลาประชาคม,ศาลาพักร้อน ,ศาลาพักผ่อนโดยสารพร้อมติดตั้ง/จัดซื้อวัสดุ,อุปกรณ์ต่างๆ -โครงการเพิ่มศักยภาพผู้นำชุมชน/ผู้สูงอายุในเขตตำบล -โครงการพัฒนาสตรีและครอบครัว	สำนักปลัดฯ/ กองช่าง	กองช่าง

ความเชื่อมโยงกับยุทธศาสตร์จังหวัด	ยุทธศาสตร์อปท.ในเขตจังหวัด	ยุทธศาสตร์อปท.	พันธกิจ	ตัวชี้วัดระดับเป้าประสงค์ (ตัวชี้วัดรวม)	ค่าเป้าหมาย				ความก้าวหน้าของเป้าหมาย	กลยุทธ์	ผลผลิต/โครงการ	หน่วยงานรับผิดชอบหลัก	หน่วยสนับสนุน
					๒๕๖๑	๒๕๖๒	๒๕๖๓	๒๕๖๔					
การยกระดับคุณภาพชีวิตและความปลอดภัยในชีวิตและทรัพย์สิน	การยกระดับคุณภาพชีวิตและความปลอดภัยในชีวิตและทรัพย์สิน	การยกระดับคุณภาพชีวิตและความปลอดภัยในชีวิตและทรัพย์สิน	การพัฒนาคุณภาพชีวิตเด็ก สตรี คนชรา และผู้ด้อยโอกาส ตลอดจนความมั่นคงและปลอดภัยในชีวิตและทรัพย์สินของประชาชน	จำนวนประชากรได้รับการพัฒนาคุณภาพชีวิตที่ดีเพิ่มขึ้น					ปีละ ๑๕ โครงการ	ส่งเสริมการพัฒนาคุณภาพชีวิตของประชาชน	- โครงการสมทบกองทุนสวัสดิการชุมชนตำบลย่านยาว -โครงการสนับสนุน/ส่งเสริมกลุ่มอาชีพต่างๆ - โครงการก่อสร้างห้องน้ำ/ห้องน้ำคนพิการ/พร้อมอุปกรณ์ต่างๆในพื้นที่ตำบลย่านยาวและที่ทำกรอบต. - โครงการก่อสร้างทางลาดคนพิการบริเวณที่ทำกรอบต.และในเขตพื้นที่ตำบลย่านยาว -โครงการโรงเรียนผู้สูงอายุ -โครงการดูแลผู้สูงอายุที่มีภาวะพึ่งพิงระยะยาว - โครงการทูบีนัมเบอร์วัน (TO BE NUMBER ONE)	สำนักปลัดฯ/กองช่าง	กองช่าง

ความเชื่อมโยงกับยุทธศาสตร์จังหวัด	ยุทธศาสตร์อปท.ในเขตจังหวัด	ยุทธศาสตร์อปท.	พันธกิจ	ตัวชี้วัดระดับเป้าประสงค์ (ตัวชี้วัดรวม)	ค่าเป้าหมาย				ความก้าวหน้าของเป้าหมาย	กลยุทธ์	ผลผลิต/โครงการ	หน่วยงานรับผิดชอบหลัก	หน่วยสนับสนุน
					๒๕๖๑	๒๕๖๒	๒๕๖๓	๒๕๖๔					
การยกระดับคุณภาพชีวิตและความปลอดภัยในชีวิตและทรัพย์สิน	การยกระดับคุณภาพชีวิตและความปลอดภัยในชีวิตและทรัพย์สิน	การยกระดับคุณภาพชีวิตและความปลอดภัยในชีวิตและทรัพย์สิน	การพัฒนาคุณภาพชีวิตเด็ก สตรี คนชรา และผู้ด้อยโอกาส ตลอดจนความมั่นคงและปลอดภัยในชีวิตและทรัพย์สินของประชาชน	จำนวนประชากรได้รับการพัฒนาคุณภาพชีวิตที่ดีเพิ่มขึ้น	๒๐	๒๐	๒๐	๒๐	ปีละ ๒๐ โครงการ	ส่งเสริมการรักษาสุขภาพอนามัยอย่างถ้วนหน้า	<ul style="list-style-type: none"> - โครงการประชาสัมพันธ์และการป้องกัน กำจัดโรคต่างๆ - โครงการจัดซื้อยาเวชภัณฑ์ /วัสดุ/อุปกรณ์ทางการแพทย์ต่างๆ - โครงการคัดกรองโรคเบาหวาน,ความดันโลหิต - โครงการออกกำลังกายสร้างสุขภาพ - โครงการสนับสนุนงบประมาณทางด้านสาธารณสุข - โครงการจัดซื้อเครื่องพ่นหมอกควัน -โครงการเงินอุดหนุนสำหรับการดำเนินงานตามแนวทางโครงการพระราชดำริด้านสาธารณสุข -โครงการเงินอุดหนุนสำหรับขับเคลื่อนโครงการสัตว์ปลอดโรคคนปลอดภัย จากโรคพิษสุนัขบ้า 	กองสาธารณสุขฯ	สำนักปลัดฯ

ความเชื่อมโยงกับยุทธศาสตร์จังหวัด	ยุทธศาสตร์อปท.ในเขตจังหวัด	ยุทธศาสตร์อปท.	พันธกิจ	ตัวชี้วัดระดับเป้าประสงค์ (ตัวชี้วัดรวม)	ค่าเป้าหมาย				ความก้าวหน้าของเป้าหมาย	กลยุทธ์	ผลผลิต/โครงการ	หน่วยงานรับผิดชอบหลัก	หน่วยสนับสนุน
					๒๕๖๑	๒๕๖๒	๒๕๖๓	๒๕๖๔					
การยกระดับคุณภาพชีวิตและความปลอดภัยในชีวิตและทรัพย์สิน	การยกระดับคุณภาพชีวิตและความปลอดภัยในชีวิตและทรัพย์สิน	การยกระดับคุณภาพชีวิตและความปลอดภัยในชีวิตและทรัพย์สิน	การพัฒนาคุณภาพชีวิตเด็ก สตรี คนชรา และผู้ด้อยโอกาส ตลอดจนความมั่นคงและปลอดภัยในชีวิตและทรัพย์สินของประชาชน	จำนวนประชากรได้รับการพัฒนาคุณภาพชีวิตที่ดีเพิ่มขึ้น					ปีละ ๒๐ โครงการ	ส่งเสริมการรักษาสุขภาพอนามัยอย่างถ้วนหน้า	-โครงการเงินอุดหนุนสำหรับสำรวจข้อมูลจำนวนสัตว์และขึ้นทะเบียนสัตว์ตามโครงการสัตว์ปลอดโรค คนปลอดภัย จากโรคพิษสุนัขบ้า -โครงการบริหารจัดการขยะมูลฝอย - โครงการป้องกันและควบคุมโรคพิษสุนัขบ้า -โครงการจัดซื้อยาและเวชภัณฑ์(วัคซีนป้องกันโรคพิษสุนัขบ้า ค่าวัสดุการแพทย์ ค่าใบรับรองการฉีดวัคซีน เครื่องหมายประจำตัวสัตว์ ฯลฯ) - โครงการประชาสัมพันธ์โครงการป้องกันและควบคุมโรคพิษสุนัขบ้า (ป้ายไว้นิลประชาสัมพันธ์ แผ่นพับประชาสัมพันธ์)	กองสาธารณสุขฯ	สำนักปลัดฯ

ความเชื่อมโยงกับยุทธศาสตร์จังหวัด	ยุทธศาสตร์อปท.ในเขตจังหวัด	ยุทธศาสตร์อปท.	พันธกิจ	ตัวชี้วัดระดับเป้าประสงค์ (ตัวชี้วัดรวม)	ค่าเป้าหมาย				ความก้าวหน้าของเป้าหมาย	กลยุทธ์	ผลผลิต/โครงการ	หน่วยงานรับผิดชอบหลัก	หน่วยสนับสนุน
					๒๕๖๑	๒๕๖๒	๒๕๖๓	๒๕๖๔					
การยกระดับคุณภาพชีวิตและความปลอดภัยในชีวิตและทรัพย์สิน	การยกระดับคุณภาพชีวิตและความปลอดภัยในชีวิตและทรัพย์สิน	การยกระดับคุณภาพชีวิตและความปลอดภัยในชีวิตและทรัพย์สิน	การพัฒนาคุณภาพชีวิตเด็ก สตรี คนชรา และผู้ด้อยโอกาส ตลอดจนความมั่นคงและปลอดภัยในชีวิตและทรัพย์สินของประชาชน	จำนวนประชากรที่ได้รับการพัฒนาคุณภาพชีวิตที่ดีเพิ่มขึ้น					ปีละ ๒๐ โครงการ	ส่งเสริมการรักษาสุขภาพอนามัยอย่างถ้วนหน้า	-โครงการคัดกรองและค้นหาผู้ป่วยวัณโรค -โครงการคัดกรองโรคเบาหวาน, โรคความดันโลหิตสูง -โครงการควบคุมป้องกันโรคไข้เลือดออก -โครงการดูแล (๕ กลุ่มวัย) (- วัยเด็ก ๐-๕ ปี และหญิงตั้งครรภ์) - เด็กปฐมวัยและเด็กวัยเรียน - กลุ่มวัยรุ่น - กลุ่มวัยทำงาน - กลุ่มผู้สูงอายุ) -โครงการการสร้างแกนนำคุ้มครองผู้บริโภคในชุมชน -โครงการการสร้างแกนนำอาย.น้อย ในโรงเรียน -โครงการให้ความรู้และส่งเสริมให้ประชาชนบริโภคเกลือไอโอดีน	กองสาธารณสุขฯ	สำนักปลัดฯ

ความเชื่อมโยงกับยุทธศาสตร์จังหวัด	ยุทธศาสตร์อปท.ในเขตจังหวัด	ยุทธศาสตร์อปท.	พันธกิจ	ตัวชี้วัดระดับเป้าประสงค์ (ตัวชี้วัดรวม)	ค่าเป้าหมาย				ความก้าวหน้าของเป้าหมาย	กลยุทธ์	ผลผลิต/โครงการ	หน่วยงานรับผิดชอบหลัก	หน่วยสนับสนุน
					๒๕๖๑	๒๕๖๒	๒๕๖๓	๒๕๖๔					
การยกระดับคุณภาพชีวิตและความปลอดภัยในชีวิตและทรัพย์สิน	การยกระดับคุณภาพชีวิตและความปลอดภัยในชีวิตและทรัพย์สิน	การยกระดับคุณภาพชีวิตและความปลอดภัยในชีวิตและทรัพย์สิน	การพัฒนาคุณภาพชีวิตเด็ก สตรี คนชรา และผู้ด้อยโอกาส ตลอดจนความมั่นคงและปลอดภัยในชีวิตและทรัพย์สินของประชาชน	จำนวนประชากรได้รับการพัฒนาคุณภาพชีวิตที่ดีเพิ่มขึ้น	๘	๘	๘	๘	ปีละ ๘ โครงการ	การป้องกันบรรเทาสาธารณภัย	- โครงการฝึกอบรม อปพร. - โครงการป้องกันและแก้ไขปัญหาคับัดเหตุทางถนน - โครงการครอบครัวอบอุ่น - โครงการจัดซื้อวัสดุอุปกรณ์ อปพร. - โครงการหนึ่งตำบลหนึ่งทีมกู้ภัย - โครงการพลังชุมชน พลังสร้างสรรค์ สยามเมืองยิ้ม - โครงการจัดซื้อวัสดุ/อุปกรณ์ในการป้องกันและบรรเทาสาธารณภัยต่างๆ - โครงการติดตั้งกล้องวงจรปิด(ที่ทำการอบต. และสถานที่ต่างๆในพื้นที่ตำบลย่านยาว)	สำนักปลัดฯ	กองช่าง

ความเชื่อมโยงกับยุทธศาสตร์จังหวัด	ยุทธศาสตร์อปท.ในเขตจังหวัด	ยุทธศาสตร์อปท.	พันธกิจ	ตัวชี้วัดระดับเป้าประสงค์ (ตัวชี้วัดรวม)	ค่าเป้าหมาย				ความก้าวหน้าของเป้าหมาย	กลยุทธ์	ผลผลิต/โครงการ	หน่วยงานรับผิดชอบหลัก	หน่วยสนับสนุน
					๒๕๖๑	๒๕๖๒	๒๕๖๓	๒๕๖๔					
การยกระดับคุณภาพชีวิตและความปลอดภัยในชีวิตและทรัพย์สิน	การยกระดับคุณภาพชีวิตและความปลอดภัยในชีวิตและทรัพย์สิน	การยกระดับคุณภาพชีวิตและความปลอดภัยในชีวิตและทรัพย์สิน	การพัฒนาคุณภาพชีวิตเด็ก สตรี คนชรา และผู้ด้อยโอกาส ตลอดจนความมั่นคงและปลอดภัยในชีวิตและทรัพย์สินของประชาชน	จำนวนประชากรได้รับการพัฒนาคุณภาพชีวิตที่ดีเพิ่มขึ้น	๒	๒	๒	๒	ปีละ ๒ โครงการ	ส่งเสริมและสนับสนุนการพัฒนาระบบกำจัดขยะมูลฝอย	-โครงการจัดซื้อถังขยะ/ก่อสร้างเตาเผาขยะ -โครงการเข้าสถานที่ในการทิ้งขยะ/ประกอบกิจการงานต่างๆ	ส่วนสาธารณสุข	ส่วนสาธารณสุข
					๓	๓	๓	๓	ปีละ ๓ โครงการ				

ความเชื่อมโยงกับยุทธศาสตร์จังหวัด	ยุทธศาสตร์อปท.ในเขตจังหวัด	ยุทธศาสตร์อปท.	พันธกิจ	ตัวชี้วัดระดับเป้าประสงค์ (ตัวชี้วัดรวม)	ค่าเป้าหมาย				ความก้าวหน้าของเป้าหมาย	กลยุทธ์	ผลผลิต/โครงการ	หน่วยงานรับผิดชอบหลัก	หน่วยสนับสนุน
					๒๕๖๑	๒๕๖๒	๒๕๖๓	๒๕๖๔					
การส่งเสริมการศึกษา การกีฬา มุ่งความเป็นเลิศในระดับสากล	การขยายฐานโอกาสและคุณภาพในการศึกษาทุกระดับให้ตรงกับความต้องการประชาชน การส่งเสริมให้กีฬาอยู่ในหัวใจชาวสุพรรณบุรี และมีความสามารถทางด้านกีฬาสู่ความเป็นเลิศ	การขยายฐานโอกาสพัฒนาคุณภาพในการศึกษาทุกระดับให้ตรงกับความต้องการ และส่งเสริมการกีฬาให้แก่นักเรียนและเยาวชนทุกคน	การพัฒนาระบบการศึกษาตลอดจนอนุรักษ์ศิลปวัฒนธรรม ภูมิปัญญาท้องถิ่น และส่งเสริมการกีฬาให้แก่นักเรียนและเยาวชน และประชาชนทั่วไป	เด็ก เยาวชน และประชาชน ได้รับการส่งเสริมและพัฒนาศึกษา วัฒนธรรม การกีฬาที่ดีขึ้น	๑๕	๑๕	๑๕	๑๕	ปีละ ๑๕ โครงการ	ส่งเสริมให้เด็กและเยาวชนได้รับการศึกษาตามมาตรฐานการศึกษา	- โครงการสนับสนุนอาหารกลางวัน - โครงการสนับสนุนอาหารเสริม(นม) - โครงการสนับสนุนวัสดุ/อุปกรณ์/ครุภัณฑ์ สื่อการเรียนการสอนต่างๆ เครื่องแบบนักเรียนและอื่นๆ - โครงการปรับปรุงภูมิทัศน์ศพด. - โครงการจัดกิจกรรมวันเด็ก - โครงการปรับปรุง/ซ่อมแซม/ต่อเติมศูนย์พัฒนาเด็กเล็ก จัดซื้อ/ปรับปรุง/ซ่อมแซม อุปกรณ์/ครุภัณฑ์ต่างๆ ภายในศูนย์ - โครงการพัฒนาความรู้ทางการศึกษา - โครงการเข้าค่ายลูกเสือ/เยาวชน	กองการศึกษาฯ	กองการศึกษาฯ

ความเชื่อมโยงกับยุทธศาสตร์จังหวัด	ยุทธศาสตร์อปท.ในเขตจังหวัด	ยุทธศาสตร์อปท.	พันธกิจ	ตัวชี้วัดระดับเป้าประสงค์ (ตัวชี้วัดรวม)	ค่าเป้าหมาย				ความก้าวหน้าของเป้าหมาย	กลยุทธ์	ผลผลิต/โครงการ	หน่วยงานรับผิดชอบหลัก	หน่วยสนับสนุน
					๒๕๖๑	๒๕๖๒	๒๕๖๓	๒๕๖๔					
การส่งเสริมการศึกษา การกีฬา มุ่งความเป็นเลิศในระดับสากล	การขยายฐานโอกาสและคุณภาพในการศึกษาทุกระดับให้ตรงกับความต้องการประชาชน การส่งเสริมให้กีฬาอยู่ในหัวใจชาวสุพรรณบุรี และมีความสามารถทางด้านกีฬาสู่ความเป็นเลิศ	การขยายฐานโอกาสพัฒนาคุณภาพในการศึกษาทุกระดับให้ตรงกับความต้องการ และส่งเสริมการกีฬาให้แก่วัยเยาวชน ประชาชนทั่วไป	การพัฒนาระบบการศึกษา ตลอดจนอนุรักษ์ศิลปวัฒนธรรม ภูมิปัญญาท้องถิ่น และส่งเสริมการกีฬาให้แก่วัยเยาวชน และประชาชนทั่วไป	เด็ก เยาวชน และประชาชน ได้รับการส่งเสริมและพัฒนา การศึกษา วัฒนธรรม การกีฬาที่ดีขึ้น					ปีละ ๑๕ โครงการ	ส่งเสริมให้เด็กและเยาวชนได้รับการศึกษาตามมาตรฐานการศึกษา	-โครงการก่อสร้าง/ปรับปรุง/ซ่อมแซมขยายพื้นที่สนามกีฬาสนามเด็กเล่นและจัดสร้างสนามใหม่ -โครงการก่อสร้างลานกีฬา -โครงการจัดซื้อเครื่องออกกำลังกาย/ พร้อมแท่นวางและหลังคา/พร้อมลานวาง, ติดตั้ง เครื่องออกกำลังกาย -โครงการจัดซื้อเครื่องเล่นกลางแจ้งของศพด. -โครงการจัดซื้อเครื่องออกกำลังกาย (สำหรับผู้ใหญ่) / เครื่องออกกำลังกาย (สำหรับเด็ก) / พร้อมแท่นวางและหลังคา / พร้อมเทคอนกรีตเพื่อวางเครื่องออกกำลังกาย	กองการศึกษาฯ	กองการศึกษาฯ

ความเชื่อมโยงกับยุทธศาสตร์จังหวัด	ยุทธศาสตร์อปท.ในเขตจังหวัด	ยุทธศาสตร์อปท.	พันธกิจ	ตัวชี้วัดระดับเป้าประสงค์ (ตัวชี้วัดรวม)	ค่าเป้าหมาย				ความก้าวหน้าของเป้าหมาย	กลยุทธ์	ผลผลิต/โครงการ	หน่วยงานรับผิดชอบหลัก	หน่วยสนับสนุน
					๒๕๖๑	๒๕๖๒	๒๕๖๓	๒๕๖๔					
การส่งเสริมการศึกษา การกีฬา มุ่งความเป็นเลิศในระดับสากล	การขยายฐานโอกาสและคุณภาพในการศึกษาทุกระดับให้ตรงกับความต้องการประชาชน การส่งเสริมให้กีฬาอยู่ในหัวใจชาวสุพรรณบุรี และมีความสามารถทางด้านกีฬาสู่ความเป็นเลิศ	การขยายฐานโอกาสพัฒนาคุณภาพในการศึกษาทุกระดับให้ตรงกับความต้องการ และส่งเสริมการกีฬาให้แก่นักกีฬาเยาวชน ประชาชนทุกคน	การพัฒนาระบบการศึกษาตลอดจนอนุรักษ์ศิลปวัฒนธรรม ภูมิปัญญาท้องถิ่น และส่งเสริมการกีฬาให้แก่นักกีฬาเยาวชน และประชาชนทั่วไป	เด็ก เยาวชน และประชาชน ได้รับการส่งเสริมและพัฒนาศึกษา วัฒนธรรม การกีฬาที่ดีขึ้น					ปีละ ๑๕ โครงการ	ส่งเสริมให้เด็กและเยาวชนได้รับการศึกษาตามมาตรฐานการศึกษา	- โครงการก่อสร้างลานกีฬาบริเวณหนองยายแแก หมู่ที่ ๗ - โครงการก่อสร้างลานกีฬาในพื้นที่ตำบลยานายาว	กองการศึกษาฯ/ กองช่าง	กองการศึกษาฯ/ กองช่าง

ความเชื่อมโยงกับยุทธศาสตร์จังหวัด	ยุทธศาสตร์อปท.ในเขตจังหวัด	ยุทธศาสตร์อปท.	พันธกิจ	ตัวชี้วัดระดับเป้าประสงค์ (ตัวชี้วัดรวม)	ค่าเป้าหมาย				ความก้าวหน้าของเป้าหมาย	กลยุทธ์	ผลผลิต/โครงการ	หน่วยงานรับผิดชอบหลัก	หน่วยสนับสนุน
					๒๕๖๑	๒๕๖๒	๒๕๖๓	๒๕๖๔					
การส่งเสริมการศึกษา การกีฬา มุ่งความเป็นเลิศในระดับสากล	การขยายฐานโอกาสและคุณภาพในการศึกษาทุกระดับให้ตรงกับความต้องการประชาชน การส่งเสริมให้กีฬาอยู่ในหัวใจชาวสุพรรณบุรี และมีความสามารถทางด้านกีฬาสู่ความเป็นเลิศ	การขยายฐานโอกาสพัฒนาคุณภาพในการศึกษาทุกระดับให้ตรงกับความต้องการ และส่งเสริมการกีฬาให้แก่นักกีฬาเยาวชน ประชาชนทั่วไป	การพัฒนาระบบการศึกษา ตลอดจนอนุรักษ์ศิลปวัฒนธรรม ภูมิปัญญาท้องถิ่น และส่งเสริมการกีฬาให้แก่นักกีฬาเยาวชน และประชาชนทั่วไป	เด็ก เยาวชน และประชาชน ได้รับการส่งเสริมและพัฒนาศึกษา วัฒนธรรม การกีฬาที่ดีขึ้น	๓	๓	๓	๓	ปีละ ๓ โครงการ	ส่งเสริมและสนับสนุนกิจกรรมการกีฬา	-โครงการจัดซื้อวัสดุ อุปกรณ์กีฬาครุภัณฑ์ทางการกีฬา -โครงการแข่งขันกีฬาตำบล กีฬาอำเภอ กีฬาระหว่าง อบต. และหน่วยงานอื่นๆพร้อมทั้งสนับสนุนงบประมาณในการแข่งขัน -โครงการสนับสนุน/ส่งเสริมด้านการกีฬาทุกระดับ	กองการศึกษาฯ	กองการศึกษาฯ

ความเชื่อมโยงกับยุทธศาสตร์จังหวัด	ยุทธศาสตร์อปท.ในเขตจังหวัด	ยุทธศาสตร์อปท.	พันธกิจ	ตัวชี้วัดระดับเป้าประสงค์ (ตัวชี้วัดรวม)	ค่าเป้าหมาย				ความก้าวหน้าของเป้าหมาย	กลยุทธ์	ผลผลิต/โครงการ	หน่วยงานรับผิดชอบหลัก	หน่วยสนับสนุน
					๒๕๖๑	๒๕๖๒	๒๕๖๓	๒๕๖๔					
การนำการเปลี่ยนแปลงด้านการบริหารและให้บริการเพื่อประโยชน์ของประชาชน	การนำการเปลี่ยนแปลงด้านการบริหารและให้บริการเพื่อประโยชน์ของประชาชน	การส่งเสริมสถาบันของชาติและการนำการเปลี่ยนแปลงด้านการบริหารและให้บริการเพื่อประโยชน์ของประชาชน	การพัฒนาด้านการบริหารและการปกครองตามหลักบริหารจัดการบ้านเมืองที่ดีโดยคำนึงถึงการมีส่วนร่วมของประชาชน	ประชาชนได้รับการบริการที่มีประสิทธิภาพยิ่งขึ้น	๒๐	๒๐	๒๐	๒๐	ปีละ ๒๐ โครงการ	ส่งเสริมการบริหารกิจการบ้านเมืองที่ดี	<ul style="list-style-type: none"> - โครงการจัดทำป้ายประชาสัมพันธ์ทุกหมู่บ้านในเขตอบต. - โครงการอุดหนุนส่วนราชการต่างๆ - โครงการจัดการเลือกตั้งนายกองค์การบริหารส่วนตำบลย่านยาวและสมาชิกสภาองค์การบริหารส่วนตำบลย่านยาว - โครงการบริจาคโลหิต - โครงการจัดทำแผนที่ภาษี/ทะเบียนทรัพย์สิน - โครงการก่อสร้างโรงจอดรถเก็บขยะ - โครงการก่อสร้างรั้วที่ทำการ อบต.ย่านยาว พร้อมประตูปิด - เปิด ๒ บาน และก่อสร้างรั้วในสถานที่ต่างๆในเขตพื้นที่ตำบลย่านยาว และ(อาคารสำนักงานที่ก่อสร้างใหม่ในเขตพื้นที่ตำบล 	สำนักปลัดฯ	กองคลัง กองช่างฯ

ความเชื่อมโยงกับยุทธศาสตร์จังหวัด	ยุทธศาสตร์อปท.ในเขตจังหวัด	ยุทธศาสตร์อปท.	พันธกิจ	ตัวชี้วัดระดับเป้าประสงค์ (ตัวชี้วัดรวม)	ค่าเป้าหมาย				ความก้าวหน้าของเป้าหมาย	กลยุทธ์	ผลผลิต/โครงการ	หน่วยงานรับผิดชอบหลัก	หน่วยสนับสนุน
					๒๕๖๑	๒๕๖๒	๒๕๖๓	๒๕๖๔					
การนำการเปลี่ยนแปลงด้านการบริหารและให้บริการเพื่อประโยชน์ของประชาชน	การนำการเปลี่ยนแปลงด้านการบริหารและให้บริการเพื่อประโยชน์ของประชาชน	การส่งเสริมสถาบันของชาติและการนำการเปลี่ยนแปลงด้านการบริหารและให้บริการเพื่อประโยชน์ของประชาชน	การพัฒนาด้านการบริหารและการปกครองตามหลักบริหารจัดการบ้านเมืองที่ดีโดยคำนึงถึงการมีส่วนร่วมของประชาชน	ประชาชนได้รับการบริการที่มีประสิทธิภาพยิ่งขึ้น					ปีละ ๒๐ โครงการ	ส่งเสริมการบริหารกิจการบ้านเมืองที่ดี	- โครงการส่งเสริม ปกป้อง และคุ้มครองสิทธิเสรีภาพให้แก่ประชาชนในตำบลย่านยาว - โครงการจ้างเหมาแรงงาน - โครงการอำนวยความสะดวก รวบรวมข้อมูลข่าวสาร การจัดซื้อจัดจ้างของ อปท. - โครงการปรับปรุง/ซ่อมแซมทรัพย์สินต่างๆ ของ อปท. - โครงการส่งเสริม/สนับสนุน/เผยแพร่ ประชาสัมพันธ์ การสร้าง ภูมิคุ้มกันของสังคมในมิติทางวัฒนธรรม - โครงการก่อสร้างอาคารสำนักงาน ๒ ชั้น - โครงการจ้างเหมารถยนต์, จ้างเหมารถบรรทุก, จ้างเหมารถยนต์บรรทุกเพื่อเก็บขยะ พร้อมคนขับรถ และน้ำมันเชื้อเพลิง ฯลฯ	สำนักปลัดฯ	กองคลัง กองช่างฯ

ความเชื่อมโยงกับยุทธศาสตร์จังหวัด	ยุทธศาสตร์อปท.ในเขตจังหวัด	ยุทธศาสตร์อปท.	พันธกิจ	ตัวชี้วัดระดับเป้าประสงค์ (ตัวชี้วัดรวม)	ค่าเป้าหมาย				ความก้าวหน้าของเป้าหมาย	กลยุทธ์	ผลผลิต/โครงการ	หน่วยงานรับผิดชอบหลัก	หน่วยสนับสนุน
					๒๕๖๑	๒๕๖๒	๒๕๖๓	๒๕๖๔					
การนำการเปลี่ยนแปลงด้านการบริหารและให้บริการเพื่อประโยชน์ของประชาชน	การนำการเปลี่ยนแปลงด้านการบริหารและให้บริการเพื่อประโยชน์ของประชาชน	การส่งเสริมสถาบันของชาติและการนำการเปลี่ยนแปลงด้านการบริหารและให้บริการเพื่อประโยชน์ของประชาชน	การพัฒนาด้านการบริหารและการปกครองตามหลักบริหารจัดการบ้านเมืองที่ดีโดยคำนึงถึงการมีส่วนร่วมของประชาชน	ประชาชนได้รับการบริการที่มีประสิทธิภาพยิ่งขึ้น					ปีละ ๒๐ โครงการ	ส่งเสริมการบริหารกิจการบ้านเมืองที่ดี	<ul style="list-style-type: none"> - โครงการจัดซื้อรถแบคโฮ - โครงการติดตั้งถังดับเพลิงประจำหมู่บ้าน และที่ทำการอบต.ย่านยาว - โครงการจัดซื้อรถบรรทุก ๖ ล้อ พร้อมตัม - โครงการจัดทำป้าย/จุดประชาสัมพันธ์ (ประชาสัมพันธ์, เอกสาร, วารสาร, แผ่นพับต่างๆ) - โครงการให้บริการ Internet ตำบล - โครงการจัดงานเฉลิมพระเกียรติในวันมหามงคลต่างๆ 	สำนักปลัดฯ	กองคลัง กองช่างฯ

ความเชื่อมโยงกับยุทธศาสตร์จังหวัด	ยุทธศาสตร์อปท.ในเขตจังหวัด	ยุทธศาสตร์อปท.	พันธกิจ	ตัวชี้วัดระดับเป้าประสงค์ (ตัวชี้วัดรวม)	ค่าเป้าหมาย				ความก้าวหน้าของเป้าหมาย	กลยุทธ์	ผลผลิต/โครงการ	หน่วยงานรับผิดชอบหลัก	หน่วยสนับสนุน
					๒๕๖๑	๒๕๖๒	๒๕๖๓	๒๕๖๔					
การนำการเปลี่ยนแปลงด้านการบริหารและให้บริการเพื่อประโยชน์ของประชาชน	การนำการเปลี่ยนแปลงด้านการบริหารและให้บริการเพื่อประโยชน์ของประชาชน	การส่งเสริมสถาบันของชาติและการนำการเปลี่ยนแปลงด้านการบริหารและให้บริการเพื่อประโยชน์ของประชาชน	การพัฒนาด้านการบริหารและการปกครองตามหลักบริหารจัดการบ้านเมืองที่ดีโดยคำนึงถึงการมีส่วนร่วมของประชาชน	ประชาชนได้รับการบริการที่มีประสิทธิภาพยิ่งขึ้น	๒	๒	๒	๒	ปีละ ๒ โครงการ	เพิ่มประสิทธิภาพในการให้บริการแก่ประชาชน	-- โครงการบริการประชาชนนอกสถานที่ , อบต. เคลื่อนที่ ฯลฯ - โครงการประชาสัมพันธ์การจัดเก็บภาษี	สำนักปลัดฯ	กองคลัง
					๖	๖	๖	๖	ปีละ ๖ โครงการ	พัฒนาบุคลากรและจัดทรววัสดุอุปกรณ์ในการดำเนินงานอย่างมีคุณภาพและเหมาะสม	- โครงการจัดซื้อจัดหา/ปรับปรุง/ซ่อมแซมเครื่องใช้วัสดุ ครุภัณฑ์ต่างๆ - โครงการบริหารงานบุคคล ค่าตอบแทนใช้สอยวัสดุ -โครงการเสริมสร้างประสิทธิภาพการบริหารของพนักงานส่วนตำบล ,คณะผู้บริหาร,สมาชิกสภาอบต. - โครงการฝึกอบรมและทัศนศึกษาดูงานตามอำนาจหน้าที่ของอบต. -โครงการส่งเสริมความรู้ในการปกครองระบอบประชาธิปไตยและกฎหมายสำหรับผู้นำและประชาชน -โครงการพัฒนาความรู้แก่เด็ก/เยาวชน/ผู้นำชุมชน/ผู้นำหมู่บ้าน	สำนักปลัดฯ	กองคลัง กองช่าง กองการศึกษาฯ กองสาธารณสุขฯ

ความเชื่อมโยงกับยุทธศาสตร์จังหวัด	ยุทธศาสตร์อปท.ในเขตจังหวัด	ยุทธศาสตร์อปท.	พันธกิจ	ตัวชี้วัดระดับเป้าประสงค์ (ตัวชี้วัดรวม)	ค่าเป้าหมาย				ความก้าวหน้าของเป้าหมาย	กลยุทธ์	ผลผลิต/โครงการ	หน่วยงานรับผิดชอบหลัก	หน่วยสนับสนุน
					๒๕๖๑	๒๕๖๒	๒๕๖๓	๒๕๖๔					
การยกระดับคุณภาพชีวิตและความปลอดภัยในชีวิตและทรัพย์สิน	การพัฒนาโครงสร้างพื้นฐานและระบบสาธารณูปโภคให้อยู่ในเกณฑ์ที่ดีได้มาตรฐาน	การพัฒนาโครงสร้างพื้นฐานและสาธารณูปโภคให้อยู่ในสภาพที่ดีได้มาตรฐานสากล	ก่อสร้างและปรับปรุงสิ่งสาธารณูปโภคขั้นพื้นฐานครอบคลุมทุกพื้นที่	จำนวนสิ่งก่อสร้างที่ได้มาตรฐานเพิ่มขึ้น	๑๘	๑๘	๑๘	๑๘	ปีละ ๑๘ โครงการ	พัฒนาการก่อสร้างและปรับปรุงโครงสร้างพื้นฐาน	<ul style="list-style-type: none"> - ก่อสร้างถนนคอนกรีตเสริมเหล็ก - โครงการปรับปรุง/ซ่อมแซมถนนโดยการลงหินคลุก/พร้อมแต่งเกลี่ยเสร็จ - โครงการก่อสร้างถนนลาดยาง - โครงการปรับปรุง/ซ่อมแซม/ขยาย(ถนนคสล.,ถนนลาดยาง)พร้อมเทคอนกรีตไหล่ทาง/ลงหินคลุกไหล่ทาง - โครงการก่อสร้างถนนใหม่ - โครงการก่อสร้าง/ปรับปรุง/ซ่อมแซมถนนดินภายในตำบล - โครงการก่อสร้าง/ปรับปรุง/ซ่อมแซมถนนลูกรังภายในตำบล - โครงการลงหินคลุกบริเวณหน้าที่ทำการ อบต. (โรงจอดรถ)และสถานที่อื่นๆ บริเวณ อบต. ยานยาวและสถานที่ต่างๆในเขตพื้นที่ตำบลยานยาว - โครงการปรับปรุง/ซ่อมแซมถนนโดยการลงหินคลุก/พร้อมแต่งเกลี่ยเสร็จบริเวณรอบบึงหนองพงษ์ หมู่ที่ ๓ 	กองช่าง	สำนักปลัดฯ

ความเชื่อมโยงกับยุทธศาสตร์จังหวัด	ยุทธศาสตร์อปท.ในเขตจังหวัด	ยุทธศาสตร์อปท.	พันธกิจ	ตัวชี้วัดระดับเป้าประสงค์ (ตัวชี้วัดรวม)	ค่าเป้าหมาย				ความก้าวหน้าของเป้าหมาย	กลยุทธ์	ผลผลิต/โครงการ	หน่วยงานรับผิดชอบหลัก	หน่วยสนับสนุน
					๒๕๖๑	๒๕๖๒	๒๕๖๓	๒๕๖๔					
การยกระดับคุณภาพชีวิตและความปลอดภัยในชีวิตและทรัพย์สิน	การพัฒนาโครงสร้างพื้นฐานและระบบสาธารณูปโภคให้อยู่ในเกณฑ์ที่ดีได้มาตรฐาน	การพัฒนาโครงสร้างพื้นฐานและสาธารณูปโภคให้อยู่ในสภาพที่ดีได้มาตรฐานสากล	การพัฒนาโครงสร้างพื้นฐาน ระบบสาธารณูปโภคและสาธารณูปการให้ได้มาตรฐานและเพียงพอต่อความต้องการของประชาชน	จำนวนสิ่งก่อสร้างที่ได้มาตรฐานเพิ่มขึ้น					ปีละ ๑๘ โครงการ	พัฒนาการก่อสร้างและปรับปรุงโครงสร้างพื้นฐาน	<ul style="list-style-type: none"> - โครงการก่อสร้างถนนคอนกรีตเสริมเหล็ก บริเวณรอบบึงหนองพงษ์ หมู่ที่ ๓ - โครงการก่อสร้างลานคอนกรีตด้านหน้าประปา อบต.ย่านยาว -โครงการลงหินคลุก/พร้อมแต่งเกลี่ยเสร็จบริเวณทางเข้าด้านหน้า รพ.สต. บ้านบางขวาง -โครงการก่อสร้างถนนคอนกรีตเสริมเหล็ก หมู่ที่ ๕ -โครงการปรับปรุง/ซ่อมแซมถนนโดยการลงหินคลุก/พร้อมแต่งเกลี่ยเสร็จบริเวณถนนคั่นคลองชลประทานทั้งสองฝั่งเชื่อมต่อ หมู่ที่ ๑ ตำบลวังลึก อ.สามชุก - โครงการปรับปรุง/ซ่อมแซมถนนโดยการลงหินคลุก/พร้อมแต่งเกลี่ยเสร็จ หมู่ที่ ๘ จากถนนคอนกรีตเดิม - บ้านนางจำลอง อ่อนวิมล - โครงการก่อสร้างถนนคอนกรีตเสริมเหล็ก หมู่ที่ ๘ จากสะพานท่าบ้านเก่า - เขตเทศบาล ม.๔ 	กองช่าง	สำนักปลัดฯ

ความเชื่อมโยงกับยุทธศาสตร์จังหวัด	ยุทธศาสตร์อปท.ในเขตจังหวัด	ยุทธศาสตร์อปท.	พันธกิจ	ตัวชี้วัดระดับเป้าประสงค์ (ตัวชี้วัดรวม)	ค่าเป้าหมาย				ความก้าวหน้าของเป้าหมาย	กลยุทธ์	ผลผลิต/โครงการ	หน่วยงานรับผิดชอบหลัก	หน่วยสนับสนุน
					๒๕๖๑	๒๕๖๒	๒๕๖๓	๒๕๖๔					
การยกระดับคุณภาพชีวิตและความปลอดภัยในชีวิตและทรัพย์สิน	การพัฒนาโครงสร้างพื้นฐานและระบบสาธารณูปโภคให้อยู่ในเกณฑ์ที่ดีได้มาตรฐาน	การพัฒนาโครงสร้างพื้นฐานและสาธารณูปโภคให้อยู่ในสภาพที่ดีได้มาตรฐานสากล	การพัฒนาโครงสร้างพื้นฐาน ระบบสาธารณูปโภคและสาธารณูป-การให้ได้มาตรฐานและเพียงพอต่อความต้องการของประชาชน	จำนวนสิ่งก่อสร้างที่ได้มาตรฐานเพิ่มขึ้น					ปีละ ๑๘ โครงการ	พัฒนาการก่อสร้างและปรับปรุงโครงสร้างพื้นฐาน	- โครงการก่อสร้างถนนคอนกรีตเสริมเหล็ก หมู่ที่ ๕ จากถนนลาดยางเดิม - นานายสมพร เจียรประวัติ - โครงการก่อสร้างถนนคอนกรีตเสริมเหล็ก หมู่ที่ ๘ จากหน้าบ้านพลตำรวจโทบุญเลิศ ใจประดิษฐ์ - ท่อทิ้งน้ำ ม.๘	กองช่าง	สำนักปลัดฯ

ความเชื่อมโยงกับยุทธศาสตร์จังหวัด	ยุทธศาสตร์อปท.ในเขตจังหวัด	ยุทธศาสตร์อปท.	พันธกิจ	ตัวชี้วัดระดับเป้าประสงค์ (ตัวชี้วัดรวม)	ค่าเป้าหมาย				ความก้าวหน้าของเป้าหมาย	กลยุทธ์	ผลผลิต/โครงการ	หน่วยงานรับผิดชอบหลัก	หน่วยสนับสนุน
					๒๕๖๑	๒๕๖๒	๒๕๖๓	๒๕๖๔					
การยกระดับคุณภาพชีวิตและความปลอดภัยในชีวิตและทรัพย์สิน	การพัฒนาโครงสร้างพื้นฐานและระบบสาธารณูปโภคให้อยู่ในเกณฑ์ที่ดีได้มาตรฐาน	การพัฒนาด้านโครงสร้างพื้นฐานและระบบสาธารณูปโภค	การพัฒนาโครงสร้างพื้นฐาน ระบบสาธารณูปโภค และสาธารณูปการให้ได้มาตรฐานและเพียงพอต่อความต้องการของประชาชน	จำนวนสิ่งก่อสร้างที่ได้มาตรฐานเพิ่มขึ้น	๔๔	๔๔	๔๔	๔๔	ปีละ ๔๔ โครงการ	ปรับปรุงระบบสาธารณูปโภคและสาธารณูปการ	-โครงการชุด/ฝัງ/ท่อส่งน้ำ/ท่อทิ้งน้ำและระบายน้ำพร้อมเทลิน, บ่อพักพร้อมประตู เปิด - ปิด ,ปรับปรุง/ซ่อมแซมท่อระบายน้ำ/คู, คลองชลประทาน/พร้อมปรับปรุงภูมิทัศน์ - โครงการชุดลอกคู/คลองส่งน้ำ/คูทิ้งน้ำ/คูคอนกรีต/ที่สาธารณะต่างๆ/เหมือง /และระบายน้ำพร้อมทำคันกันน้ำ/พร้อมขุดดินทิ้ง/พร้อมฝัງท่อส่งน้ำ/พร้อมปรับปรุงภูมิทัศน์ - โครงการก่อสร้าง/ปรับปรุง/ซ่อมแซม/ดาดคอนกรีต/ดาดคูคอนกรีต - โครงการก่อสร้างประตูเปิด-ปิดน้ำ -โครงการจัดสร้างซุ่มประตูเข้าหมู่บ้าน - โครงการติดตั้งแผ่นยางชะลอความเร็ว	กองช่าง	สำนักปลัดฯ

ความเชื่อมโยงกับยุทธศาสตร์จังหวัด	ยุทธศาสตร์อปท.ในเขตจังหวัด	ยุทธศาสตร์อปท.	พันธกิจ	ตัวชี้วัดระดับเป้าประสงค์ (ตัวชี้วัดรวม)	ค่าเป้าหมาย				ความก้าวหน้าของเป้าหมาย	กลยุทธ์	ผลผลิต/โครงการ	หน่วยงานรับผิดชอบหลัก	หน่วยสนับสนุน
					๒๕๖๑	๒๕๖๒	๒๕๖๓	๒๕๖๔					
การยกระดับคุณภาพชีวิตและความปลอดภัยในชีวิตและทรัพย์สิน	การพัฒนาโครงสร้างพื้นฐานและระบบสาธารณูปโภคให้อยู่ในเกณฑ์ที่ดีได้มาตรฐาน	การพัฒนาด้านโครงสร้างพื้นฐานและระบบสาธารณูปโภค	การพัฒนาโครงสร้างพื้นฐาน ระบบสาธารณูปโภค และสาธารณูปการให้ได้มาตรฐานและเพียงพอต่อความต้องการของประชาชน	จำนวนสิ่งก่อสร้างที่ได้มาตรฐานเพิ่มขึ้น					ปีละ ๔๔ โครงการ	ปรับปรุงระบบสาธารณูปโภคและสาธารณูปการ	- โครงการติดตั้ง/ขยายเขต/ขยายไฟ ๓ เฟส/ย้าย/ปรับปรุง/ซ่อมแซมไฟฟ้าสาธารณะ , เสไฟฟ้าพร้อมหม้อแปลง ในบริเวณอาคารและสถานที่ในเขตพื้นที่ตำบลย่านยาว และในบริเวณต่างๆ และอาคารที่ก่อสร้างใหม่, ติดตั้งไฟฟ้าพลังงานแสงอาทิตย์ -โครงการติดตั้งไฟกระพริบเตือนความเร็ว/ติดตั้งกระຈกโค้ง/สัญญาณไฟจราจร/ป้ายบอกซอย - โครงการติดตั้ง/ขยายเขต/เพิ่ม/ปรับปรุง/ซ่อมแซมไฟฟ้าส่องทาง/โคมไฟส่องทาง - โครงการก่อสร้างหลังคาโรงสี,บ้านพักอาศัย ฯลฯ -โครงการก่อสร้าง/ปรับปรุง/ซ่อมแซม ฝายน้ำล้น	กองช่าง	สำนักปลัดฯ

ความเชื่อมโยงกับยุทธศาสตร์จังหวัด	ยุทธศาสตร์อปท.ในเขตจังหวัด	ยุทธศาสตร์อปท.	พันธกิจ	ตัวชี้วัดระดับเป้าประสงค์ (ตัวชี้วัดรวม)	ค่าเป้าหมาย				ความก้าวหน้าของเป้าหมาย	กลยุทธ์	ผลผลิต/โครงการ	หน่วยงานรับผิดชอบหลัก	หน่วยสนับสนุน
					๒๕๖๑	๒๕๖๒	๒๕๖๓	๒๕๖๔					
การยกระดับคุณภาพชีวิตและความปลอดภัยในชีวิตและทรัพย์สิน	การพัฒนาโครงสร้างพื้นฐานและระบบสาธารณูปโภคให้อยู่ในเกณฑ์ที่ดีได้มาตรฐาน	การพัฒนาด้านโครงสร้างพื้นฐานและระบบสาธารณูปโภค	การพัฒนาโครงสร้างพื้นฐาน ระบบสาธารณูปโภค และสาธารณูปการให้ได้มาตรฐานและเพียงพอต่อความต้องการของประชาชน	จำนวนสิ่งก่อสร้างที่ได้มาตรฐานเพิ่มขึ้น					ปีละ ๔๔ โครงการ	ปรับปรุงระบบสาธารณูปโภคและสาธารณูปการ	- โครงการก่อสร้าง/ปรับปรุง/ซ่อมแซมอาคาร/ต่อเติมอาคารต่างๆ/ห้องทำงาน/ในเขต อบต.และในสถานที่ต่างๆ ในเขตพื้นที่ตำบลย่านยาว - โครงการปรับปรุง/ซ่อมแซม/บ้านผู้ยากไร้ตามนโยบายผู้บริหาร -โครงการก่อสร้างกำแพงกันดิน/เขื่อนกันดิน ในเขตพื้นที่ตำบลย่านยาว - โครงการทาสี อาคารสำนักงาน อบต.ย่านยาว และอาคารสถานที่ในเขตพื้นที่ตำบลย่านยาว - โครงการทาสี สะพานในเขตพื้นที่ตำบลย่านยาว พร้อมค่าแรงทาสี - โครงการขุดดิน/ถมดิน/ขนย้ายดิน ในเขตพื้นที่ตำบลย่านยาว และบริเวณที่ทำการ อบต. ย่านยาว - โครงการก่อสร้าง/ปรับปรุง/ซ่อมแซมรางท่งน้ำคอนกรีตในเขตพื้นที่ตำบลย่านยาว	กองช่าง	สำนักปลัดฯ

ความเชื่อมโยงกับยุทธศาสตร์จังหวัด	ยุทธศาสตร์อปท.ในเขตจังหวัด	ยุทธศาสตร์อปท.	พันธกิจ	ตัวชี้วัดระดับเป้าประสงค์ (ตัวชี้วัดรวม)	ค่าเป้าหมาย				ความก้าวหน้าของเป้าหมาย	กลยุทธ์	ผลผลิต/โครงการ	หน่วยงานรับผิดชอบหลัก	หน่วยสนับสนุน
					๒๕๖๑	๒๕๖๒	๒๕๖๓	๒๕๖๔					
การยกระดับคุณภาพชีวิตและความปลอดภัยในชีวิตและทรัพย์สิน	การพัฒนาโครงสร้างพื้นฐานและระบบสาธารณูปโภคให้อยู่ในเกณฑ์ที่ดีได้มาตรฐาน	การพัฒนาด้านโครงสร้างพื้นฐานและระบบสาธารณูปโภค	การพัฒนาโครงสร้างพื้นฐาน ระบบสาธารณูปโภค และสาธารณูปการให้ได้มาตรฐานและเพียงพอต่อความต้องการของประชาชน	จำนวนสิ่งก่อสร้างที่ได้มาตรฐานเพิ่มขึ้น					ปีละ ๔๔ โครงการ	ปรับปรุงระบบสาธารณูปโภคและสาธารณูปการ	<ul style="list-style-type: none"> - โครงการก่อสร้างหลักกันทางโค้ง - โครงการจัดซื้อ/จัดหายางมะตอยลูกรัง - โครงการตีฝักเพดานอาคารกลุ่มชานา - โครงการบูรณะเบื้องพื้นอาคารกลุ่มชานา - โครงการขุดเจาะ/เป่าล้าง/ปรับปรุง/ซ่อมแซมบ่อบาดาลในเขตพื้นที่ตำบลย่านยาวและบริเวณที่ทำการอบต. - โครงการก่อสร้างระบบประปาหมู่บ้าน /ประปาขนาดใหญ่/ขนาดกลาง/ขนาดเล็ก /พร้อมวางท่อ/พร้อมติดตั้งอุปกรณ์ต่างๆ บริเวณที่ทำการ อบต. , ที่สาธารณะ และในพื้นที่ตำบลย่านยาว - โครงการขยายเขต/ปรับปรุง/ซ่อมแซม/เปลี่ยนท่อเมนตีประปาพร้อมติดตั้ง,จัดซื้อ,จัดหาอุปกรณ์ต่างๆ ในพื้นที่ตำบลย่านยาว 	กองช่าง	สำนักปลัดฯ

ความเชื่อมโยงกับยุทธศาสตร์จังหวัด	ยุทธศาสตร์อปท.ในเขตจังหวัด	ยุทธศาสตร์อปท.	พันธกิจ	ตัวชี้วัดระดับเป้าประสงค์ (ตัวชี้วัดรวม)	ค่าเป้าหมาย				ความก้าวหน้าของเป้าหมาย	กลยุทธ์	ผลผลิต/โครงการ	หน่วยงานรับผิดชอบหลัก	หน่วยสนับสนุน
					๒๕๖๑	๒๕๖๒	๒๕๖๓	๒๕๖๔					
การยกระดับคุณภาพชีวิตและความปลอดภัยในชีวิตและทรัพย์สิน	การพัฒนาโครงสร้างพื้นฐานและระบบสาธารณูปโภคให้อยู่ในเกณฑ์ที่ดีได้มาตรฐาน	การพัฒนาด้านโครงสร้างพื้นฐานและระบบสาธารณูปโภค	การพัฒนาโครงสร้างพื้นฐาน ระบบสาธารณูปโภค และสาธารณูปการให้ได้มาตรฐานและเพียงพอต่อความต้องการของประชาชน	จำนวนสิ่งก่อสร้างที่ได้มาตรฐานเพิ่มขึ้น					ปีละ ๔๔ โครงการ	ปรับปรุงระบบสาธารณูปโภคและสาธารณูปการ	<ul style="list-style-type: none"> - โครงการปรับปรุงระบบน้ำประปาให้ใช้บริโภค - โครงการก่อสร้างบ่อบักตะกอน/บ่อบักน้ำใส/บ่อบักน้ำคอนกรีต - โครงการจัดซื้อ/ก่อสร้างที่กรองน้ำ/ถังกรองสนิมและถังดักสนิมในพื้นที่ตำบลย่านยาวและในบริเวณที่ทำการอบต. - โครงการก่อสร้าง/ปรับปรุง/ซ่อมแซมบ่อบักประปา - โครงการก่อสร้าง/ติดตั้ง/จัดซื้อถังเก็บน้ำในบริเวณที่ทำการอบต. และในพื้นที่ตำบลย่านยาว - โครงการจัดสร้าง/ติดตั้งหอกระจายข่าว/เสียงตามสาย/แบบไร้สาย - โครงการปรับปรุง/ซ่อมแซม/ขยายเขต/เพิ่มความสูง/ย้ายหอกระจายข่าว/เสียงตามสาย/แบบไร้สาย 	กองช่าง	สำนักปลัดฯ

ความเชื่อมโยงกับยุทธศาสตร์จังหวัด	ยุทธศาสตร์อปท.ในเขตจังหวัด	ยุทธศาสตร์อปท.	พันธกิจ	ตัวชี้วัดระดับเป้าประสงค์ (ตัวชี้วัดรวม)	ค่าเป้าหมาย				ความก้าวหน้าของเป้าหมาย	กลยุทธ์	ผลผลิต/โครงการ	หน่วยงานรับผิดชอบหลัก	หน่วยสนับสนุน
					๒๕๖๑	๒๕๖๒	๒๕๖๓	๒๕๖๔					
การยกระดับคุณภาพชีวิตและความปลอดภัยในชีวิตและทรัพย์สิน	การพัฒนาโครงสร้างพื้นฐานและระบบสาธารณูปโภคให้อยู่ในเกณฑ์ที่ดีได้มาตรฐาน	การพัฒนาด้านโครงสร้างพื้นฐานและระบบสาธารณูปโภค	การพัฒนาโครงสร้างพื้นฐาน ระบบสาธารณูปโภค และสาธารณูปการให้ได้มาตรฐานและเพียงพอต่อความต้องการของประชาชน	จำนวนสิ่งก่อสร้างที่ได้มาตรฐานเพิ่มขึ้น					ปีละ ๔๔ โครงการ	ปรับปรุงระบบสาธารณูปโภคและสาธารณูปการ	- โครงการเปลี่ยนกระเบื้องหลังคาอาคารที่ทำการ อบต. ย่านยาว - โครงการติดตั้งแผงลวดตะแกรงกันนก บริเวณรอบอาคารหลังกลาง ที่ทำการ อบต. ย่านยาว - โครงการติดตั้งแผงลวดตะแกรงกันนก บริเวณรอบอาคารห้องครัว อบต. ย่านยาว - โครงการติดตั้งไฟฟ้าสาธารณะ หมู่ที่ ๗ จากบริเวณโค้งบ้านนายอรุณ กล้าหาญ- บ้านนายบุญช่วย ทองอยู่ - โครงการขุดลอกคูน้ำพร้อมฝังท่อ จำนวน ๑๒ จุด หมู่ที่ ๒ - โครงการฝังท่อส่งน้ำ หมู่ที่ ๓ จากที่สวนมะม่วงนายสมน ผิวแดง ,สวนมะม่วงนายสุทนต์ ศิลา , บ้านนายวินัย ช้างโต/พร้อมฝังท่อ	กองช่าง	สำนักปลัดฯ

ความเชื่อมโยงกับยุทธศาสตร์จังหวัด	ยุทธศาสตร์อปท.ในเขตจังหวัด	ยุทธศาสตร์อปท.	พันธกิจ	ตัวชี้วัดระดับเป้าประสงค์ (ตัวชี้วัดรวม)	ค่าเป้าหมาย				ความก้าวหน้าของเป้าหมาย	กลยุทธ์	ผลผลิต/โครงการ	หน่วยงานรับผิดชอบหลัก	หน่วยสนับสนุน
					๒๕๖๑	๒๕๖๒	๒๕๖๓	๒๕๖๔					
การยกระดับคุณภาพชีวิตและความปลอดภัยในชีวิตและทรัพย์สิน	การพัฒนาโครงสร้างพื้นฐานและระบบสาธารณูปโภคให้อยู่ในเกณฑ์ที่ดีได้มาตรฐาน	การพัฒนาด้านโครงสร้างพื้นฐานและระบบสาธารณูปโภค	การพัฒนาโครงสร้างพื้นฐาน ระบบสาธารณูปโภค และสาธารณูปการให้ได้มาตรฐานและเพียงพอต่อความต้องการของประชาชน	จำนวนสิ่งก่อสร้างที่ได้มาตรฐานเพิ่มขึ้น					ปีละ ๔๔ โครงการ	ปรับปรุงระบบสาธารณูปโภคและสาธารณูปการ	- โครงการฝังท่อ PVC หมู่ที่ ๑ จากท่อเดิม- หน้าบ้านนางน่อง จินสุกแสง - โครงการก่อสร้างตาดคูคอนกรีต หมู่ที่ ๖ บ้านนายหนูเล็ก ม่วงหมู่ - โครงการก่อสร้างตาดคูคอนกรีต หมู่ที่ ๖ บริเวณหลังโรงงานหน่อไม้เก่า - บ้านนายบุญเจ็ด เม่นคล้าย - โครงการติดตั้งไฟกระพริบเตือนความเร็ว/ติดตั้งกระจกโค้ง/สัญญาณไฟจราจรต่างๆ/ป้ายบอกขอย/ป้ายเตือนชะลอความเร็ว/การตีเส้นจราจร/การตีเส้นชะลอความเร็ว ในเขตพื้นที่ตำบลย่านยาว (รวมถึงบริเวณวัดและโรงเรียนในเขตพื้นที่ตำบลย่านยาว) - โครงการตีเส้นจราจรหน้าโรงเรียนวัดวังหิน - บ้านนางบุญมี รุธิรวัฒน์ พร้อมติดตั้งไฟกระพริบ หมู่ที่ ๕ - โครงการติดตั้งเสียงตามสายในหมู่บ้าน หมู่ที่ ๒	กองช่าง	สำนักปลัดฯ

ส่วนที่ ๔

การนำแผนพัฒนาท้องถิ่นสู่ปฏิบัติการปฏิบัติ

๑. ยุทธศาสตร์การพัฒนาและแผนงาน

ที่	ยุทธศาสตร์	ด้าน	แผนงาน	หน่วยงาน รับผิดชอบหลัก	หน่วยงาน สนับสนุน
๑.	การพัฒนาคุณภาพ ผลผลิตทางการเกษตร และมุ่งส่งออกสินค้า เกษตรอุตสาหกรรม	-ด้านการเศรษฐกิจ	-แผนงานการเกษตร	สำนักปลัด อบต.	กองช่าง กองการศึกษาฯ กองสาธารณสุขฯ กองคลัง
๒.	การเสริมสร้างและ พัฒนาการท่องเที่ยวโดย การบริหารจัดการ ทรัพยากรธรรมชาติและ สิ่งแวดล้อมให้เกิดความ สมดุล	-ด้านบริการชุมชนและ สังคม -ด้านการเศรษฐกิจ	-แผนงานการศาสนา วัฒนธรรมและ นันทนาการ -แผนงานการเกษตร -แผนงานการพาณิชย์	สำนักปลัด อบต.	กองช่าง กองการศึกษาฯ กองสาธารณสุขฯ กองคลัง
๓.	การยกระดับคุณภาพ ชีวิตและความปลอดภัย ในชีวิตและทรัพย์สิน	-ด้านบริการชุมชนและ สังคม -ด้านบริหารทั่วไป	-แผนงานสาธารณสุข -แผนงานการรักษา ความสงบภายใน -แผนงานสร้างความ เข้มแข็งของชุมชน	สำนักปลัด อบต.	กองช่าง กองการศึกษาฯ กองสาธารณสุขฯ กองคลัง
๔.	การขยายฐานโอกาส พัฒนาคุณภาพใน	-ด้านบริการชุมชนและ สังคม	-แผนงานการศึกษา -แผนงานการศาสนา	กองการศึกษาฯ	สำนักปลัด อบต. กองคลัง

	การศึกษาทุกระดับให้ตรงกับความต้องการและส่งเสริมการศึกษาให้แก่เยาวชนประชาชนทั่วไป		วัฒนธรรม และ นันทนาการ		กองช่าง กองสาธารณสุขฯ
๕.	การส่งเสริมสถาบันของชาติและการนำการเปลี่ยนแปลงด้านการบริหารและบริการเพื่อประโยชน์ของประชาชน	-ด้านบริหารทั่วไป	-แผนงานบริหารงานทั่วไป	สำนักปลัด อบต.	กองช่าง กองการศึกษาฯ กองสาธารณสุขฯ กองคลัง

๘๐

๑. ยุทธศาสตร์การพัฒนาและแผนงาน

ที่	ยุทธศาสตร์	ด้าน	แผนงาน	หน่วยงานรับผิดชอบหลัก	หน่วยงานสนับสนุน
๖.	การพัฒนาโครงสร้างพื้นฐานและสาธารณูปโภคให้อยู่ในสภาพที่ดีได้มาตรฐานสากล	-ด้านการเศรษฐกิจ	-แผนงานอุตสาหกรรมและการโยธา	กองช่าง	สำนักปลัด อบต. กองคลัง กองการศึกษาฯ กองสาธารณสุขฯ

၅၇၈					

บัญชีสรุปโครงการพัฒนา
แผนพัฒนาท้องถิ่นสี่ปี (พ.ศ. ๒๕๖๑ - ๒๕๖๔) (เพิ่มเติมฉบับที่๑)
องค์การบริหารส่วนตำบลย่านยาว อำเภอสามชุก จังหวัดสุพรรณบุรี

ยุทธศาสตร์	ปี ๒๕๖๑		ปี ๒๕๖๒		ปี ๒๕๖๓		ปี ๒๕๖๔		รวม ๔ ปี	
	จำนวน โครงการ	งบประมาณ (บาท)	จำนวน โครงการ	งบประมาณ (บาท)	จำนวน โครงการ	งบประมาณ (บาท)	จำนวน โครงการ	งบประมาณ (บาท)	จำนวน โครงการ	งบประมาณ (บาท)
ยุทธศาสตร์ที่๑ การพัฒนาคุณภาพผลผลิต ทางการเกษตรและมุ่งส่งออกสินค้าเกษตร อุตสาหกรรม										
๑.๑ แผนงานการเกษตร	๑๔	๕,๘๗๐,๐๐๐	๑๔	๕,๘๗๐,๐๐๐	๑๔	๕,๘๗๐,๐๐๐	๑๔	๕,๘๗๐,๐๐๐	๕๖	๒๓,๔๘๐,๐๐๐
รวม	๑๔	๕,๘๗๐,๐๐๐	๑๔	๕,๘๗๐,๐๐๐	๑๔	๕,๘๗๐,๐๐๐	๑๔	๕,๘๗๐,๐๐๐	๕๖	๒๓,๔๘๐,๐๐๐
ยุทธศาสตร์ที่๒ การเสริมสร้างและ พัฒนาการท่องเที่ยวโดยการบริหารจัดการ ทรัพยากรธรรมชาติและสิ่งแวดล้อมให้เกิด ความสมดุล	๗			๑,๒๐๐,๐๐๐	๗	๑,๒๐๐,๐๐๐	๗	๑,๒๐๐,๐๐๐	๒๘	๔,๘๐๐,๐๐๐
๒.๑ แผนงานการเกษตร		๑,๒๐๐,๐๐๐	๗							
๒.๒ แผนงานการศึกษา วัฒนธรรม และนันทนาการ	๖			๑,๓๐๐,๐๐๐	๖	๑,๓๐๐,๐๐๐	๖	๑,๓๐๐,๐๐๐	๒๔	๕,๒๐๐,๐๐๐
รวม	๑๓	๒,๕๐๐,๐๐๐	๑๓	๒,๕๐๐,๐๐๐	๑๓	๒,๕๐๐,๐๐๐	๑๓	๒,๕๐๐,๐๐๐	๕๒	๑๐,๐๐๐,๐๐๐

บัญชีสรุปโครงการพัฒนา
แผนพัฒนาท้องถิ่นสี่ปี (พ.ศ. ๒๕๖๑ - ๒๕๖๔) (เพิ่มเติมฉบับที่๑)
องค์การบริหารส่วนตำบลย่านยาว อำเภอสามชุก จังหวัดสุพรรณบุรี

ยุทธศาสตร์	ปี ๒๕๖๑		ปี ๒๕๖๒		ปี ๒๕๖๓		ปี ๒๕๖๔		รวม ๔ ปี	
	จำนวนโครงการ	งบประมาณ (บาท)	จำนวนโครงการ	งบประมาณ (บาท)	จำนวนโครงการ	งบประมาณ (บาท)	จำนวนโครงการ	งบประมาณ (บาท)	จำนวนโครงการ	งบประมาณ (บาท)
ยุทธศาสตร์ที่ ๓ การยกระดับคุณภาพชีวิตและความปลอดภัยในชีวิตและทรัพย์สิน										
๓.๑ แผนงานสร้างความเข้มแข็งของชุมชน	๑๕	๑๒,๗๑๐,๐๐๐	๑๕	๑๒,๗๑๐,๐๐๐	๑๕	๑๒,๗๑๐,๐๐๐	๑๕	๑๒,๗๑๐,๐๐๐	๖๐	๕๐,๘๔๐,๐๐๐
๓.๒ แผนงานการรักษาความสงบภายใน	๗	๑,๔๐๐,๐๐๐	๗	๑,๔๐๐,๐๐๐	๗	๑,๔๐๐,๐๐๐	๗	๑,๔๐๐,๐๐๐	๒๘	๕,๖๐๐,๐๐๐
๓.๓ แผนงานสาธารณสุข	๑๑	๒,๘๔๐,๐๐๐	๑๑	๒,๘๔๐,๐๐๐	๑๑	๒,๘๔๐,๐๐๐	๑๑	๒,๘๔๐,๐๐๐	๔๔	๑๑,๓๖๐,๐๐๐
รวม	๓๓	๑๖,๙๕๐,๐๐๐	๓๓	๑๖,๙๕๐,๐๐๐	๓๓	๑๖,๙๕๐,๐๐๐	๓๓	๑๖,๙๕๐,๐๐๐	๑๓๕	๖๗,๘๐๐,๐๐๐

บัญชีสรุปโครงการพัฒนา
แผนพัฒนาท้องถิ่นสี่ปี (พ.ศ. ๒๕๖๑ - ๒๕๖๔) (เพิ่มเติมฉบับที่๑)
องค์การบริหารส่วนตำบลย่านยาว อำเภอสามชุก จังหวัดสุพรรณบุรี

ยุทธศาสตร์	ปี ๒๕๖๑		ปี ๒๕๖๒		ปี ๒๕๖๓		ปี ๒๕๖๔		รวม ๔ ปี	
	จำนวน โครงการ	งบประมาณ (บาท)	จำนวน โครงการ	งบประมาณ (บาท)	จำนวน โครงการ	งบประมาณ (บาท)	จำนวน โครงการ	งบประมาณ (บาท)	จำนวน โครงการ	งบประมาณ (บาท)
ยุทธศาสตร์ที่ ๔ การขยายฐานโอกาสพัฒนา คุณภาพในการศึกษาทุกระดับให้ตรงกับ ความต้องการและส่งเสริมการกีฬาให้แก่ เยาวชน ประชาชนทั่วไป ๔.๑ แผนงานการศึกษา	๑๗	๖,๔๘๐,๐๐๐	๑๗	๖,๔๘๐,๐๐๐	๑๗	๖,๔๘๐,๐๐๐	๑๗	๖,๔๘๐,๐๐๐	๖๘	๒๕,๙๒๐,๐๐๐
รวม	๑๗	๖,๔๘๐,๐๐๐	๑๗	๖,๔๘๐,๐๐๐	๑๗	๖,๔๘๐,๐๐๐	๑๗	๖,๔๘๐,๐๐๐	๖๘	๒๕,๙๒๐,๐๐๐

บัญชีสรุปโครงการพัฒนา
แผนพัฒนาท้องถิ่นสี่ปี (พ.ศ. ๒๕๖๑ - ๒๕๖๔) (เพิ่มเติมฉบับที่๑)
องค์การบริหารส่วนตำบลย่านยาว อำเภอสามชุก จังหวัดสุพรรณบุรี

ยุทธศาสตร์	ปี ๒๕๖๑		ปี ๒๕๖๒		ปี ๒๕๖๓		ปี ๒๕๖๔		รวม ๔ ปี	
	จำนวนโครงการ	งบประมาณ (บาท)	จำนวนโครงการ	งบประมาณ (บาท)	จำนวนโครงการ	งบประมาณ (บาท)	จำนวนโครงการ	งบประมาณ (บาท)	จำนวนโครงการ	งบประมาณ (บาท)
ยุทธศาสตร์ที่ ๕ การส่งเสริมสถาบันของชาติและการนำการเปลี่ยนแปลงด้านการบริหารและบริการเพื่อประโยชน์ของประชาชน ๕.๑ แผนงานบริหารงานทั่วไป	๓๑	๔๓,๑๗๐,๐๐๐	๓๑	๔๓,๑๗๐,๐๐๐	๓๑	๔๓,๑๗๐,๐๐๐	๓๑	๔๓,๑๗๐,๐๐๐	๑๒๔	๑๗๒,๖๘๐,๐๐๐
รวม	๓๑	๔๓,๑๗๐,๐๐๐	๓๑	๔๓,๑๗๐,๐๐๐	๓๑	๔๓,๑๗๐,๐๐๐	๓๑	๔๓,๑๗๐,๐๐๐	๑๒๔	๑๗๒,๖๘๐,๐๐๐
ยุทธศาสตร์ที่ ๖ การพัฒนาโครงสร้างพื้นฐานและระบบสาธารณูปโภคให้อยู่ในสภาพที่ดีได้มาตรฐานสากล ๖.๑ แผนงานอุตสาหกรรมและการโยธา	๓๒๑	๑๕๒,๓๓๗,๐๐๐	๓๒๑	๑๕๒,๓๓๗,๐๐๐	๓๒๑	๑๕๒,๓๓๗,๐๐๐	๓๒๑	๑๕๒,๓๓๗,๐๐๐	๑,๒๘๔	๖๐๙,๓๔๘,๐๐๐
รวม	๓๒๑	๑๕๒,๓๓๗,๐๐๐	๓๒๑	๑๕๒,๓๓๗,๐๐๐	๓๒๑	๑๕๒,๓๓๗,๐๐๐	๓๒๑	๑๕๒,๓๓๗,๐๐๐	๑,๒๘๔	๖๐๙,๓๔๘,๐๐๐
รวมทั้งสิ้น	๔๒๙	๒๒๗,๕๐๗,๐๐๐	๔๒๙	๒๒๗,๕๐๗,๐๐๐	๔๒๙	๒๒๗,๕๐๗,๐๐๐	๔๒๙	๒๒๗,๕๐๗,๐๐๐	๑,๗๑๖	๗๘๒,๐๒๘,๐๐๐

ส่วนที่ ๕

การติดตามและประเมินผล

๑. การติดตามและประเมินผลยุทธศาสตร์

- ◆ แนวทางการพิจารณาการติดตามและประเมินผลยุทธศาสตร์เพื่อความสอดคล้องแผนพัฒนาท้องถิ่นสี่ปี

ประกอบด้วย

๑.๑ ข้อมูลสภาพทั่วไปและข้อมูลพื้นฐานขององค์กรปกครองส่วนท้องถิ่น ๒๐ คะแนน

๑.๒ การวิเคราะห์สภาพการณ์และศักยภาพ ๑๕ คะแนน

๑.๓ ยุทธศาสตร์ ๖๕ คะแนน ประกอบด้วย

(๑) ยุทธศาสตร์ขององค์กรปกครองส่วนท้องถิ่น ๑๐ คะแนน

(๒) ยุทธศาสตร์ขององค์กรปกครองส่วนท้องถิ่นในเขตจังหวัด ๑๐ คะแนน

(๓) ยุทธศาสตร์จังหวัด ๑๐ คะแนน

(๔) วิสัยทัศน์ ๕ คะแนน

(๕) กลยุทธ์ ๕ คะแนน

(๖) เป้าประสงค์ของแต่ละประเด็นกลยุทธ์ ๕ คะแนน

(๗) จุดยืนทางยุทธศาสตร์ ๕ คะแนน

(๘) แผนงาน ๕ คะแนน

(๙) ความเชื่อมโยงของยุทธศาสตร์ในภาพรวม ๕ คะแนน

(๑๐) ผลผลิต/โครงการ ๕ คะแนน

คะแนนรวม ๑๐๐ คะแนน เกณฑ์ที่ควรได้เพื่อให้เกิดความสอดคล้องและขับเคลื่อนการพัฒนาท้องถิ่นขององค์กรปกครองส่วนท้องถิ่น ไม่ควรน้อยกว่าร้อยละ ๘๐ (๘๐ คะแนน)

◆ แนวทางการพิจารณาการติดตามและประเมินผลยุทธศาสตร์เพื่อความสอดคล้องแผนพัฒนาท้องถิ่นสี่ปีขององค์กรปกครองส่วนท้องถิ่น

ประเด็นการพิจารณา	คะแนน
๑. ข้อมูลสภาพทั่วไปและข้อมูลพื้นฐานขององค์กรปกครองส่วนท้องถิ่น	๒๐
๒. การวิเคราะห์สภาพการณ์และศักยภาพ	๑๕
๓. ยุทธศาสตร์ ประกอบด้วย	๖๕
๓.๑ ยุทธศาสตร์ขององค์กรปกครองส่วนท้องถิ่น	(๑๐)
๓.๒ ยุทธศาสตร์ขององค์กรปกครองส่วนท้องถิ่นในเขตจังหวัด	(๑๐)
๓.๓ ยุทธศาสตร์จังหวัด	(๑๐)
๓.๔ วิสัยทัศน์	(๕)

๓.๕ กลยุทธ์	(๕)
๓.๖ เป้าประสงค์ของแต่ละประเด็นกลยุทธ์	(๕)
๓.๗ จุดยืนทางยุทธศาสตร์	(๕)
๓.๘ แผนงาน	(๕)
๓.๙ ความเชื่อมโยงของยุทธศาสตร์ในภาพรวม	(๕)
๓.๑๐ ผลผลิต/โครงการ	(๕)
รวมคะแนน	๑๐๐

๑๕๒

◆ แนวทางเบื้องต้นในการให้คะแนนแนวทางการพิจารณาการติดตามและประเมินผลยุทธศาสตร์ เพื่อความสอดคล้องแผนพัฒนาท้องถิ่นสี่ปีขององค์กรปกครองส่วนท้องถิ่น

ประเด็นการพิจารณา	รายละเอียดหลักเกณฑ์	คะแนนเต็ม	คะแนนที่ได้
๑.ข้อมูลสภาพทั่วไปและข้อมูลพื้นฐานขององค์กรปกครองส่วนท้องถิ่น	ควรประกอบด้วยข้อมูลดังนี้ (๑) ข้อมูลเกี่ยวกับด้านกายภาพ เช่น ที่ตั้งของหมู่บ้าน/ชุมชน/ตำบล ลักษณะลักษณะภูมิประเทศ ลักษณะภูมิอากาศ ลักษณะของดิน ลักษณะของแหล่งน้ำ ลักษณะของไม้/ป่าไม้ ฯลฯ ด้านการเมือง/การปกครอง เช่น เขตการปกครอง การเลือกตั้ง ฯลฯ	๒๐ (๓)	
	(๒) ข้อมูลเกี่ยวกับด้านการเมือง/การปกครอง เช่น เขตการปกครอง การเลือกตั้ง ฯลฯ ประชากร เช่น ข้อมูลเกี่ยวกับจำนวนประชากร และ ช่วงอายุและจำนวนประชากร ฯลฯ	(๒)	
	(๓) ข้อมูลเกี่ยวกับสภาพทางสังคม เช่น การศึกษา สาธารณสุข อาชญากรรม ยาเสพติด การสังคมสงเคราะห์ ฯลฯ	(๒)	
	(๔) ข้อมูลเกี่ยวกับระบบบริการพื้นฐาน เช่น การคมนาคมขนส่ง การไฟฟ้า การประปา โทรศัพท์ ฯลฯ	(๒)	
	(๕) ข้อมูลเกี่ยวกับระบบเศรษฐกิจ เช่น การเกษตร การประมง การปศุสัตว์ การบริการ การท่องเที่ยว อุตสาหกรรม การพาณิชย์/กลุ่มอาชีพ แรงงาน ฯลฯ และเศรษฐกิจพอเพียงท้องถิ่น (ด้านการเกษตรและแหล่งน้ำ)	(๒)	

	(๖) ข้อมูลเกี่ยวกับศาสนา ประเพณี วัฒนธรรม เช่น การนับถือศาสนา ประเพณีและงานประจำปี ภูมิปัญญาท้องถิ่น ภาษาถิ่น สินค้าพื้นเมือง และของที่ระลึก ฯลฯ และอื่นๆ	(๒)	
	(๗) ข้อมูลเกี่ยวกับทรัพยากรธรรมชาติ เช่น น้ำ ป่าไม้ ภูเขา คุณภาพของ ทรัพยากรธรรมชาติ ฯลฯ	(๒)	
	(๘) การสำรวจและจัดเก็บข้อมูลเพื่อการจัดทำแผนพัฒนาท้องถิ่นหรือ การใช้ข้อมูล จปฐ.	(๒)	
	(๙) การประชุมประชาคมท้องถิ่น รูปแบบ วิธีการ และการดำเนินการประชุมประชาคมท้องถิ่น โดยใช้กระบวนการร่วมคิด ร่วมทำ ร่วมตัดสินใจ ร่วมตรวจสอบ ร่วมรับประโยชน์ ร่วมแก้ปัญหา ปรึกษาหารือ แลกเปลี่ยนเรียนรู้ เพื่อแก้ปัญหาสำหรับการพัฒนาท้องถิ่นตามอำนาจหน้าที่ขององค์กรปกครองส่วนท้องถิ่น	(๓)	
๒. การวิเคราะห์ สภาวะการณ์และศักยภาพ	ควรประกอบด้วยข้อมูลดังนี้ (๑) การวิเคราะห์ที่ครอบคลุมความเชื่อมโยง ความสอดคล้องยุทธศาสตร์ จังหวัด ยุทธศาสตร์การพัฒนาขององค์กรปกครองส่วนท้องถิ่นในเขต จังหวัด ยุทธศาสตร์ขององค์กรปกครองส่วนท้องถิ่น นโยบายของผู้บริหารท้องถิ่น รวมถึงความเชื่อมโยงแผนยุทธศาสตร์ชาติ ๒๐ ปี แผนพัฒนาเศรษฐกิจและสังคมแห่งชาติ และ Thailand ๔.๐	๑๕ ๒	
	(๒) การวิเคราะห์การใช้ผังเมืองรวมหรือผังเมืองเฉพาะและการบังคับใช้ ผลของการบังคับใช้ สภาวะการณ์ที่เกิดขึ้นต่อการพัฒนาท้องถิ่น		๑

ประเด็นการพิจารณา	รายละเอียดหลักเกณฑ์	คะแนนเต็ม	คะแนนที่ได้
-------------------	---------------------	-----------	-------------

๒. การวิเคราะห์ สภาวะการณ์และศักยภาพ (ต่อ)	(๓) การวิเคราะห์ทางสังคม เช่น ด้านแรงงาน การศึกษา สาธารณสุข ความยากจน อาชญากรรม ปัญหายาเสพติด เทคโนโลยี จารีต ประเพณี วัฒนธรรม ภูมิปัญญาท้องถิ่น เป็นต้น	๒	
	(๔) การวิเคราะห์ทางเศรษฐกิจ ข้อมูลด้านรายได้ครัวเรือน การส่งเสริม อาชีพ กลุ่มอาชีพ กลุ่มทางสังคม การพัฒนาอาชีพและกลุ่มต่างๆ สภาพ ทางเศรษฐกิจและความเป็นอยู่ทั่วไป เป็นต้น	๒	
	(๕) การวิเคราะห์สิ่งแวดล้อม พื้นที่สีเขียว ธรรมชาติต่างๆ ทาง ภูมิศาสตร์ กระบวนการหรือสิ่งที่เกิดขึ้น การประติษฐ์ที่มีผลต่อ สิ่งแวดล้อมและการพัฒนา	๒	
	(๖) ผลการวิเคราะห์ศักยภาพเพื่อประเมินสถานภาพการพัฒนาใน ปัจจุบันและโอกาสการพัฒนาในอนาคตของท้องถิ่น ด้วยเทคนิค SWOT Analysis ที่อาจส่งผลต่อการดำเนินงานได้แก่ S-Strength (จุดแข็ง)W- Weakness (จุดอ่อน) O-Opportunity (โอกาส) และT-Threat (อุปสรรค)	๒	
	(๗) สรุปประเด็นปัญหาและความต้องการของประชาชนเชิงพื้นที่ มีการ นำเสนอปัญหา ค้นหาสาเหตุของปัญหาหรือสมมติฐานของปัญหา แนว ทางการแก้ไขปัญหาหรือวิธีการแก้ไขปัญหา การกำหนดวัตถุประสงค์ เพื่อแก้ไขปัญหา	๒	
	(๘) สรุปผลการดำเนินงานตามงบประมาณที่ได้รับ และการเบิกจ่าย งบประมาณ ในปีงบประมาณ พ.ศ. ๒๕๕๗-๒๕๖๐ เช่น สรุป สถานการณ์การพัฒนา การตั้งงบประมาณ การเบิกจ่ายงบประมาณ การประเมินผลการนำแผนพัฒนาท้องถิ่นไปปฏิบัติในเชิงปริมาณ และ การประเมินประสิทธิผลของแผนพัฒนาท้องถิ่นในเชิงคุณภาพ	๑	
	(๙) ผลที่ได้รับจากการดำเนินงานในปีงบประมาณ พ.ศ. ๒๕๕๗-๒๕๖๐ เช่น ผลที่ได้รับ/ผลที่สำคัญ ผลกระทบ และสรุปปัญหาอุปสรรคการ ดำเนินงานที่ผ่านมาและแนวทางการแก้ไข ปีงบประมาณ พ.ศ. ๒๕๕๗-๒๕๖๐	๑	

๓. ยุทธศาสตร์ ๓.๑ ยุทธศาสตร์ของ องค์กรปกครองส่วน ท้องถิ่น	ควรประกอบด้วยข้อมูลดังนี้ สอดคล้องกับสภาพสังคม เศรษฐกิจ สิ่งแวดล้อมของท้องถิ่น ประเด็น ปัญหาการพัฒนาและแนวทางการพัฒนาที่สอดคล้องกับยุทธศาสตร์ของ องค์กรปกครองส่วนท้องถิ่น และเชื่อมโยงหลักพระราชรัฐ แผนยุทธศาสตร์ชาติ ๒๐ ปี แผนพัฒนาเศรษฐกิจและสังคมแห่งชาติ และ Thailand ๔.๐	๖๕ (๑๐)	
๓.๒ ยุทธศาสตร์ของ องค์กรปกครองส่วน ท้องถิ่นในเขตจังหวัด	สอดคล้องและเชื่อมโยงกับสภาพสังคม เศรษฐกิจ สิ่งแวดล้อมของ ท้องถิ่น และยุทธศาสตร์จังหวัด และเชื่อมโยงหลักพระราชรัฐ แผนยุทธศาสตร์ชาติ ๒๐ ปี แผนพัฒนาเศรษฐกิจและสังคมแห่งชาติ และ Thailand ๔.๐	๑๐	
๓.๓ ยุทธศาสตร์จังหวัด	สอดคล้องกับแผนพัฒนาเศรษฐกิจและสังคมแห่งชาติ แผนการบริหาร ราชการแผ่นดิน นโยบาย/ยุทธศาสตร์ คสช. และนโยบายรัฐบาล หลักพระราชรัฐ แผนยุทธศาสตร์ชาติ ๒๐ ปี และ Thailand ๔.๐	๑๐	

ประเด็นการพิจารณา	รายละเอียดหลักเกณฑ์	คะแนนเต็ม	คะแนนที่ได้
๓. ยุทธศาสตร์ (ต่อ) ๓.๔ วิสัยทัศน์	วิสัยทัศน์ ซึ่งมีลักษณะแสดงสถานภาพที่องค์กรปกครองส่วนท้องถิ่น ต้องการจะเป็นหรือบรรลุถึงอนาคตอย่างชัดเจน สอดคล้องกับโอกาส และศักยภาพที่เป็นลักษณะเฉพาะขององค์กรปกครองส่วนท้องถิ่น และ สัมพันธ์กับโครงการพัฒนาท้องถิ่น	๕	
๓.๕ กลยุทธ์	แสดงให้เห็นช่องทาง วิธีการ ภารกิจหรือสิ่งที่ต้องทำตามอำนาจหน้าที่ ขององค์กรปกครองส่วนท้องถิ่นที่จะนำไปสู่การบรรลุวิสัยทัศน์ หรือ แสดงให้เห็นถึงความชัดเจนในสิ่งที่จะดำเนินการให้บรรลุวิสัยทัศน์นั้น	๕	
๓.๖ เป้าประสงค์ของแต่ละ ประเด็นกลยุทธ์	เป้าประสงค์ของแต่ละประเด็นกลยุทธ์มีความสอดคล้องและสนับสนุน ต่อกลยุทธ์ที่จะเกิดขึ้น มุ่งหมายสิ่งหนึ่งสิ่งใดที่ชัดเจน	๕	

๓.๗ จุดยืนทางยุทธศาสตร์ (Positioning)	ความมุ่งมั่นอันแน่วแน่ในการวางแผนพัฒนาท้องถิ่น เพื่อให้บรรลุ วิสัยทัศน์ขององค์กรปกครองส่วนท้องถิ่น ซึ่งเกิดจากศักยภาพของพื้นที่ จริง ที่จะนำไปสู่ผลสำเร็จทางยุทธศาสตร์	๕	
๓.๘ แผนงาน	แผนงานหรือจุดมุ่งหมายเพื่อการพัฒนาในอนาคต กำหนดจุดมุ่งหมายใน เรื่องใดเรื่องหนึ่งหรือแผนงานที่เกิดจากเป้าประสงค์ ตัวชี้วัด	๕	
๓.๙ ความเชื่อมโยงของ ยุทธศาสตร์ในภาพรวม	ค่าเป้าหมาย กลยุทธ์ จุดยืนทางยุทธศาสตร์และยุทธศาสตร์ขององค์กร ปกครองส่วนท้องถิ่นที่มีความชัดเจน นำไปสู่การจัดทำโครงการพัฒนา ท้องถิ่นในแผนพัฒนาท้องถิ่นสี่ปี โดยระบุแผนงานและความเชื่อมโยงดังกล่าว		
๓.๑๐ ผลผลิต/โครงการ	ความเชื่อมโยงองค์รวมที่นำไปสู่การพัฒนาท้องถิ่นที่เกิดผลผลิต/ โครงการจากแผนยุทธศาสตร์ชาติ ๒๐ ปี แผนพัฒนาเศรษฐกิจและสังคม แห่งชาติ ฉบับที่ ๑๒ Thailand ๔.๐ แผนพัฒนาภาค/แผนพัฒนากลุ่ม จังหวัด/แผนพัฒนาจังหวัด ยุทธศาสตร์การพัฒนาขององค์กรปกครอง ส่วนท้องถิ่นในเขตจังหวัดและยุทธศาสตร์ขององค์กรปกครองส่วน ท้องถิ่น	๕	
	ผลผลิต/โครงการ เป็นผลผลิตที่เป็นชุดหรือเป็นโครงการที่เป็นชุด กลุ่ม หรืออันหนึ่งอันเดียวกัน ลักษณะเดียวกัน เป็นต้น เพื่อนำไปสู่การจัดทำ โครงการเพื่อพัฒนาท้องถิ่นในแผนพัฒนาท้องถิ่นสี่ปีอย่างถูกต้องและ ครบถ้วน	๕	
รวมคะแนน		๑๐๐	

๒. การติดตามและประเมินผลโครงการ

- ◆ แนวทางการพิจารณาการติดตามและประเมินผลโครงการเพื่อความสอดคล้องแผนพัฒนาท้องถิ่นสี่ปี
ประกอบด้วย

๑. การสรุปสถานการณ์การพัฒนา ๑๐ คะแนน
๒. การประเมินผลการนำแผนพัฒนาท้องถิ่นสี่ปีไปปฏิบัติในเชิงปริมาณ ๑๐ คะแนน
๓. การประเมินผลการนำแผนพัฒนาท้องถิ่นสี่ปีไปปฏิบัติในเชิงคุณภาพ ๑๐ คะแนน
๔. แผนงานและยุทธศาสตร์การพัฒนา ๑๐ คะแนน

๕. โครงการพัฒนา ๖๐ คะแนน ประกอบด้วย

- (๑) ความชัดเจนของชื่อโครงการ ๕ คะแนน
- (๒) กำหนดวัตถุประสงค์สอดคล้องกับโครงการ ๕ คะแนน
- (๓) เป้าหมาย (ผลผลิตของโครงการ) มีความชัดเจนนำไปสู่การตั้งงบประมาณได้ถูกต้อง ๕ คะแนน
- (๔) โครงการมีความสอดคล้องกับแผนยุทธศาสตร์ชาติ ๒๐ ปี ๕ คะแนน
- (๕) เป้าหมาย (ผลผลิตของโครงการ) มีความสอดคล้องกับแผนพัฒนาเศรษฐกิจและสังคมแห่งชาติ ฉบับที่ ๑๒ ๕ คะแนน
- (๖) โครงการมีความสอดคล้องกับ Thailand ๔.๐ ๕ คะแนน
- (๗) โครงการสอดคล้องกับยุทธศาสตร์จังหวัด ๕ คะแนน
- (๘) โครงการแก้ไขปัญหาความยากจนหรือการเสริมสร้างให้ประเทศชาติมั่นคง มั่งคั่ง ยั่งยืน ภายใต้อำเภอประชารัฐ ๕ คะแนน
- (๙) งบประมาณ มีความสอดคล้องกับเป้าหมาย (ผลผลิตของโครงการ) ๕ คะแนน
- (๑๐) มีการประมาณการราคาถูกต้องตามหลักวิธีการงบประมาณ ๕ คะแนน
- (๑๑) มีการกำหนดตัวชี้วัด (KPI) และสอดคล้องกับวัตถุประสงค์และผลที่คาดว่าจะได้รับ ๕ คะแนน
- (๑๒) ผลที่คาดว่าจะได้รับ สอดคล้องกับวัตถุประสงค์ ๕ คะแนน

๑๕๕

คะแนนรวม ๑๐๐ คะแนน เกณฑ์ที่ควรได้เพื่อให้เกิดความสอดคล้องและขับเคลื่อนการพัฒนาท้องถิ่นขององค์กรปกครองส่วนท้องถิ่น ไม่ควรน้อยกว่าร้อยละ ๘๐ (๘๐ คะแนน)

◆ แนวทางการพิจารณาการติดตามและประเมินผลโครงการเพื่อความสอดคล้องแผนพัฒนาท้องถิ่นสี่ปี ขององค์กรปกครองส่วนท้องถิ่น

ประเด็นการพิจารณา	คะแนน
๑. การสรุปสถานการณ์การพัฒนา	๑๐
๒. การประเมินผลการนำแผนพัฒนาท้องถิ่นสี่ปีไปปฏิบัติในเชิงปริมาณ	๑๐
๓. การประเมินผลการนำแผนพัฒนาท้องถิ่นสี่ปีไปปฏิบัติในเชิงคุณภาพ	๑๐
๔. แผนงานและยุทธศาสตร์การพัฒนา	๑๐

๕. โครงการพัฒนา ประกอบด้วย	๖๐
๕.๑ ความชัดเจนของชื่อโครงการ	๕
๕.๒ กำหนดวัตถุประสงค์สอดคล้องกับโครงการ	๕
๕.๓ เป้าหมาย (ผลผลิตของโครงการ) มีความชัดเจนนำไปสู่การตั้งงบประมาณได้ถูกต้อง	๕
๕.๔ โครงการมีความสอดคล้องกับแผนยุทธศาสตร์ชาติ ๒๐ ปี	๕
๕.๕ เป้าหมาย (ผลผลิตของโครงการ) มีความสอดคล้องกับแผนพัฒนาเศรษฐกิจและสังคมแห่งชาติ	๕
๕.๖ โครงการมีความสอดคล้องกับ Thailand ๔.๐	๕
๕.๗ โครงการสอดคล้องกับยุทธศาสตร์จังหวัด	๕
๕.๘ โครงการแก้ไขปัญหาความยากจนหรือการเสริมสร้างให้ประเทศชาติมั่นคง มั่งคั่ง ยั่งยืน ภายใต้หลักปรัชญาของเศรษฐกิจพอเพียง	๕
๕.๙ งบประมาณ มีความสอดคล้องกับเป้าหมาย (ผลผลิตของโครงการ)	๕
๕.๑๐ มีการประมาณการราคาถูกต้องตามหลักวิธีการงบประมาณ	๕
๕.๑๑ มีการกำหนดตัวชี้วัด (KPI) และสอดคล้องกับวัตถุประสงค์และผลที่คาดว่าจะได้รับ	๕
๕.๑๒ ผลที่คาดว่าจะได้รับ สอดคล้องกับวัตถุประสงค์	๕
รวมคะแนน	๑๐๐

๑๕๖

◆ แนวทางเบื้องต้นในการให้คะแนนแนวทางการพิจารณาการติดตามและประเมินผลโครงการเพื่อความสอดคล้องแผนพัฒนาท้องถิ่นสี่ปีขององค์กรปกครองส่วนท้องถิ่น

ประเด็นการพิจารณา	รายละเอียดหลักเกณฑ์	คะแนนเต็ม	คะแนนที่ได้
๑.การสรุปสถานการณ์การพัฒนา	เป็นการวิเคราะห์กรอบการจัดทำยุทธศาสตร์ขององค์กรปกครองส่วนท้องถิ่น (ใช้การวิเคราะห์ SWOT Analysis/Demand (Demand Analysis)/Global Demand และ Trend ปัจจัยและสถานการณ์การเปลี่ยนแปลงที่มีผลต่อการพัฒนา อย่างน้อยต้องประกอบด้วย การวิเคราะห์ศักยภาพด้านเศรษฐกิจ, ด้านสังคม, ด้านทรัพยากรธรรมชาติ	๑๐	

	และสิ่งแวดล้อม)		
๒. การประเมินผลการนำแผนพัฒนาท้องถิ่นสี่ปีไปปฏิบัติในเชิงปริมาณ	<p>๑) การควบคุมที่มีการใช้ตัวเลขต่างๆ เพื่อนำมาใช้วัดผลในเชิงปริมาณ เช่น การวัดจำนวนโครงการ กิจกรรม งานต่างๆ ก็คือผลผลิตนั่นเองว่าเป็นไปตามที่ตั้งเป้าหมายเอาไว้หรือไม่จำนวนที่ดำเนินการจริงตามที่ได้กำหนดไว้เท่าไร จำนวนที่ไม่สามารถดำเนินการได้มีจำนวนเท่าไรสามารถอธิบายได้ตามหลักประสิทธิภาพ (Efficiency) ของการพัฒนาท้องถิ่นตามอำนาจหน้าที่ที่ได้กำหนดไว้</p> <p>๒) วิเคราะห์ผลกระทบ/สิ่งที่กระทบ (Impact) โครงการที่ดำเนินการในเชิงปริมาณ (Quantitative)</p>	๑๐	
๓. การประเมินผลการนำแผนพัฒนาท้องถิ่นสี่ปีไปปฏิบัติในเชิงคุณภาพ	<p>๑) การประเมินประสิทธิผลของแผนพัฒนาในเชิงคุณภาพคือการนำเอาเทคนิคต่างๆ มาใช้เพื่อวัดว่าภารกิจ โครงการ กิจกรรม งานต่างๆ ที่ดำเนินการในพื้นที่นั้นๆ ตรงต่อความต้องการของประชาชนหรือไม่และเป็นไปตามอำนาจหน้าที่หรือไม่ ประชาชนพึงพอใจหรือไม่ สิ่งของ วัสดุ ครุภัณฑ์ การดำเนินการต่างๆ มีสภาพหรือลักษณะถูกต้อง คงทน ถาวร สามารถใช้การได้ตามวัตถุประสงค์หรือไม่ ซึ่งเป็นไปตามหลักประสิทธิผล (Effectiveness) ผลการปฏิบัติราชการที่บรรลุวัตถุประสงค์และเป้าหมายของแผนการปฏิบัติราชการตามที่ได้รับงบประมาณมาดำเนินการ รวมถึงสามารถเทียบเคียงกับส่วนราชการหรือหน่วยงาน</p> <p>๒) วิเคราะห์ผลกระทบ/สิ่งที่กระทบ (Impact) โครงการที่ดำเนินการในเชิงคุณภาพ (Qualitative)</p>	๑๐	
๔. แผนงานและยุทธศาสตร์การพัฒนา	<p>๑) วิเคราะห์แผนงาน งาน ที่เกิดจากด้านต่างๆ มีความสอดคล้องกับยุทธศาสตร์ขององค์กรปกครองส่วนท้องถิ่นในมิติต่างๆ จนนำไปสู่การจัดทำโครงการพัฒนาท้องถิ่นโดยใช้ SWOT Analysis/Demand (Demand Analysis)/Global Demand/Trend หรือหลักการบูรณาการ (Integration) กับองค์กรปกครองส่วนท้องถิ่นที่มีพื้นที่ติดต่อกัน</p> <p>๒) วิเคราะห์แผนงาน งาน ที่เกิดจากด้านต่างๆ ที่สอดคล้องกับการแก้ไขปัญหาความยากจน หลักประชารัฐ และหลักปรัชญาเศรษฐกิจพอเพียง และโดยเฉพาะเศรษฐกิจพอเพียงท้องถิ่น (ด้านการเกษตรและแหล่งน้ำ) (Local Sufficiency Economy Plan : LSEP)</p>	๑๐	

ประเด็นการพิจารณา	รายละเอียดหลักเกณฑ์	คะแนนเต็ม	คะแนนที่ได้
๕. โครงการพัฒนา	ควรประกอบด้วยข้อมูลดังนี้	๖๐	
๕.๑ ความชัดเจนของชื่อโครงการ	เป็นโครงการที่มีวัตถุประสงค์สนองต่อแผนยุทธศาสตร์การพัฒนาขององค์กรปกครองส่วนท้องถิ่นและดำเนินการเพื่อให้การพัฒนาบรรลุตามวิสัยทัศน์ขององค์กรปกครองส่วนท้องถิ่นที่กำหนดไว้ ชื่อโครงการมีความชัดเจน มุ่งไปเรื่องใดเรื่องหนึ่ง อ่านแล้วเข้าใจได้ว่าจะพัฒนาอะไรในอนาคต	๕	
๕.๒ กำหนดวัตถุประสงค์สอดคล้องกับโครงการ	มีวัตถุประสงค์ชัดเจน (clear objective) โครงการต้องกำหนดวัตถุประสงค์สอดคล้องกับความเป็นมาของโครงการ สอดคล้องกับหลักการและเหตุผล วิธีการดำเนินงานต้องสอดคล้องกับวัตถุประสงค์ มีความเป็นไปได้ชัดเจน มีลักษณะเฉพาะเจาะจง	๕	
๕.๓ เป้าหมาย (ผลผลิตของโครงการ) มีความชัดเจนนำไปสู่การตั้งงบประมาณได้ถูกต้อง	สภาพที่อยากให้เกิดขึ้นในอนาคตเป็นทิศทางที่ต้องไปให้ถึงเป้าหมายต้องชัดเจน สามารถระบุจำนวนเท่าไร กลุ่มเป้าหมายคืออะไร มีผลผลิตอย่างไร กลุ่มเป้าหมาย พื้นที่ดำเนินงาน และระยะเวลาดำเนินงาน อธิบายให้ชัดเจนว่าโครงการนี้จะทำที่ไหน เริ่มต้นในช่วงเวลาใดและจบลงเมื่อไร ใครคือกลุ่มเป้าหมายของโครงการ หากกลุ่มเป้าหมายมีหลายกลุ่ม ให้บอกชัดเจนไปว่าใครคือกลุ่มเป้าหมายหลัก ใครคือกลุ่มเป้าหมายรอง	๕	
๕.๔ โครงการมีความสอดคล้องกับแผนยุทธศาสตร์ ๒๐ ปี	โครงการสอดคล้องกับ (๑) ความมั่นคง (๒) การสร้างความสามารถในการแข่งขัน (๓) การพัฒนาและเสริมสร้างศักยภาพคน (๔) การสร้างโอกาสความเสมอภาคและเท่าเทียมกันทางสังคม (๕) การสร้างการเติบโตบนคุณภาพชีวิตที่เป็นมิตรต่อสิ่งแวดล้อม (๖) การปรับสมดุลและพัฒนาระบบการบริหารจัดการภาครัฐ เพื่อให้เกิดความมั่นคง มั่งคั่ง ยั่งยืน	๕	
๕.๕ เป้าหมาย (ผลผลิต)	โครงการมีความสอดคล้องกับแผนพัฒนาเศรษฐกิจและสังคมแห่งชาติ	๕	

<p>ของโครงการ) มีความสอดคล้องกับแผนพัฒนาเศรษฐกิจและสังคมแห่งชาติ</p>	<p>ฉบับที่ ๑๒ โดย (๑) ยึดหลักปรัชญาของเศรษฐกิจพอเพียง (๒) ยึดคนเป็นศูนย์กลางการพัฒนา (๓) ยึดวิสัยทัศน์ภายใต้ยุทธศาสตร์ชาติ ๒๐ ปี (๔) ยึดเป้าหมายอนาคตคนไทย ๒๕๗๙ (๕) ยึดหลักการนำไปสู่การปฏิบัติให้เกิดผลสัมฤทธิ์อย่างจริงจังใน ๕ ปีที่ต่อยอดไปสู่ผลสัมฤทธิ์ที่เป็นเป้าหมายระยะยาว ภายใต้แนวทางการพัฒนา (๑) การยกระดับศักยภาพการแข่งขันและการหลุดพ้นกับดักรายได้ปานกลางสู่รายได้สูง (๒) การพัฒนาศักยภาพคนตามช่วงวัยและการปฏิรูประบบเพื่อสร้างสังคมสูงวัยอย่างมีคุณภาพ (๓) การลดความเหลื่อมล้ำทางสังคม (๔) การรองรับการเชื่อมโยงภูมิภาคและความเป็นเมือง (๕) การสร้างความเจริญเติบโตทางเศรษฐกิจและสังคมอย่างเป็นมิตรกับสิ่งแวดล้อม (๖) การบริหารราชการแผ่นดินที่มีประสิทธิภาพ</p>		
<p>๕.๖ โครงการมีความสอดคล้องกับ Thailand ๔.๐</p>	<p>โครงการมีลักษณะหรือสอดคล้องกับการปรับเปลี่ยนโครงสร้างเศรษฐกิจไปสู่ Value-Based Economy หรือเศรษฐกิจที่ขับเคลื่อนด้วยนวัตกรรม ทำน้อย ได้มาก เช่น (๑) เปลี่ยนจากการผลิตสินค้าโภคภัณฑ์ไปสู่สินค้าเชิงนวัตกรรม (๒) เปลี่ยนจากการขับเคลื่อนประเทศด้วยภาคอุตสาหกรรม ไปสู่การขับเคลื่อนด้วยเทคโนโลยี ความคิดสร้างสรรค์ และนวัตกรรม (๓) เปลี่ยนจากการเน้นภาคการผลิตสินค้า ไปสู่การเน้นภาคบริการมากขึ้น รวมถึงโครงการที่เติมเต็มด้วยวิทยาการ ความคิดสร้างสรรค์ นวัตกรรม วิทยาศาสตร์ เทคโนโลยี และการวิจัยและพัฒนา แล้วต่อยอดความได้เปรียบเชิงเปรียบเทียบ เช่น ด้านเกษตร เทคโนโลยีชีวภาพ สาธารณสุข วัฒนธรรม ฯลฯ</p>	<p>๕</p>	

ประเด็นการพิจารณา	รายละเอียดหลักเกณฑ์	คะแนนเต็ม	คะแนนที่ได้
โครงการพัฒนา (ต่อ)	<p>โครงการพัฒนาท้องถิ่นมีความสอดคล้องกับห้วงระยะเวลาของแผนพัฒนาจังหวัดที่ได้กำหนดขึ้น เพื่อขับเคลื่อนการพัฒนาท้องถิ่นเสมือนหนึ่งการขับเคลื่อนการพัฒนาจังหวัด ซึ่งไม่สามารถแยกส่วนใดส่วนหนึ่งออกจากกันได้ นอกจากนี้โครงการพัฒนาท้องถิ่นต้องเป็นโครงการเชื่อมต่อ</p>	<p>๕</p>	

<p>การ คล่อง</p> <p>ศาสตร์ วัด</p>	<p>หรือเดินทางไปด้วยกันกับยุทธศาสตร์จังหวัดที่ได้กำหนดขึ้นที่เป็นปัจจุบัน</p>		
<p>การ ปัญหา ม จนหรือ มสร้าง</p> <p>เทศชาติ ง มั่งคั่ง น ได้หลัก ชารัฐ</p>	<p>เป็นโครงการที่ดำเนินการภายใต้พื้นฐานความพอเพียงที่ประชาชนดำเนินการเองหรือร่วมดำเนินการ เป็นโครงการจ่อยอดและขยายได้ เป็นโครงการที่ประชาชนต้องการเพื่อให้เกิดความยั่งยืน ซึ่งมีลักษณะที่จะให้ท้องถิ่นมีความมั่นคง มั่งคั่ง ยั่งยืน เป็นท้องถิ่นที่พัฒนาแล้ว ด้วยการพัฒนาตามปรัชญาเศรษฐกิจพอเพียง และเศรษฐกิจพอเพียงท้องถิ่น (ด้านการเกษตรและแหล่งน้ำ) (LSEP)</p>	<p>๕</p>	
<p>ประมาณ าม คล่อง เป้าหมาย ผลิตของ งการ)</p>	<p>งบประมาณโครงการพัฒนาจะต้องคำนึงถึงหลักสำคัญ ๕ ประการในการจัดทำโครงการได้แก่ (๑) ความประหยัด (Economy) (๒) ความมีประสิทธิภาพ (Efficiency) (๓) ความมีประสิทธิภาพ (Effectiveness) (๔) ความยุติธรรม (Equity) (๕) ความโปร่งใส (Transparency)</p>	<p>๕</p>	
<p>๐ มีการ มาณ ราคา ้องตาม</p>	<p>การประมาณการราคาเพื่อการพัฒนาต้องให้สอดคล้องกับโครงการถูกต้องตามหลักวิชาการทางช่าง หลักของราคากลาง ราคากลางท้องถิ่น มีความโปร่งใสในการกำหนดราคาและตรวจสอบได้ในเชิงประจักษ์ มีความคลาดเคลื่อนไม่มากกว่าหรือไม่ต่ำกว่าร้อยละห้าของการนำไปตั้งงบประมาณรายจ่ายในข้อบัญญัติ/เทศบัญญัติ เงินสะสม หรือรายจ่ายพัฒนาที่ปรากฏในรูปแบบอื่นๆ</p>	<p>๕</p>	

วิธีการ ประมาณ			
๑) มีการ วัด วัด) และ คล้อย	มีการกำหนดดัชนีชี้วัดผลงาน (Key Performance Indicator : KPI) ที่ สามารถวัดได้ (measurable) ใช้บอกประสิทธิผล (effectiveness) ใช้บอกประสิทธิภาพ (efficiency) ได้ เช่น การกำหนดความพึงพอใจ การกำหนดร้อยละ การกำหนดอันเกิดจากผลของวัตถุประสงค์ที่เกิดขึ้นที่ ที่ได้รับ (การคาดการณ์ คาดว่าจะได้รับ)	๕	
วัตถุประสงค์ ผลที่ ว่าจะ ับ			
๒) ผลที่ ว่าจะ ับ คล้อย	ผลที่ได้รับเป็นสิ่งที่เกิดขึ้นได้จริงจากการดำเนินการตามโครงการพัฒนา ซึ่งสอดคล้องกับวัตถุประสงค์ที่ตั้งไว้ การได้ผลหรือผลที่เกิดขึ้นจะต้อง เท่ากับวัตถุประสงค์หรือมากกว่าวัตถุประสงค์ ซึ่งการเขียนวัตถุประสงค์ควรคำนึงถึง (๑) ความเป็นไปได้และมีความเฉพาะเจาะจง ในการ ดำเนินงานตามโครงการ (๒) วัดและประเมินผลระดับของความสำเร็จได้ (๓) ระบุสิ่งที่ต้องการดำเนินงานอย่างชัดเจนและเฉพาะเจาะจงมาก ที่สุด และสามารถปฏิบัติได้ (๔) เป็นเหตุเป็นผล สอดคล้องกับความเป็นจริง (๕) ส่งผลต่อการบ่งบอกเวลาได้	๕	
วัตถุประสงค์			
		รวมคะแนน	๑๐๐

๓. สรุปผลการพัฒนาท้องถิ่นในภาพรวม

๓.๑ การวัดผลในเชิงปริมาณและเชิงคุณภาพ

โดยใช้รูปแบบเชิงพรรณนา ซึ่งสามารถแสดงได้ทั้งการอธิบายเชิงสถิติ รูปภาพ กราฟ ข้อมูลต่าง ๆ จาก

๑. ใช้แบบสำหรับการติดตามและประเมินผลเชิงปริมาณและคุณภาพ

(๑) แบบตัวบ่งชี้การปฏิบัติงาน (Performance Indicators)

(๒) แบบบัตรคะแนน (Scorecard Model) แบบบัตรคะแนน หรือ Scorecard Model ของ Kaplan & Norton

(๓) แบบมุ่งวัดผลสัมฤทธิ์ (Result Framework Model (RF))

(๔) แบบเชิงเหตุผล (Logical Model) ตัวแบบเชิงเหตุผล หรือ Logical Model

(๕) แบบวัดกระบวนการปฏิบัติงาน (Process Performance Measurement System (PPMS)) ระบบการวัดกระบวนการปฏิบัติงานหรือ PPMS

(๖) แบบการประเมินโดยใช้วิธีการแก้ปัญหาหรือเรียนรู้จากปัญหาที่เกิดขึ้นหรือ Problem-Solving Method

(๗) แบบการประเมินแบบมีส่วนร่วม (Participatory Methods)

(๘) แบบการประเมินผลกระทบ (Impact Evaluation)

(๙) แบบการประเมินความเสี่ยง (Risk Assessment Model)

(๑๐) แบบการประเมินตนเอง (Self-assessment Model) และ

(๑๑) แบบอื่น ๆ ที่องค์กรปกครองส่วนท้องถิ่นกำหนดขึ้น ทั้งนี้ต้องอยู่ภายใต้กรอบตามข้อ (๑)-(๑๐) หรือเป็นแบบผสมก็ได้

๒. เชิงปริมาณ (Quantity) คุณภาพ (Quality) ผลที่ได้จริง ๆ คืออะไร ค่าใช้จ่าย (Cost) เวลา (Time) เป็นไปตามที่กำหนดไว้หรือไม่

๓. ประชาชนได้ประโยชน์อย่างไรหรือราชการได้ประโยชน์อย่างไร

๔. วัดผลนั้นได้จริงหรือไม่ หรือวัดได้เท่าไร (Key Performance Indicators : KPIs)

๕. ผลกระทบ (Impact)

๔. ข้อเสนอแนะในการจัดทำแผนพัฒนาท้องถิ่นในอนาคต

๔.๑ ผลกระทบนำไปสู่ออนาคต

ในทฤษฎีทางวิชาการการจัดการ ระบุว่า องค์กรต่างๆไม่ว่าจะเป็นองค์กรภาครัฐหรือองค์กรภาคเอกชนจะพัฒนา เติบโตและอยู่รอดได้ต้องมีการปรับตัวให้เข้ากับการเปลี่ยนแปลงของสภาพแวดล้อมภายนอก ๔ ประการ (PEST) ตลอดเวลา ซึ่งประกอบไปด้วย

- 1) สิ่งแวดล้อมด้านการเมือง (Political Environment)
- 2) สิ่งแวดล้อมด้านเศรษฐกิจ (Economic Environment)
- 3) สิ่งแวดล้อมด้านสังคม (Social Environment) และ

4) สิ่งแวดล้อมด้านวิทยาการใหม่ๆ (Technology)

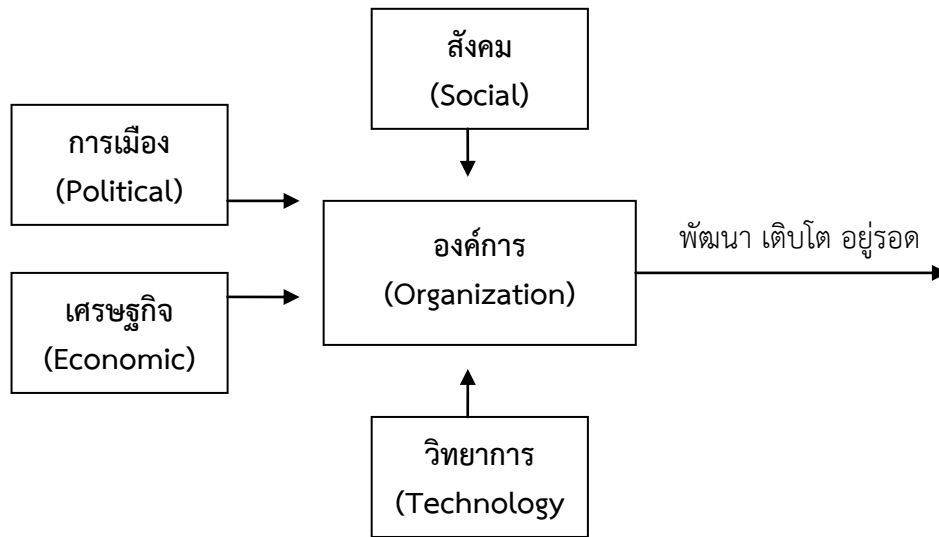

จากแผนภาพ องค์การบริหารส่วนตำบล มีฐานะเป็นองค์กรภาครัฐองค์กรหนึ่ง จึงมีความจำเป็นที่จะต้องมีความสามารถในการปรับตัวให้เข้ากับการเปลี่ยนแปลงของสิ่งแวดล้อมต่างๆ ๔ ประการดังที่กล่าวมาแล้ว เพื่อให้องค์กรพัฒนา เติบโตและอยู่รอดต่อไปได้ วิทยาลัยฯ ในการปฏิบัติงานในองค์กรปกครองส่วนท้องถิ่นต้องวิเคราะห์ตามสิ่งแวดล้อมที่จะเปลี่ยนแปลงไปทั้ง ๔ ประการ ดังนี้

๑) การปรับตัวให้เข้ากับการเมือง(Political Environment) ที่เปลี่ยนแปลง

หากกล่าวถึงการปกครองของไทยในปัจจุบัน อาจแบ่งระดับการเมืองออกได้เป็น ๒ ระดับ ได้แก่ การเมืองระดับชาติ และการเมืองระดับท้องถิ่น การเมืองระดับชาติ ได้แก่ การเมืองระดับรัฐบาลสมาชิกสภาผู้แทนราษฎร สมาชิกวุฒิสภา ในส่วนของการเมืองระดับท้องถิ่นนั้นยังสามารถแบ่งแยกย่อยออกได้เป็นหลายประเภท เช่น การเมืองของ อบจ. เทศบาล หรือ อบต. หรือแม้กระทั่งการเมืองในระดับหมู่บ้านที่จะต้องมีการเลือกตั้งผู้ใหญ่บ้านโดยราษฎรในหมู่บ้านนั้นๆ เป็นต้น

ในสภาพข้อเท็จจริงปัจจุบันและผลงานวิจัยต่างๆที่เกี่ยวข้องต่างชี้ว่าการเมืองในระดับชาติ ยังมีอิทธิพลต่อการเมืองในระดับท้องถิ่นอยู่หลายประการ เช่น การเลือกตั้งในระดับท้องถิ่นต้องอาศัยภาพลักษณ์ของพรรคการเมืองระดับชาติเพื่อช่วยในการหาเสียง การให้เงินอุดหนุนเฉพาะกิจจากส่วนกลางมายังองค์กรปกครองส่วนท้องถิ่นโดยเลือกให้เฉพาะท้องถิ่นที่เป็นพรรคพวกเดียวกันกับราชการส่วนกลาง เป็นต้น

ในอนาคต อำนาจหน้าที่และบทบาทของนักการเมืองท้องถิ่นและข้าราชการท้องถิ่นจะเป็นอย่างไรนั้น ส่วนหนึ่งก็ขึ้นอยู่กับสิ่งแวดล้อมทางการเมือง โดยเฉพาะอย่างยิ่งอิทธิพลจากการเมืองระดับชาติซึ่งถ่ายทอดออกมาเป็นนโยบายของรัฐที่มีต่อ อปท. ซึ่งมักสลับสับเปลี่ยนกันเป็น ๒ กรณี กล่าวคือ การรวมอำนาจการปกครอง (Centralization) หรือ การกระจายอำนาจการปกครอง (Decentralization) ดังนั้น ผู้ที่จะปฏิบัติงานใน อบต. จึงจำเป็นที่จะต้องทราบความเคลื่อนไหวของนโยบายรัฐอยู่ตลอดเวลา เพื่อบริหารจัดการ อบท.ให้เข้ากับสถานการณ์ดังกล่าวที่เปลี่ยนแปลงอยู่ตลอดเวลา

ในส่วนของปัจจัยการเมืองระดับท้องถิ่นด้วยตนเองนั้น ทุกฝ่ายที่เกี่ยวข้องจะต้องเข้าใจบทบาทหน้าที่ของตนเอง ซึ่งโดยหลักการแล้วการตัดสินใจกำหนดนโยบายควรเป็นหน้าที่ของฝ่ายการเมืองท้องถิ่น ทุกฝ่ายควรต้องรู้ความเคลื่อนไหวและการเปลี่ยนแปลงของการเมืองท้องถิ่นในทุกระดับทั้งระดับ อบจ. เทศบาล อบต. และระดับหมู่บ้าน เพราะการเมืองท้องถิ่นเหล่านี้มีความเชื่อมโยงสัมพันธ์กันและจะต้องมีผลกระทบต่อ อบท.ไม่ทางตรงก็ทางอ้อม ข้าราชการท้องถิ่นควรพยายามปรับข้อเท็จจริงในท้องถิ่นให้เข้ากับระเบียบกฎหมายของรัฐ ซึ่งในบางครั้งระเบียบกฎหมายอาจไม่เหมาะสมกับสภาพปัญหาและความต้องการของคนในท้องถิ่นก็ต้องเป็นหน้าที่ของข้าราชการท้องถิ่น ที่จะประยุกต์ใช้กฎหมาย ให้สามารถใช้ได้จริงตามสภาพและบริบทแวดล้อมของท้องถิ่นนั้นๆ จึงจะได้ชื่อว่าเป็นนักบริหารการเปลี่ยนแปลง(Change Agent) อย่างแท้จริง

๑๖๑

๒) การปรับตัวเข้ากับเศรษฐกิจ (Economic Environment) ที่เปลี่ยนแปลง

เมื่อสภาพเศรษฐกิจโดยรวมของประเทศไม่ดี ทำให้ประชาชนยากจนเพิ่มขึ้นเป็นสาเหตุของปัญหาอื่นๆที่กระทบต่อ อบท.ตามมา ไม่ว่าจะเป็นปัญหาเสพติด ปัญหาโสเภณีเด็ก ปัญหาประชาชนเรียกร้องในสิ่งที่สามารถแก้ไขปัญหาเฉพาะหน้ามากกว่าสิ่งที่แก้ไขปัญหาดูได้อย่างยั่งยืน เช่น ต้องการผ้าห่มกันหนาวฟรี เสื้อกันหนาวฟรี และของฟรีอื่นๆจาก อบท. เป็นต้น ซึ่งสวนทางกับระเบียบกฎหมายและการตรวจสอบอย่างเข้มข้นของสำนักงานตรวจเงินแผ่นดิน ที่พยายามจำกัดขอบเขตการตัดสินใจขององค์กรปกครองส่วนท้องถิ่นในเรื่องของการแจกของให้แก่ราษฎร

อีกปัญหาหนึ่งประชาชนอาจขาดการมีส่วนร่วมทางการเมืองกับ อบท. เพราะต้องเอาเวลาไปทำงานหาเงินเพื่อปากท้องของตนเองก่อน หรือบางครั้งอาจมีส่วนร่วมแค่การรับเงินแล้วไปลงคะแนนเสียงเลือกตั้ง รวมตลอดถึงปัญหาความยากจนของประชาชนจะสร้างความเข้มแข็งให้กับนโยบายประชานิยมไปโดยปริยายซึ่งอาจส่งผล กระทบในทางลบในระยะยาว โดยเฉพาะอย่างยิ่งเป็นการส่งเสริมลักษณะนิสัยการพึ่งพิงรัฐอยู่ตลอดเวลาของประชาชน เป็นต้น

ดังนั้น การสร้างกระบวนทัศน์ (Paradigm) ทางความคิดให้แก่ประชาชนตามหลัก “ตนเป็นที่พึ่งแห่งตน” และ “ปรัชญาเศรษฐกิจพอเพียง” ควรเป็นสิ่งสำคัญที่นักบริหารงาน อบท. ควรให้ความสนใจที่จะส่งเสริมและพัฒนาในประเด็นนี้

๓) การปรับตัวเข้ากับสังคม (Social Environment) ที่เปลี่ยนแปลง

ชุมชนแต่ละชุมชนมีสภาพทางสังคมและวัฒนธรรมที่แตกต่างกัน ดังนั้น การปฏิบัติงานในแต่ละพื้นที่ก็ต้องเผชิญกับสภาพทางสังคมและวัฒนธรรมที่แตกต่างกัน เช่น บางพื้นที่อาจเป็นสังคมของคนพุทธ บางพื้นที่อาจเป็นสังคมของคนคริสต์หรืออิสลาม บางพื้นที่เป็นสังคมปฐมนิยม (ชุมชนชนบท) บางพื้นที่เป็นสังคมทฤษฎีนิยม (ชุมชนในเมือง) บางพื้นที่ประชาชนให้ความร่วมมือกับกิจกรรมของ อปท.เป็นอย่างดี บางพื้นที่ประชาชนขาดความร่วมมือ บางพื้นที่อาจเป็นสังคมที่ประกอบด้วยชนเผ่าต่างๆมากมาย เป็นต้น

สภาพของสังคมไทยมักเป็นสังคมอุปถัมภ์ ผู้บริหารท้องถิ่นอาจมีแนวโน้มที่จะตัดสินใจกำหนดนโยบายไปตอบสนองต่อกลุ่มญาติพี่น้องของตน กลุ่มอื่นที่แพ้การเลือกตั้งเมื่อไม่ได้รับการตอบสนองก็หาทางโจมตี ก่อให้เกิดความขัดแย้งที่รุนแรงขึ้นในสังคมท้องถิ่นมากกว่าในอดีต ดังนั้น บุคลากรใน อบต. จึงจำเป็นที่จะต้องเข้าใจผลกระทบที่มาจากสาเหตุการกระจายอำนาจสู่ท้องถิ่นที่ส่งผลโดยตรงต่อความสามัคคีในสังคมท้องถิ่นยุคปัจจุบัน ต้องมีความสามารถบริหารงานบนความขัดแย้งในสังคม เพราะคงไม่มีสังคมใดในประเทศไทยที่จะมีคนที่ชอบสิ่งๆ เหมือนกันทั้งหมด การปฏิบัติงานทุกอย่างย่อมมีการเห็นด้วย ไม่เห็นด้วย ต่อต้าน และไม่ต่อต้าน อยู่คู่กับสังคมประชาธิปไตยเสมอ สำคัญเพียงแต่ว่าจะสามารถลดระดับหรือแก้ไขความขัดแย้งที่รุนแรงนั้นได้อย่างไร

๔) การปรับตัวเข้ากับวิทยาการใหม่ๆ (Technology) ที่เปลี่ยนแปลง

ในปัจจุบันกรมส่งเสริมการปกครองท้องถิ่นมีนโยบายส่งเสริมการพัฒนาบุคลากรโดยการฝึกอบรมอยู่เป็นประจำ เช่น การฝึกอบรมการใช้คอมพิวเตอร์โปรแกรมต่างๆ การฝึกอบรมการจัดทำเว็บไซต์องค์กร เป็นต้น ประกอบกับกรมส่งเสริมฯ มีเว็บไซต์เผยแพร่ข้อมูลข่าวสารต่างๆที่จำเป็นและเกี่ยวข้องกับการปฏิบัติงานของ อปท. ที่ปรับปรุงให้ทันสมัยอยู่ทุกวัน เช่น การเผยแพร่หนังสือสั่งการต่างๆผ่านช่องทางการสารบรรณอิเล็กทรอนิกส์ เป็นต้น หากพนักงานท้องถิ่นให้ความสำคัญในการอ่านหนังสือสั่งการของกรมส่งเสริมฯทางอินเทอร์เน็ตอยู่เป็นประจำ ก็จะนำมาซึ่งการบริหารงานที่มีประสิทธิภาพและไม่ขัดต่อระเบียบ กฎหมาย หนังสือสั่งการที่เปลี่ยนแปลงไปอยู่ตลอดเวลา

๔.๒ ข้อสังเกต ข้อเสนอแนะ ผลจากการพัฒนา

องค์การบริหารส่วนตำบลพิหารแดง มีข้อสังเกต ข้อเสนอแนะ ผลจากการพัฒนา โดยอิงการคาดการณ์ การพัฒนาต่างๆอยู่ภายใต้สิ่งแวดล้อมภายนอกต่างๆ ดังต่อไปนี้

๑) การเปลี่ยนแปลงในประเทศที่จะส่งผลกระทบต่อ อบต.

- รัฐธรรมนูญฉบับใหม่จะส่งผลกระทบต่อองค์กรปกครองส่วนท้องถิ่นอย่างไร
- แนวโน้มการยกฐานะจาก อบต. เป็นเทศบาลทั่วประเทศ
- แนวโน้มการควบรวมองค์กรปกครองส่วนท้องถิ่น
- การเพิ่มขึ้นหรือลดลงของการจัดสรรเงินงบประมาณให้ อบต.

๒) การเปลี่ยนแปลงในระดับภูมิภาคที่จะส่งผลกระทบต่อ อบต.

AEC หรือ Asean Economics Community คือการรวมตัวของชาติในอาเซียน ๑๐ ประเทศ โดยมี ไทย พม่า ลาว เวียดนาม มาเลเซีย สิงคโปร์ อินโดนีเซีย ฟิลิปปินส์ กัมพูชา บรูไน เพื่อที่จะให้มีผลประโยชน์ทางเศรษฐกิจร่วมกัน จะมีรูปแบบคล้ายๆ กลุ่ม Euro Zone นั้นเอง จะทำให้มีผลประโยชน์ อำนาจต่อรองต่างๆ กับคู่ค้าได้มากขึ้น และการนำเข้า ส่งออกของชาติในอาเซียนก็จะเสรี ยกเว้นสินค้าบางชนิดที่แต่ละประเทศอาจจะขอไว้ไม่ลดภาษีนำเข้า (เรียกว่าสินค้าอ่อนไหว)

Asean จะรวมตัวเป็น ประชาคมเศรษฐกิจอาเซียนและมีผลเป็นรูปธรรม ณ วันที่ ๓๑ ธันวาคม ๒๕๕๘ ณ วันนั้นจะทำให้ภูมิภาคนี้เปลี่ยนแปลงไปอย่างมาก โดย AEC Blueprint (แบบพิมพ์เขียว) หรือแนวทางที่จะให้ AEC เป็นไปคือ

๑. การเป็นตลาดและฐานการผลิตเดียวกัน
๒. การเป็นภูมิภาคที่มีขีดความสามารถในการแข่งขันสูง
๓. การเป็นภูมิภาคที่มีการพัฒนาทางเศรษฐกิจที่เท่าเทียมกัน
๔. การเป็นภูมิภาคที่มีการบูรณาการเข้ากับเศรษฐกิจโลก

๑๕๑

ส่วนที่ ๕

การติดตามและประเมินผล

๑. การติดตามและประเมินผลยุทธศาสตร์

- ◆ แนวทางการพิจารณาการติดตามและประเมินผลยุทธศาสตร์เพื่อความสอดคล้องแผนพัฒนาท้องถิ่นสี่ปี

ประกอบด้วย

- ๑.๑ ข้อมูลสภาพทั่วไปและข้อมูลพื้นฐานขององค์กรปกครองส่วนท้องถิ่น ๒๐ คะแนน
- ๑.๒ การวิเคราะห์สภาพการณ์และศักยภาพ ๑๕ คะแนน
- ๑.๓ ยุทธศาสตร์ ๖๕ คะแนน ประกอบด้วย

- (๑) ยุทธศาสตร์ขององค์กรปกครองส่วนท้องถิ่น ๑๐ คะแนน
- (๒) ยุทธศาสตร์ขององค์กรปกครองส่วนท้องถิ่นในเขตจังหวัด ๑๐ คะแนน
- (๓) ยุทธศาสตร์จังหวัด ๑๐ คะแนน
- (๔) วิสัยทัศน์ ๕ คะแนน
- (๕) กลยุทธ์ ๕ คะแนน
- (๖) เป้าประสงค์ของแต่ละประเด็นกลยุทธ์ ๕ คะแนน
- (๗) จุดยืนทางยุทธศาสตร์ ๕ คะแนน
- (๘) แผนงาน ๕ คะแนน
- (๙) ความเชื่อมโยงของยุทธศาสตร์ในภาพรวม ๕ คะแนน
- (๑๐) ผลผลิต/โครงการ ๕ คะแนน

คะแนนรวม ๑๐๐ คะแนน เกณฑ์ที่ควรได้เพื่อให้เกิดความสอดคล้องและขับเคลื่อนการพัฒนาท้องถิ่นขององค์กรปกครองส่วนท้องถิ่น ไม่ควรน้อยกว่าร้อยละ ๘๐ (๘๐ คะแนน)

◆ แนวทางการพิจารณาการติดตามและประเมินผลยุทธศาสตร์เพื่อความสอดคล้องแผนพัฒนาท้องถิ่นสี่ปี ขององค์กรปกครองส่วนท้องถิ่น

ประเด็นการพิจารณา	คะแนน
๑. ข้อมูลสภาพทั่วไปและข้อมูลพื้นฐานขององค์กรปกครองส่วนท้องถิ่น	๒๐
๒. การวิเคราะห์สถานการณ์และศักยภาพ	๑๕
๓. ยุทธศาสตร์ ประกอบด้วย	๖๕
๓.๑ ยุทธศาสตร์ขององค์กรปกครองส่วนท้องถิ่น	(๑๐)
๓.๒ ยุทธศาสตร์ขององค์กรปกครองส่วนท้องถิ่นในเขตจังหวัด	(๑๐)
๓.๓ ยุทธศาสตร์จังหวัด	(๑๐)
๓.๔ วิสัยทัศน์	(๕)
๓.๕ กลยุทธ์	(๕)
๓.๖ เป้าประสงค์ของแต่ละประเด็นกลยุทธ์	(๕)
๓.๗ จุดยืนทางยุทธศาสตร์	(๕)
๓.๘ แผนงาน	(๕)
๓.๙ ความเชื่อมโยงของยุทธศาสตร์ในภาพรวม	(๕)

๓.๑๐ ผลผลิต/โครงการ	(๕)
รวมคะแนน	๑๐๐

๑๕๒

◆ แนวทางเบื้องต้นในการให้คะแนนแนวทางการพิจารณาการติดตามและประเมินผลยุทธศาสตร์ เพื่อความสอดคล้องแผนพัฒนาท้องถิ่นสี่ปีขององค์กรปกครองส่วนท้องถิ่น

ประเด็นการพิจารณา	รายละเอียดหลักเกณฑ์	คะแนนเต็ม	คะแนนที่ได้
๑.ข้อมูลสภาพทั่วไปและข้อมูลพื้นฐานขององค์กรปกครองส่วนท้องถิ่น	ควรประกอบด้วยข้อมูลดังนี้ (๑) ข้อมูลเกี่ยวกับด้านกายภาพ เช่น ที่ตั้งของหมู่บ้าน/ชุมชน/ตำบล ลักษณะลักษณะภูมิประเทศ ลักษณะภูมิอากาศ ลักษณะของดิน ลักษณะของแหล่งน้ำ ลักษณะของไม้/ป่าไม้ ฯลฯ ด้านการเมือง/การปกครอง เช่น เขตการปกครอง การเลือกตั้ง ฯลฯ	๒๐ (๓)	
	(๒) ข้อมูลเกี่ยวกับด้านการเมือง/การปกครอง เช่น เขตการปกครอง การเลือกตั้ง ฯลฯ ประชากร เช่น ข้อมูลเกี่ยวกับจำนวนประชากร และ ช่วงอายุและจำนวนประชากร ฯลฯ	(๒)	
	(๓) ข้อมูลเกี่ยวกับสภาพทางสังคม เช่น การศึกษา สาธารณสุข อาชญากรรม ยาเสพติด การสังคมสงเคราะห์ ฯลฯ	(๒)	
	(๔) ข้อมูลเกี่ยวกับระบบบริการพื้นฐาน เช่น การคมนาคมขนส่ง การไฟฟ้า การประปา โทรศัพท์ ฯลฯ	(๒)	
	(๕) ข้อมูลเกี่ยวกับระบบเศรษฐกิจ เช่น การเกษตร การประมง การปศุสัตว์ การบริการ การท่องเที่ยว อุตสาหกรรม การพาณิชย์/กลุ่มอาชีพ แรงงาน ฯลฯ และเศรษฐกิจพอเพียงท้องถิ่น (ด้านการเกษตรและแหล่งน้ำ)	(๒)	
	(๖) ข้อมูลเกี่ยวกับศาสนา ประเพณี วัฒนธรรม เช่น การนับถือศาสนา ประเพณีและงานประจำปี ภูมิปัญญาท้องถิ่น ภาษาถิ่น สินค้าพื้นเมือง และของที่ระลึก ฯลฯ และอื่นๆ	(๒)	

	(๗) ข้อมูลเกี่ยวกับทรัพยากรธรรมชาติ เช่น น้ำ ป่าไม้ ภูเขา คุณภาพของทรัพยากรธรรมชาติ ฯลฯ	(๒)	
	(๘) การสำรวจและจัดเก็บข้อมูลเพื่อการจัดทำแผนพัฒนาท้องถิ่นหรือการใช้ข้อมูล จปฐ.	(๒)	
	(๙) การประชุมประชาคมท้องถิ่น รูปแบบ วิธีการ และการดำเนินการประชุมประชาคมท้องถิ่น โดยใช้กระบวนการร่วมคิด ร่วมทำ ร่วมตัดสินใจ ร่วมตรวจสอบ ร่วมรับประโยชน์ ร่วมแก้ปัญหา ปรัชญาหรือแลกเปลี่ยนเรียนรู้ เพื่อแก้ปัญหาสำหรับการพัฒนาท้องถิ่นตามอำนาจหน้าที่ขององค์กรปกครองส่วนท้องถิ่น	(๓)	
๒. การวิเคราะห์สภาพการณ์และศักยภาพ	ควรประกอบด้วยข้อมูลดังนี้ (๑) การวิเคราะห์ที่ครอบคลุมความเชื่อมโยง ความสอดคล้องยุทธศาสตร์จังหวัด ยุทธศาสตร์การพัฒนาขององค์กรปกครองส่วนท้องถิ่นในเขตจังหวัด ยุทธศาสตร์ขององค์กรปกครองส่วนท้องถิ่น นโยบายของผู้บริหารท้องถิ่น รวมถึงความเชื่อมโยงแผนยุทธศาสตร์ชาติ ๒๐ ปี แผนพัฒนาเศรษฐกิจและสังคมแห่งชาติ และ Thailand ๔.๐	๑๕ ๒	
	(๒) การวิเคราะห์การใช้ผังเมืองรวมหรือผังเมืองเฉพาะและการบังคับใช้ผลของการบังคับใช้ สภาพการณ์ที่เกิดขึ้นต่อการพัฒนาท้องถิ่น		

๑๕๓

ประเด็นการพิจารณา	รายละเอียดหลักเกณฑ์	คะแนนเต็ม	คะแนนที่ได้
๒. การวิเคราะห์สภาพการณ์และศักยภาพ (ต่อ)	(๓) การวิเคราะห์ทางสังคม เช่น ด้านแรงงาน การศึกษา สาธารณสุข ความยากจน อาชญากรรม ปัญหายาเสพติด เทคโนโลยี จาไรต ประเพณี วัฒนธรรม ภูมิปัญญาท้องถิ่น เป็นต้น	๒	
	(๔) การวิเคราะห์ทางเศรษฐกิจ ข้อมูลด้านรายได้ครัวเรือน การส่งเสริมอาชีพ กลุ่มอาชีพ กลุ่มทางสังคม การพัฒนาอาชีพและกลุ่มต่างๆ สภาพ	๒	

	ทางเศรษฐกิจและความเป็นอยู่ทั่วไป เป็นต้น		
	(๕) การวิเคราะห์สิ่งแวดล้อม พื้นที่สีเขียว ธรรมชาติต่างๆ ทางภูมิศาสตร์ กระบวนการหรือสิ่งที่เกิดขึ้น การประดิษฐ์ที่มีผลต่อสิ่งแวดล้อมและการพัฒนา	๒	
	(๖) ผลการวิเคราะห์ศักยภาพเพื่อประเมินสถานภาพการพัฒนาในปัจจุบันและโอกาสการพัฒนาในอนาคตของท้องถิ่น ด้วยเทคนิค SWOT Analysis ที่อาจส่งผลต่อการดำเนินงานได้แก่ S-Strength (จุดแข็ง) W-Weakness (จุดอ่อน) O-Opportunity (โอกาส) และ T-Threat (อุปสรรค)	๒	
	(๗) สรุปประเด็นปัญหาและความต้องการของประชาชนเชิงพื้นที่ มีการนำเสนอปัญหา ค้นหาสาเหตุของปัญหาหรือสมมติฐานของปัญหา แนวทางการแก้ไขปัญหาหรือวิธีการแก้ไขปัญหา การกำหนดวัตถุประสงค์เพื่อแก้ไขปัญหา	๒	
	(๘) สรุปผลการดำเนินงานตามงบประมาณที่ได้รับ และการเบิกจ่ายงบประมาณ ในปีงบประมาณ พ.ศ. ๒๕๕๗-๒๕๖๐ เช่น สรุปสถานการณ์การพัฒนา การตั้งงบประมาณ การเบิกจ่ายงบประมาณ การประเมินผลการนำแผนพัฒนาท้องถิ่นไปปฏิบัติในเชิงปริมาณ และการประเมินประสิทธิผลของแผนพัฒนาท้องถิ่นในเชิงคุณภาพ	๑	
	(๙) ผลที่ได้รับจากการดำเนินงานในปีงบประมาณ พ.ศ. ๒๕๕๗-๒๕๖๐ เช่น ผลที่ได้รับ/ผลที่สำคัญ ผลกระทบ และสรุปปัญหาอุปสรรคการดำเนินงานที่ผ่านมาและแนวทางการแก้ไข ปีงบประมาณ พ.ศ. ๒๕๕๗-๒๕๖๐	๑	
๓. ยุทธศาสตร์ ๓.๑ ยุทธศาสตร์ขององค์กรปกครองส่วนท้องถิ่น	ควรประกอบด้วยข้อมูลดังนี้ สอดคล้องกับสภาพสังคม เศรษฐกิจ สิ่งแวดล้อมของท้องถิ่น ประเด็นปัญหาการพัฒนาและแนวทางการพัฒนาที่สอดคล้องกับยุทธศาสตร์ขององค์กรปกครองส่วนท้องถิ่น และเชื่อมโยงหลักประชารัฐ แผนยุทธศาสตร์ชาติ ๒๐ ปี แผนพัฒนาเศรษฐกิจและสังคมแห่งชาติ และ Thailand ๔.๐	๖๕ (๑๐)	

๓.๒ ยุทธศาสตร์ของ องค์กรปกครองส่วน ท้องถิ่นในเขตจังหวัด	สอดคล้องและเชื่อมโยงกับสภาพสังคม เศรษฐกิจ สิ่งแวดล้อมของ ท้องถิ่น และยุทธศาสตร์จังหวัด และเชื่อมโยงหลักประชาธิรัฐ แผนยุทธศาสตร์ชาติ ๒๐ ปี แผนพัฒนาเศรษฐกิจและสังคมแห่งชาติ และ Thailand ๔.๐	๑๐	
๓.๓ ยุทธศาสตร์จังหวัด	สอดคล้องกับแผนพัฒนาเศรษฐกิจและสังคมแห่งชาติ แผนการบริหาร ราชการแผ่นดิน นโยบาย/ยุทธศาสตร์ คสช. และนโยบายรัฐบาล หลักประชาธิรัฐ แผนยุทธศาสตร์ชาติ ๒๐ ปี และ Thailand ๔.๐	๑๐	

๑๕๔

ประเด็นการ พิจารณา	รายละเอียดหลักเกณฑ์	คะแนน เต็ม	คะแนน ที่ได้
๓. ยุทธศาสตร์ (ต่อ)	วิสัยทัศน์ ซึ่งมีลักษณะแสดงสถานภาพที่องค์กรปกครองส่วนท้องถิ่นต้องการจะเป็นหรือ บรรลุถึงอนาคตอย่างชัดเจน สอดคล้องกับโอกาสและศักยภาพที่เป็นลักษณะเฉพาะของ องค์กรปกครองส่วนท้องถิ่น และสัมพันธ์กับโครงการพัฒนาท้องถิ่น	๕	
๓.๔ วิสัยทัศน์ ๓.๕ กลยุทธ์	แสดงให้เห็นช่องทาง วิธีการ ภารกิจหรือสิ่งที่ต้องทำตามอำนาจหน้าที่ขององค์กรปกครอง ส่วนท้องถิ่นที่จะนำไปสู่การบรรลุวิสัยทัศน์ หรือแสดงให้เห็นถึงความชัดเจนในสิ่งที่ ดำเนินการให้บรรลุวิสัยทัศน์นั้น	๕	
๓.๖ เป้าประสงค์ ของแต่ละ ประเด็นกลยุทธ์	เป้าประสงค์ของแต่ละประเด็นกลยุทธ์มีความสอดคล้องและสนับสนุนต่อกลยุทธ์ที่จะเกิดขึ้น มุ่งหมายสิ่งหนึ่งสิ่งใดที่ชัดเจน	๕	
๓.๗ จุดยืนทาง ยุทธศาสตร์ (Positioning)	ความมุ่งมั่นอันแน่วแน่ในการวางแผนพัฒนาท้องถิ่น เพื่อให้บรรลุวิสัยทัศน์ขององค์กร ปกครองส่วนท้องถิ่น ซึ่งเกิดจากศักยภาพของพื้นที่จริง ที่จะนำไปสู่ผลสำเร็จทางยุทธศาสตร์ แผนงานหรือจุดมุ่งหมายเพื่อการพัฒนาในอนาคต กำหนดจุดมุ่งหมายในเรื่องใดเรื่องหนึ่ง	๕	

<p>๓.๘ แผนงาน</p>	<p>หรือแผนงานที่เกิดจากเป้าประสงค์ ตัวชี้วัด ค่าเป้าหมาย กลยุทธ์ จุดยืนทาง ยุทธศาสตร์และยุทธศาสตร์ขององค์กรปกครองส่วนท้องถิ่นที่มีความชัดเจน นำไปสู่การจัดทำ โครงการพัฒนาท้องถิ่นในแผนพัฒนาท้องถิ่นสี่ปี โดยระบุแผนงานและความเชื่อมโยงดังกล่าว</p>		
<p>๓.๙ ความ เชื่อมโยงของ ยุทธศาสตร์ใน ภาพรวม</p>	<p>ความเชื่อมโยงองค์รวมที่นำไปสู่การพัฒนาท้องถิ่นที่เกิดผลผลิต/โครงการจากแผน ยุทธศาสตร์ชาติ ๒๐ ปี แผนพัฒนาเศรษฐกิจและสังคมแห่งชาติ ฉบับที่ ๑๒ Thailand ๔.๐ แผนพัฒนาภาค/แผนพัฒนากลุ่มจังหวัด/แผนพัฒนาจังหวัด ยุทธศาสตร์การพัฒนาของ องค์กรปกครองส่วนท้องถิ่นในเขตจังหวัดและยุทธศาสตร์ขององค์กรปกครองส่วนท้องถิ่น</p>	<p>๕</p>	
<p>๓.๑๐ ผลผลิต/ โครงการ</p>	<p>ผลผลิต/โครงการ เป็นผลผลิตที่เป็นชุดหรือเป็นโครงการที่เป็นชุด กลุ่มหรืออันหนึ่งอัน เดียวกัน ลักษณะเดียวกัน เป็นต้น เพื่อนำไปสู่การจัดทำโครงการเพื่อพัฒนาท้องถิ่นใน แผนพัฒนาท้องถิ่นสี่ปีอย่างถูกต้องและครบถ้วน</p>	<p>๕</p>	
<p>รวมคะแนน</p>		<p>๑๐๐</p>	

๒. การติดตามและประเมินผลโครงการ

◆ แนวทางการพิจารณาการติดตามและประเมินผลโครงการเพื่อความสอดคล้องแผนพัฒนาท้องถิ่นสี่ปี ประกอบด้วย

๑. การสรุปสถานการณ์การพัฒนา ๑๐ คะแนน
๒. การประเมินผลการนำแผนพัฒนาท้องถิ่นสี่ปีไปปฏิบัติในเชิงปริมาณ ๑๐ คะแนน
๓. การประเมินผลการนำแผนพัฒนาท้องถิ่นสี่ปีไปปฏิบัติในเชิงคุณภาพ ๑๐ คะแนน
๔. แผนงานและยุทธศาสตร์การพัฒนา ๑๐ คะแนน
๕. โครงการพัฒนา ๖๐ คะแนน ประกอบด้วย
 - (๑) ความชัดเจนของชื่อโครงการ ๕ คะแนน
 - (๒) กำหนดวัตถุประสงค์สอดคล้องกับโครงการ ๕ คะแนน
 - (๓) เป้าหมาย (ผลผลิตของโครงการ) มีความชัดเจนนำไปสู่การตั้งงบประมาณได้ถูกต้อง ๕ คะแนน
 - (๔) โครงการมีความสอดคล้องกับแผนยุทธศาสตร์ชาติ ๒๐ ปี ๕ คะแนน
 - (๕) เป้าหมาย (ผลผลิตของโครงการ) มีความสอดคล้องกับแผนพัฒนาเศรษฐกิจและสังคมแห่งชาติ ฉบับที่ ๑๒ ๕ คะแนน
 - (๖) โครงการมีความสอดคล้องกับ Thailand ๔.๐ ๕ คะแนน
 - (๗) โครงการสอดคล้องกับยุทธศาสตร์จังหวัด ๕ คะแนน
 - (๘) โครงการแก้ไขปัญหาความยากจนหรือการเสริมสร้างให้ประเทศชาติมั่นคง มั่งคั่ง ยั่งยืน ภายใต้อำเภอประชารัฐ ๕ คะแนน
 - (๙) งบประมาณ มีความสอดคล้องกับเป้าหมาย (ผลผลิตของโครงการ) ๕ คะแนน
 - (๑๐) มีการประมาณการราคาถูกต้องตามหลักวิธีการงบประมาณ ๕ คะแนน
 - (๑๑) มีการกำหนดตัวชี้วัด (KPI) และสอดคล้องกับวัตถุประสงค์และผลที่คาดว่าจะได้รับ ๕ คะแนน
 - (๑๒) ผลที่คาดว่าจะได้รับ สอดคล้องกับวัตถุประสงค์ ๕ คะแนน

คะแนนรวม ๑๐๐ คะแนน เกณฑ์ที่ควรได้เพื่อให้เกิดความสอดคล้องและขับเคลื่อนการพัฒนาท้องถิ่นขององค์กรปกครองส่วนท้องถิ่น ไม่ควรน้อยกว่าร้อยละ ๘๐ (๘๐ คะแนน)

◆ แนวทางการพิจารณาการติดตามและประเมินผลโครงการเพื่อความสอดคล้องแผนพัฒนาท้องถิ่นสี่ปี ขององค์กรปกครองส่วนท้องถิ่น

ประเด็นการพิจารณา	คะแนน
๑. การสรุปสถานการณ์การพัฒนา	๑๐
๒. การประเมินผลการนำแผนพัฒนาท้องถิ่นสี่ปีไปปฏิบัติในเชิงปริมาณ	๑๐
๓. การประเมินผลการนำแผนพัฒนาท้องถิ่นสี่ปีไปปฏิบัติในเชิงคุณภาพ	๑๐
๔. แผนงานและยุทธศาสตร์การพัฒนา	๑๐
๕. โครงการพัฒนา ประกอบด้วย	๖๐
๕.๑ ความชัดเจนของชื่อโครงการ	๕
๕.๒ กำหนดวัตถุประสงค์สอดคล้องกับโครงการ	๕
๕.๓ เป้าหมาย (ผลผลิตของโครงการ) มีความชัดเจนนำไปสู่การตั้งงบประมาณได้ถูกต้อง	๕

๕.๔ โครงการมีความสอดคล้องกับแผนยุทธศาสตร์ชาติ ๒๐ ปี	๕
๕.๕ เป้าหมาย (ผลผลิตของโครงการ) มีความสอดคล้องกับแผนพัฒนาเศรษฐกิจและสังคมแห่งชาติ	๕
๕.๖ โครงการมีความสอดคล้องกับ Thailand ๔.๐	๕
๕.๗ โครงการสอดคล้องกับยุทธศาสตร์จังหวัด	๕
๕.๘ โครงการแก้ไขปัญหาความยากจนหรือการเสริมสร้างให้ประเทศชาติมั่นคง มั่งคั่ง ยั่งยืน ภายใต้หลักประชารัฐ	๕
๕.๙ งบประมาณ มีความสอดคล้องกับเป้าหมาย (ผลผลิตของโครงการ)	๕
๕.๑๐ มีการประมาณการราคาถูกต้องตามหลักวิธีการงบประมาณ	๕
๕.๑๑ มีการกำหนดตัวชี้วัด (KPI) และสอดคล้องกับวัตถุประสงค์และผลที่คาดว่าจะได้รับ	๕
๕.๑๒ ผลที่คาดว่าจะได้รับ สอดคล้องกับวัตถุประสงค์	๕
รวมคะแนน	๑๐๐

◆ แนวทางเบื้องต้นในการให้คะแนนแนวทางการพิจารณาการติดตามและประเมินผลโครงการเพื่อความสอดคล้องแผนพัฒนาท้องถิ่นสี่ปีขององค์กรปกครองส่วนท้องถิ่น

ประเด็นการพิจารณา	รายละเอียดหลักเกณฑ์	คะแนนเต็ม	คะแนนที่ได้
๑. การสรุปสถานการณ์การพัฒนา	เป็นการวิเคราะห์กรอบการจัดทำยุทธศาสตร์ขององค์กรปกครองส่วนท้องถิ่น (ใช้การวิเคราะห์ SWOT Analysis/Demand (Demand Analysis)/Global Demand และ Trend ปัจจัยและสถานการณ์การเปลี่ยนแปลงที่มีผลต่อการพัฒนา อย่างน้อยต้องประกอบด้วย การวิเคราะห์ศักยภาพด้านเศรษฐกิจ, ด้านสังคม, ด้านทรัพยากรธรรมชาติและสิ่งแวดล้อม)	๑๐	
๒. การประเมินผลการนำแผนพัฒนาท้องถิ่นสี่ปีไปปฏิบัติในเชิงปริมาณ	๑) การควบคุมที่มีการใช้ตัวเลขต่างๆ เพื่อนำมาใช้วัดผลในเชิงปริมาณ เช่น การวัดจำนวนโครงการ กิจกรรม งานต่างๆ ก็คือผลผลิตนั้นเองว่าเป็นไปตามที่ตั้งเป้าหมายเอาไว้หรือไม่จำนวนที่ดำเนินการจริงตามที่ได้กำหนดไว้เท่าไร จำนวนที่ไม่สามารถดำเนินการได้มีจำนวนเท่าไร สามารถอธิบายได้ตามหลักประสิทธิภาพ (Efficiency) ของการพัฒนาท้องถิ่นตามอำนาจหน้าที่ที่ได้กำหนดไว้ ๒) วิเคราะห์ผลกระทบ/สิ่งที่กระทบ (Impact) โครงการที่ดำเนินการในเชิงปริมาณ (Quantitative)	๑๐	
๓. การประเมินผลการนำแผนพัฒนาท้องถิ่นสี่ปีไปปฏิบัติในเชิงคุณภาพ	๑) การประเมินประสิทธิผลของแผนพัฒนาในเชิงคุณภาพคือการนำเอาเทคนิคต่างๆ มาใช้เพื่อวัดว่าภารกิจ โครงการ กิจกรรม งานต่างๆ ที่ดำเนินการในพื้นที่นั้นๆ ตรงต่อความต้องการของประชาชนหรือไม่และเป็นไปตามอำนาจหน้าที่หรือไม่ ประชาชนพึงพอใจหรือไม่ สิ่งของ วัสดุ ครุภัณฑ์ การดำเนินการต่างๆ มีสภาพหรือลักษณะถูกต้อง ครบถ้วน สามารถใช้การได้ตามวัตถุประสงค์หรือไม่ ซึ่งเป็นไปตามหลักประสิทธิผล (Effectiveness) ผลการปฏิบัติราชการที่บรรลุวัตถุประสงค์และเป้าหมายของแผนการปฏิบัติราชการตามที่ได้รับงบประมาณมา ดำเนินการ รวมถึงสามารถเทียบเคียงกับส่วนราชการหรือหน่วยงาน ๒) วิเคราะห์ผลกระทบ/สิ่งที่กระทบ (Impact) โครงการที่ดำเนินการในเชิงคุณภาพ (Qualitative)	๑๐	
๔. แผนงานและ	๑) วิเคราะห์แผนงาน งาน ที่เกิดจากด้านต่างๆ มีความสอดคล้องกับ	๑๐	

ยุทธศาสตร์การพัฒนา	ยุทธศาสตร์ขององค์กรปกครองส่วนท้องถิ่นในมิติต่างๆ จนนำไปสู่การจัดทำโครงการพัฒนาท้องถิ่นโดยใช้ SWOT Analysis/Demand (Demand Analysis)/Global Demand/Trend หรือหลักการบูรณาการ (Integration) กับองค์กรปกครองส่วนท้องถิ่นที่มีพื้นที่ติดต่อกัน ๒) วิเคราะห์แผนงาน งาน ที่เกิดจากด้านต่างๆ ที่สอดคล้องกับการแก้ไข ปัญหาความยากจน หลักประชากรรัฐ และหลักปรัชญาเศรษฐกิจพอเพียง และโดยเฉพาะเศรษฐกิจพอเพียงท้องถิ่น (ด้านการเกษตรและแหล่งน้ำ) (Local Sufficiency Economy Plan : LSEP)		
--------------------	---	--	--

๑๕๘

ประเด็นการพิจารณา	รายละเอียดหลักเกณฑ์	คะแนนเต็ม	คะแนนที่ได้
๕. โครงการพัฒนา ๕.๑ ความชัดเจนของชื่อโครงการ	ควรประกอบด้วยข้อมูลดังนี้ เป็นโครงการที่มีวัตถุประสงค์สนองต่อแผนยุทธศาสตร์การพัฒนาขององค์กรปกครองส่วนท้องถิ่นและดำเนินการเพื่อให้การพัฒนาบรรลุตามวิสัยทัศน์ขององค์กรปกครองส่วนท้องถิ่นที่กำหนดไว้ ชื่อโครงการมีความชัดเจน มุ่งไปเรื่องใดเรื่องหนึ่ง อ่านแล้วเข้าใจได้ว่าจะพัฒนาอะไรในอนาคต	๖๐ ๕	
๕.๒ กำหนดวัตถุประสงค์สอดคล้องกับโครงการ	มีวัตถุประสงค์ชัดเจน (clear objective) โครงการต้องกำหนดวัตถุประสงค์สอดคล้องกับความเป็นมาของโครงการ สอดคล้องกับหลักการและเหตุผล วิธีการดำเนินงานต้องสอดคล้องกับวัตถุประสงค์ มีความเป็นไปได้ชัดเจน มีลักษณะเฉพาะเจาะจง	๕	
๕.๓ เป้าหมาย (ผลผลิต)	สภาพที่อยากให้เกิดขึ้นในอนาคตเป็นทิศทางที่ต้องไปให้ถึงเป้าหมายต้อง	๕	

<p>ของโครงการ) มีความชัดเจนนำไปสู่การตั้งงบประมาณได้ถูกต้อง</p>	<p>ชัดเจน สามารถระบุจำนวนเท่าไร กลุ่มเป้าหมายคืออะไร มีผลผลิตอย่างไร กลุ่มเป้าหมาย พื้นที่ดำเนินงาน และระยะเวลาดำเนินงาน อธิบายให้ชัดเจนว่าโครงการนี้จะทำที่ไหน เริ่มต้นในช่วงเวลาใดและจบลงเมื่อไร ใครคือกลุ่มเป้าหมายของโครงการ หากกลุ่มเป้าหมายมีหลายกลุ่ม ให้บอกชัดเจนไปว่าใครคือกลุ่มเป้าหมายหลัก ใครคือกลุ่มเป้าหมายรอง</p>		
<p>๕.๔ โครงการมีความสอดคล้องกับแผนยุทธศาสตร์ ๒๐ ปี</p>	<p>โครงการสอดคล้องกับ (๑) ความมั่นคง (๒) การสร้างความสามารถในการแข่งขัน (๓) การพัฒนาและเสริมสร้างศักยภาพคน (๔) การสร้างโอกาสความเสมอภาคและเท่าเทียมกันทางสังคม (๕) การสร้างการเติบโตบนคุณภาพชีวิตที่เป็นมิตรต่อสิ่งแวดล้อม (๖) การปรับสมดุลและพัฒนาระบบการบริหารจัดการภาครัฐ เพื่อให้เกิดความมั่นคง มั่งคั่ง ยั่งยืน</p>	๕	
<p>๕.๕ เป้าหมาย (ผลผลิตของโครงการ) มีความสอดคล้องกับแผนพัฒนาเศรษฐกิจและสังคมแห่งชาติ</p>	<p>โครงการมีความสอดคล้องกับแผนพัฒนาเศรษฐกิจและสังคมแห่งชาติ ฉบับที่ ๑๒ โดย (๑) ยึดหลักปรัชญาของเศรษฐกิจพอเพียง (๒) ยึดคนเป็นศูนย์กลางการพัฒนา (๓) ยึดวิสัยทัศน์ภายใต้ยุทธศาสตร์ชาติ ๒๐ ปี (๔) ยึดเป้าหมายอนาคตประเทศไทย ๒๕๗๙ (๕) ยึดหลักการนำไปสู่การปฏิบัติให้เกิดผลสัมฤทธิ์อย่างจริงจังใน ๕ ปีที่ต่อยอดไปสู่ผลสัมฤทธิ์ที่เป็นเป้าหมายระยะยาว ภายใต้แนวทางการพัฒนา (๑) การยกระดับศักยภาพการแข่งขันและการหลุดพ้นกับดักรายได้ปานกลางสู่รายได้สูง (๒) การพัฒนาศักยภาพคนตามช่วงวัยและการปฏิรูประบบเพื่อสร้างสังคมสูงวัยอย่างมีคุณภาพ (๓) การลดความเหลื่อมล้ำทางสังคม (๔) การรองรับการเชื่อมโยงภูมิภาคและความเป็นเมือง (๕) การสร้างความสำเร็จเติบโตทางเศรษฐกิจและสังคมอย่างเป็นมิตรกับสิ่งแวดล้อม (๖) การบริหารราชการแผ่นดินที่มีประสิทธิภาพ</p>	๕	
<p>๕.๖ โครงการมีความสอดคล้องกับ Thailand ๔.๐</p>	<p>โครงการมีลักษณะหรือสอดคล้องกับการปรับเปลี่ยนโครงสร้างเศรษฐกิจไปสู่ Value-Based Economy หรือเศรษฐกิจที่ขับเคลื่อนด้วยนวัตกรรม ทำน้อย ได้มาก เช่น (๑) เปลี่ยนจากการผลิตสินค้า โภคภัณฑ์ ไปสู่สินค้าเชิงนวัตกรรม (๒) เปลี่ยนจากการขับเคลื่อนประเทศด้วยภาคอุตสาหกรรม ไปสู่การขับเคลื่อนด้วยเทคโนโลยี ความคิดสร้างสรรค์ และนวัตกรรม (๓) เปลี่ยนจากการเน้นภาคการผลิตสินค้า ไปสู่การเน้นภาคบริการมากขึ้น รวมถึงโครงการที่เติมเต็มด้วยวิทยาการ ความคิดสร้างสรรค์ นวัตกรรม วิทยาศาสตร์ เทคโนโลยี และการวิจัยและพัฒนา</p>	๕	

	แล้วต่อยอดความได้เปรียบเชิงเปรียบเทียบ เช่น ด้านเกษตร เทคโนโลยีชีวภาพ สาธารณสุข วัฒนธรรม ฯลฯ		
--	--	--	--

๑๕๙

ประเด็นการพิจารณา	รายละเอียดหลักเกณฑ์	คะแนนเต็ม	คะแนนที่ได้
๕. โครงการพัฒนา (ต่อ) ๕.๗ โครงการสอดคล้องกับยุทธศาสตร์จังหวัด	โครงการพัฒนาท้องถิ่นมีความสอดคล้องกับห้วงระยะเวลาของแผนพัฒนาจังหวัดที่ได้กำหนดขึ้น เพื่อขับเคลื่อนการพัฒนาท้องถิ่นเสมือนหนึ่งการขับเคลื่อนการพัฒนาจังหวัด ซึ่งไม่สามารถแยกส่วนใดส่วนหนึ่งออกจากกันได้ นอกจากนี้โครงการพัฒนาท้องถิ่นต้องเป็นโครงการเชื่อมต่อหรือเดินทางไปด้วยกันกับยุทธศาสตร์จังหวัดที่ได้กำหนดขึ้นที่เป็นปัจจุบัน	๕	
๕.๘ โครงการแก้ไขปัญหาความยากจนหรือการเสริมสร้างให้ประเทศชาติมั่นคง มั่งคั่ง ยั่งยืน ภายใต้หลักปรัชญา	เป็นโครงการที่ดำเนินการภายใต้พื้นฐานความพอเพียงที่ประชาชนดำเนินการเองหรือร่วมดำเนินการ เป็นโครงการจตอยอดและขยายได้ เป็นโครงการที่ประชาชนต้องการเพื่อให้เกิดความยั่งยืน ซึ่งมีลักษณะที่จะให้ท้องถิ่นมีความมั่นคง มั่งคั่ง ยั่งยืน เป็นท้องถิ่นที่พัฒนาแล้ว ด้วยการพัฒนาตามปรัชญาเศรษฐกิจพอเพียง และเศรษฐกิจพอเพียงท้องถิ่น (ด้านการเกษตรและแหล่งน้ำ) (LSEP)	๕	
๕.๙ งบประมาณ มีความสอดคล้องกับเป้าหมาย (ผลผลิตของโครงการ)	งบประมาณโครงการพัฒนาจะต้องคำนึงถึงหลักสำคัญ ๕ ประการในการจัดทำโครงการได้แก่ (๑) ความประหยัด (Economy) (๒) ความมีประสิทธิภาพ (Efficiency) (๓) ความมีประสิทธิภาพ (Effectiveness) (๔) ความยุติธรรม (Equity) (๕) ความโปร่งใส (Transparency)	๕	
๕.๑๐ มีการประมาณการราคาถูกต้องตามหลักวิธีการงบประมาณ	การประมาณการราคาเพื่อการพัฒนาต้องให้สอดคล้องกับโครงการถูกต้องตามหลักวิชาการทางช่าง หลักของราคากลาง ราคากลางท้องถิ่น มีความโปร่งใสในการกำหนดราคาและตรวจสอบได้ในเชิงประจักษ์ มีความคลาดเคลื่อนไม่มากกว่าหรือไม่ต่ำกว่าร้อยละห้าของการนำไปตั้งงบประมาณรายจ่ายในข้อบัญญัติ/เทศบัญญัติ เงินสะสม หรือ	๕	

	รายงานพัฒนาที่ปรากฏในรูปแบบอื่นๆ		
๕.๑๑ มีการกำหนดตัวชี้วัด (KPI) และสอดคล้องกับวัตถุประสงค์และผลที่คาดว่าจะได้รับ	มีการกำหนดดัชนีชี้วัดผลงาน (Key Performance Indicator : KPI) ที่ สามารถวัดได้ (measurable) ใช้บอกประสิทธิผล (effectiveness) ใช้บอกประสิทธิภาพ (efficiency) ได้ เช่น การกำหนดความพึงพอใจ การกำหนดร้อยละ การกำหนดอันเกิดจากผลของวัตถุประสงค์ที่เกิดที่สิ่งที่ได้รับ (การคาดการณ์ คาดว่าจะได้รับ)	๕	
๕.๑๒ ผลที่คาดว่าจะได้รับสอดคล้องกับวัตถุประสงค์	ผลที่ได้รับเป็นสิ่งที่เกิดขึ้นได้จริงจากการดำเนินการตามโครงการพัฒนา ซึ่งสอดคล้องกับวัตถุประสงค์ที่ตั้งไว้ การได้ผลหรือผลที่เกิดขึ้นจะต้องเท่ากับวัตถุประสงค์หรือมากกว่าวัตถุประสงค์ ซึ่งการเขียนวัตถุประสงค์ควรคำนึงถึง (๑) มีความเป็นไปได้และมีความเฉพาะเจาะจง ในการดำเนินงานตามโครงการ (๒) วัดและประเมินผลระดับของความสำเร็จได้ (๓) ระบุสิ่งที่ต้องการดำเนินงานอย่างชัดเจนและเฉพาะเจาะจงมากที่สุด และสามารถปฏิบัติได้ (๔) เป็นเหตุเป็นผล สอดคล้องกับความเป็นจริง (๕) ส่งผลต่อการบ่งบอกเวลาได้	๕	
	รวมคะแนน	๑๐๐	

๓. สรุปผลการพัฒนาท้องถิ่นในภาพรวม

๓.๑ การวัดผลในเชิงปริมาณและเชิงคุณภาพ

โดยใช้รูปแบบเชิงพรรณนา ซึ่งสามารถแสดงได้ทั้งการอธิบายเชิงสถิติ รูปภาพ กราฟ ข้อมูลต่าง ๆ จาก

๑. ใช้แบบสำหรับการติดตามและประเมินผลเชิงปริมาณและคุณภาพ

(๑) แบบตัวบ่งชี้การปฏิบัติงาน (Performance Indicators)

(๒) แบบบัตรคะแนน (Scorecard Model) แบบบัตรคะแนน หรือ Scorecard Model ของ Kaplan & Norton

(๓) แบบมุ่งวัดผลสัมฤทธิ์ (Result Framework Model (RF))

(๔) แบบเชิงเหตุผล (Logical Model) ตัวแบบเชิงเหตุผล หรือ Logical Model

(๕) แบบวัดกระบวนการปฏิบัติงาน (Process Performance Measurement System (PPMS)) ระบบการวัดกระบวนการปฏิบัติงานหรือ PPMS

(๖) แบบการประเมินโดยใช้วิธีการแก้ปัญหาหรือเรียนรู้จากปัญหาที่เกิดขึ้นหรือ Problem-Solving Method

(๗) แบบการประเมินแบบมีส่วนร่วม (Participatory Methods)

(๘) แบบการประเมินผลกระทบ (Impact Evaluation)

(๙) แบบการประเมินความเสี่ยง (Risk Assessment Model)

(๑๐) แบบการประเมินตนเอง (Self-assessment Model) และ

(๑๑) แบบอื่น ๆ ที่องค์กรปกครองส่วนท้องถิ่นกำหนดขึ้น ทั้งนี้ต้องอยู่ภายใต้กรอบตามข้อ (๑)-(๑๐) หรือเป็นแบบผสมก็ได้

๒. เชิงปริมาณ (Quantity) คุณภาพ (Quality) ผลที่ได้จริง ๆ คืออะไร ค่าใช้จ่าย (Cost) เวลา (Time) เป็นไปตามที่กำหนดไว้หรือไม่

๓. ประชาชนได้ประโยชน์อย่างไรหรือราชการได้ประโยชน์อย่างไร

๔. วัดผลนั้นได้จริงหรือไม่ หรือวัดได้เท่าไร (Key Performance Indicators : KPIs)

๕. ผลกระทบ (Impact)

๔. ข้อเสนอแนะในการจัดทำแผนพัฒนาท้องถิ่นในอนาคต

๔.๑ ผลกระทบนำไปสู่อนาคต

ในทฤษฎีทางวิชาการการจัดการ ซึ่งว่า องค์กรต่างๆไม่ว่าจะเป็นองค์กรภาครัฐหรือองค์กรภาคเอกชนจะพัฒนา เติบโตและอยู่รอดได้ต้องมีการปรับตัวให้เข้ากับการเปลี่ยนแปลงของสภาพแวดล้อมภายนอก ๔ ประการ (PEST) ตลอดเวลา ซึ่งประกอบไปด้วย

- 1) สิ่งแวดล้อมด้านการเมือง (Political Environment)
- 2) สิ่งแวดล้อมด้านเศรษฐกิจ (Economic Environment)
- 3) สิ่งแวดล้อมด้านสังคม (Social Environment) และ
- 4) สิ่งแวดล้อมด้านวิทยาการใหม่ๆ (Technology)

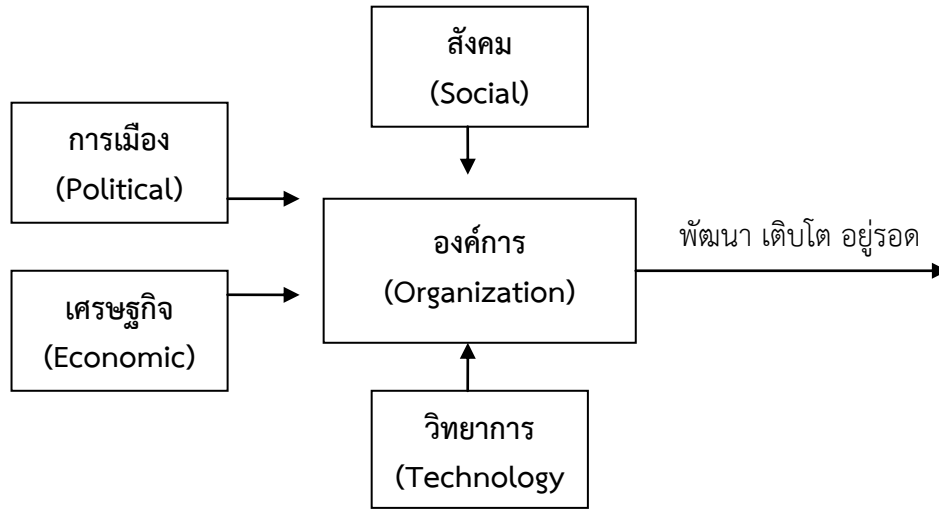

จากแผนภาพ องค์กรการบริหารส่วนตำบล มีฐานะเป็นองค์กรภาครัฐองค์กรหนึ่ง จึงมีความจำเป็นที่จะต้องมีความสามารถในการปรับตัวให้เข้ากับการเปลี่ยนแปลงของสิ่งแวดล้อมต่างๆ ๔ ประการดังที่กล่าวมาแล้ว เพื่อให้องค์กรพัฒนา เติบโตและอยู่รอดต่อไปได้ วิสัยทัศน์ในการปฏิบัติงานในองค์กรปกครองส่วนท้องถิ่นต้องวิเคราะห์ตามสิ่งแวดล้อมที่จะเปลี่ยนแปลงไปทั้ง ๔ ประการ ดังนี้

๑) การปรับตัวให้เข้ากับการเมือง(Political Environment) ที่เปลี่ยนแปลง

หากกล่าวถึงการปกครองของไทยในปัจจุบัน อาจแบ่งระดับการเมืองออกได้เป็น ๒ ระดับ ได้แก่ การเมืองระดับชาติ และการเมืองระดับท้องถิ่น การเมืองระดับชาติ ได้แก่ การเมืองระดับรัฐบาลสมาชิกสภาผู้แทนราษฎร สมาชิกวุฒิสภา ในส่วนของการเมืองระดับท้องถิ่นนั้นยังสามารถแบ่งแยกย่อยออกได้เป็นหลายประเภท เช่น การเมืองของ อบจ. เทศบาล หรือ อบต. หรือแม้กระทั่งการเมืองในระดับหมู่บ้านที่จะต้องมีการเลือกตั้งผู้ใหญ่บ้านโดยราษฎรในหมู่บ้านนั้นๆ เป็นต้น

ในสภาพข้อเท็จจริงปัจจุบันและผลงานวิจัยต่างๆที่เกี่ยวข้องต่างชี้ว่าการเมืองในระดับชาติ ยังมีอิทธิพลต่อการเมืองในระดับท้องถิ่นอยู่หลายประการ เช่น การเลือกตั้งในระดับท้องถิ่นต้องอาศัยภาพลักษณ์ของพรรคการเมืองระดับชาติเพื่อช่วยในการหาเสียง การให้เงินอุดหนุนเฉพาะกิจจากส่วนกลางมายังองค์กรปกครองส่วนท้องถิ่นโดยเลือกให้เฉพาะท้องถิ่นที่เป็นพรรคพวกเดียวกันกับราชการส่วนกลาง เป็นต้น

ในอนาคต อำนาจหน้าที่และบทบาทของนักการเมืองท้องถิ่นและข้าราชการท้องถิ่นจะเป็นอย่างไรนั้น ส่วนหนึ่งก็ขึ้นอยู่กับสิ่งแวดล้อมทางการเมืองโดยเฉพาะอย่างยิ่งอิทธิพลจากการเมืองระดับชาติซึ่งถ่ายทอดออกมาเป็นนโยบายของรัฐที่มีต่อ อบต. ซึ่งมักสลับสับเปลี่ยนกันเป็น ๒ กรณี กล่าวคือ การรวมอำนาจการปกครอง (Centralization) หรือ การ

กระจายอำนาจการปกครอง (Decentralization) ดังนั้น ผู้ที่จะปฏิบัติงานใน อบต. จึงจำเป็นต้องทราบความเคลื่อนไหวของนโยบายรัฐอยู่ตลอดเวลา เพื่อบริหารจัดการ อปท.ให้เข้ากับสถานการณ์ดังกล่าวที่เปลี่ยนแปลงอยู่ตลอดเวลา

ในส่วนของปัจจัยการเมืองระดับท้องถิ่นด้วยกันเองนั้น ทุกฝ่ายที่เกี่ยวข้องจะต้องเข้าใจบทบาทหน้าที่ของตนเอง ซึ่งโดยหลักการแล้วการตัดสินใจกำหนดนโยบายควรเป็นหน้าที่ของฝ่ายการเมืองท้องถิ่น ทุกฝ่ายควรต้องรู้ความเคลื่อนไหวและการเปลี่ยนแปลงของการเมืองท้องถิ่นในทุกระดับทั้งระดับ อบจ. เทศบาล อบต. และระดับหมู่บ้าน เพราะการเมืองท้องถิ่นเหล่านี้มีความเชื่อมโยงสัมพันธ์กันและจะต้องมีผลกระทบต่อ อปท.ไม่ทางตรงก็

๑๖๒

ทางอ้อม ข้าราชการท้องถิ่นควรพยายามปรับข้อเท็จจริงในท้องถิ่นให้เข้ากับระเบียบกฎหมายของรัฐ ซึ่งในบางครั้งระเบียบกฎหมายอาจไม่เหมาะสมกับสภาพปัญหาและความต้องการของคนในท้องถิ่นก็ต้องเป็นหน้าที่ของข้าราชการ ท้องถิ่น ที่จะประยุกต์ใช้กฎหมาย ให้สามารถใช้ได้จริงตามสภาพและบริบทแวดล้อมของท้องถิ่นนั้นๆ จึงจะได้ชื่อว่าเป็นนักบริหารการเปลี่ยนแปลง(Change Agent) อย่างแท้จริง

๒) การปรับตัวเข้ากับเศรษฐกิจ (Economic Environment) ที่เปลี่ยนแปลง

เมื่อสภาพเศรษฐกิจโดยรวมของประเทศไม่ดี ทำให้ประชาชนยากจนเพิ่มขึ้นเป็นสาเหตุของปัญหาอื่นๆที่กระทบต่อ อปท.ตามมา ไม่ว่าจะเป็นปัญหายาเสพติด ปัญหาโสเภณีเด็ก ปัญหาประชาชนเรียกร้องในสิ่งที่สามารถแก้ไขปัญหาเฉพาะหน้ามากกว่าสิ่งที่แก้ไขปัญหาดูได้อย่างยั่งยืน เช่น ต้องการผ้าห่มกันหนาวฟรี เสื้อกันหนาวฟรี และของฟรีอื่นๆจาก อปท. เป็นต้น ซึ่งสวนทางกับระเบียบกฎหมายและการตรวจสอบอย่างเข้มข้นของสำนักงานตรวจเงินแผ่นดิน ที่พยายามจำกัดขอบเขตการตัดสินใจขององค์กรปกครองส่วนท้องถิ่นในเรื่องของการแจกของให้แก่ราษฎร

อีกปัญหาหนึ่งประชาชนอาจขาดการมีส่วนร่วมทางการเมืองกับ อปท. เพราะต้องเอาเวลาไปทำงานหาเงินเพื่อปากท้องของตนเองก่อน หรือบางครั้งอาจมีส่วนร่วมแค่การรับเงินแล้วไปลงคะแนนเสียงเลือกตั้ง รวมตลอดถึงปัญหาความยากจนของประชาชนจะสร้างความเข้มแข็งให้กับนโยบายประชานิยมไปโดยปริยายซึ่งอาจส่งผล กระทบในทางลบในระยะยาว โดยเฉพาะอย่างยิ่งเป็นการส่งเสริมลักษณะนิสัยการพึ่งพิงรัฐอยู่ตลอดเวลาของประชาชน เป็นต้น

ดังนั้น การสร้างกระบวนทัศน์ (Paradigm) ทางความคิดให้แก่ประชาชนตามหลัก “ตนเป็นที่พึ่งแห่งตน” และ “ปรัชญาเศรษฐกิจพอเพียง” ควรเป็นสิ่งสำคัญที่นักบริหารงาน อปท. ควรให้ความสนใจที่จะส่งเสริมและพัฒนาในประเด็นนี้

๓) การปรับตัวเข้ากับสังคม (Social Environment) ที่เปลี่ยนแปลง

ชุมชนแต่ละชุมชนมีสภาพทางสังคมและวัฒนธรรมที่แตกต่างกัน ดังนั้น การปฏิบัติงานในแต่ละพื้นที่ก็ต้องเผชิญกับสภาพทางสังคมและวัฒนธรรมที่แตกต่างกัน เช่น บางพื้นที่อาจเป็นสังคมของคนพุทธ บางพื้นที่อาจเป็นสังคมของคนคริสต์หรืออิสลาม บางพื้นที่เป็นสังคมปฐมนิยม (ชุมชนชนบท) บางพื้นที่เป็นสังคมทฤษฎีนิยม (ชุมชนในเมือง) บางพื้นที่ประชาชนให้ความร่วมมือกับกิจกรรมของ อปท.เป็นอย่างดี บางพื้นที่ประชาชนขาดความร่วมมือ บางพื้นที่อาจเป็นสังคมที่ประกอบด้วยชนเผ่าต่างๆมากมาย เป็นต้น

สภาพของสังคมไทยมักเป็นสังคมอุปถัมภ์ ผู้บริหารท้องถิ่นอาจมีแนวโน้มที่จะตัดสินใจกำหนดนโยบายไปตอบสนองต่อกลุ่มญาติพี่น้องของตน กลุ่มอื่นที่แพ้การเลือกตั้งเมื่อไม่ได้รับการตอบสนองก็หาทางโจมตี ก่อให้เกิดความขัดแย้งที่รุนแรงขึ้นในสังคมท้องถิ่นมากกว่าในอดีต ดังนั้น บุคลากรใน อบต. จึงจำเป็นที่จะต้องเข้าใจผลกระทบที่มาจากสาเหตุการกระจายอำนาจสู่ท้องถิ่นที่ส่งผลโดยตรงต่อความสามัคคีในสังคมท้องถิ่นยุคปัจจุบัน ต้องมีความสามารถบริหารงานบนความขัดแย้งในสังคม เพราะคงไม่มีสังคมใดในประเทศไทยที่จะมีคนที่ชอบสิ่งๆ เหมือนๆ กันได้หมด การปฏิบัติงานทุกอย่างย่อมมีการเห็นด้วย ไม่เห็นด้วย ต่อต้าน และไม่ต่อต้าน อยู่คู่กับสังคมประชาธิปไตยเสมอ สำคัญเพียงแต่ว่าจะสามารถลดระดับหรือแก้ไขความขัดแย้งที่รุนแรงนั้นได้อย่างไร

๔) การปรับตัวเข้ากับวิทยาการใหม่ๆ (Technology) ที่เปลี่ยนแปลง

ในปัจจุบันกรมส่งเสริมการปกครองท้องถิ่นมีนโยบายส่งเสริมการพัฒนาบุคลากรโดยการฝึกอบรมอยู่เป็นประจำ เช่น การฝึกอบรมการใช้คอมพิวเตอร์โปรแกรมต่างๆ การฝึกอบรมการจัดทำเว็บไซต์องค์กร เป็นต้น ประกอบกับกรมส่งเสริมฯ มีเว็บไซต์เผยแพร่ข้อมูลข่าวสารต่างๆ ที่จำเป็นและเกี่ยวข้องกับการปฏิบัติงานของ อปท. ที่ปรับปรุงให้ทันสมัยอยู่ทุกวัน เช่น การเผยแพร่หนังสือสั่งการต่างๆ ผ่านช่องทางการสารบรรณอิเล็กทรอนิกส์ เป็นต้น หาก

๑๖๓

พนักงานท้องถิ่นให้ความสำคัญในการอ่านหนังสือสั่งการของกรมส่งเสริมฯ ทางอินเทอร์เน็ตอยู่เป็นประจำ ก็จะนำมาซึ่งการบริหารงานที่มีประสิทธิภาพและไม่ขัดต่อระเบียบกฎหมาย หนังสือสั่งการที่เปลี่ยนแปลงไปอยู่ตลอดเวลา

๔.๒ ข้อสังเกต ข้อเสนอแนะ ผลจากการพัฒนา

องค์การบริหารส่วนตำบลย่านยาว มีข้อสังเกต ข้อเสนอแนะ ผลจากการพัฒนา โดยอิงการคาดการณ์ การพัฒนาต่างๆ อยู่ภายใต้สิ่งแวดล้อมภายนอกต่างๆ ดังต่อไปนี้

๑) การเปลี่ยนแปลงในประเทศที่จะส่งผลกระทบต่อ อบต.

- รัฐธรรมนูญฉบับใหม่จะส่งผลกระทบต่อองค์กรปกครองส่วนท้องถิ่นอย่างไร
- แนวโน้มการยกฐานะจาก อบต. เป็นเทศบาลทั่วประเทศ
- แนวโน้มการควมรวมองค์กรปกครองส่วนท้องถิ่น

- การเพิ่มขึ้นหรือลดลงของการจัดสรรเงินงบประมาณให้ อปท.

๒) การเปลี่ยนแปลงในระดับภูมิภาคที่จะส่งผลกระทบต่อ อปท.

AEC หรือ Asean Economics Community คือการรวมตัวของชาติในอาเซียน ๑๐ ประเทศ โดยมี ไทย พม่า ลาว เวียดนาม มาเลเซีย สิงคโปร์ อินโดนีเซีย ฟิลิปปินส์ กัมพูชา บรูไน เพื่อที่จะให้มีผลประโยชน์ทางเศรษฐกิจร่วมกัน จะมีรูปแบบคล้ายๆ กลุ่ม Euro Zone นั้นเอง จะทำให้มีผลประโยชน์ อำนาจต่อรองต่างๆ กับคู่ค้าได้มากขึ้น และการนำเข้า ส่งออกของชาติในอาเซียนก็จะเสรี ยกเว้นสินค้าบางชนิดที่แต่ละประเทศอาจจะขอไว้ไม่ลดภาษีนำเข้า (เรียกว่าสินค้าอ่อนไหว)

Asean จะรวมตัวเป็น ประชาคมเศรษฐกิจอาเซียนและมีผลเป็นรูปธรรม ณ วันที่ ๓๑ ธันวาคม ๒๕๕๘ ณ วันนั้นจะทำให้ภูมิภาคนี้เปลี่ยนแปลงไปอย่างมาก โดย AEC Blueprint (แบบพิมพ์เขียว) หรือแนวทางที่จะให้ AEC เป็นไปคือ

๑. การเป็นตลาดและฐานการผลิตเดียวกัน
 ๒. การเป็นภูมิภาคที่มีขีดความสามารถในการแข่งขันสูง
 ๓. การเป็นภูมิภาคที่มีการพัฒนาทางเศรษฐกิจที่เท่าเทียมกัน
 ๔. การเป็นภูมิภาคที่มีการบูรณาการเข้ากับเศรษฐกิจโลก
-

