



# แผนพัฒนาท้องถิ่น

(พ.ศ.๒๕๖๖ – ๒๕๗๐)

องค์การบริหารส่วนตำบลยานยาว  
อำเภอสามชุก จังหวัดสุพรรณบุรี

## ส่วนที่ ๒

### ยุทธศาสตร์การพัฒนากองครักษ์ส่วนท้องถิ่น

#### ๑. ความสัมพันธ์ระหว่างแผนพัฒนาระดับมหภาค

##### ๑.๑ แผนยุทธศาสตร์ชาติ ๒๐ ปี (พ.ศ. ๒๕๖๑ - ๒๕๘๐)

ในการที่จะบรรลุวิสัยทัศน์และทำให้ประเทศไทยพัฒนาไปสู่อนาคตที่พึงประสงค์นั้น จำเป็นจะต้องมีการวางแผนและกำหนดยุทธศาสตร์การพัฒนาระยะยาว และกำหนดแนวทางการพัฒนาของทุกภาคส่วนให้ขับเคลื่อนไปในทิศทางเดียวกัน ดังนั้น จึงจำเป็นต้องกำหนดยุทธศาสตร์ชาติในระยะยาว เพื่อถ่ายทอดแนวทางการพัฒนาสู่การปฏิบัติในแต่ละช่วงเวลาอย่างต่อเนื่องและมีการบูรณาการ และสร้างความเข้าใจถึงอนาคตของประเทศไทยร่วมกัน และเกิดการรวมพลังของทุกภาคส่วนในสังคมทั้งประชาชน เอกชน ประชาสังคม ในการขับเคลื่อนการพัฒนาเพื่อการสร้างและรักษาไว้ซึ่งผลประโยชน์แห่งชาติและบรรลุวิสัยทัศน์ “ประเทศไทยมีความมั่นคง มั่งคั่ง ยั่งยืน เป็นประเทศพัฒนาแล้ว ด้วยการพัฒนาตามหลักปรัชญาของเศรษฐกิจพอเพียง” หรือคติพจน์ประจำชาติ “มั่นคง มั่งคั่ง ยั่งยืน” เพื่อให้ประเทศมีขีดความสามารถในการแข่งขัน มีรายได้สูงอยู่ในกลุ่มประเทศพัฒนาแล้ว คนไทยมีความสุข อยู่ดี กินดี สังคมมีความมั่นคงเสมอภาค และเป็นธรรม ซึ่งยุทธศาสตร์ชาติที่จะใช้เป็นกรอบแนวทางการพัฒนาในระยะ ๒๐ ปีต่อจากนี้ไป จะประกอบด้วย ๖ ยุทธศาสตร์ ได้แก่

##### ๑) ยุทธศาสตร์ด้านความมั่นคง

มีเป้าหมายทั้งในการสร้างเสถียรภาพภายในประเทศและช่วยลดและป้องกันภัยคุกคามจากภายนอก รวมทั้งสร้างความเชื่อมั่นในกลุ่มประเทศอาเซียนและประชาคมโลกที่มีต่อประเทศไทย กรอบแนวทางที่ต้องให้ความสำคัญ อาทิ

(๑) การเสริมสร้างความมั่นคงของสถาบันหลักและการปกครองระบอบประชาธิปไตยอันมีพระมหากษัตริย์ทรงเป็นประมุข

(๒) การปฏิรูปกลไกการบริหารประเทศและพัฒนาความมั่นคงทางการเมือง ขจัดคอร์รัปชัน สร้างความเชื่อมั่นในกระบวนการยุติธรรม

(๓) การรักษาความมั่นคงภายในและความสงบเรียบร้อยภายใน ตลอดจนการบริหารจัดการความมั่นคงชายแดนและชายฝั่งทะเล

(๔) การพัฒนาระบบ กลไก มาตรการและความร่วมมือระหว่างประเทศทุกระดับ และรักษาดุลยภาพความสัมพันธ์กับประเทศมหาอำนาจ เพื่อป้องกันและแก้ไขปัญหาความมั่นคงรูปแบบใหม่

(๕) การพัฒนาเสริมสร้างศักยภาพการป้องกันประเทศ การรักษาความสงบเรียบร้อยภายในประเทศสร้างความร่วมมือกับประเทศเพื่อนบ้านและมิตรประเทศ

(๖) การพัฒนาระบบการเตรียมพร้อมแห่งชาติและ ระบบบริหารจัดการภัยพิบัติรักษาความมั่นคงของฐานทรัพยากรธรรมชาติ สิ่งแวดล้อม

(๗) การปรับกระบวนการทำงานของกลไกที่เกี่ยวข้องจากแนวตั้งสู่แนวระนาบมากขึ้น

##### ๒) ยุทธศาสตร์ด้านการสร้างความสามารถในการแข่งขัน

เพื่อให้ประเทศไทยสามารถพัฒนาไปสู่การเป็นประเทศพัฒนาแล้ว ซึ่งจำเป็นต้องยกระดับผลิตภาพการผลิตและการใช้นวัตกรรมในการเพิ่มความสามารถในการแข่งขันและการพัฒนาอย่างยั่งยืนทั้งในสาขาอุตสาหกรรม เกษตรและบริการ การสร้างความมั่นคงและปลอดภัยด้านอาหาร การเพิ่มขีด

ความสามารถทางการค้าและการเป็นผู้ประกอบการ รวมทั้งการพัฒนาฐานเศรษฐกิจแห่งอนาคต ทั้งนี้ภายใต้กรอบการปฏิรูปและพัฒนาปัจจัย

-๑๐-

เชิงยุทธศาสตร์ทุกด้าน อันได้แก่โครงสร้างพื้นฐานและระบบโลจิสติกส์ วิทยาศาสตร์ เทคโนโลยีและนวัตกรรม การพัฒนาทุนมนุษย์ และการบริหารจัดการทั้งในภาครัฐและภาคธุรกิจเอกชน กรอบแนวทางที่ต้องให้ความสำคัญ อาทิ

(๑) การพัฒนาสมรรถนะทางเศรษฐกิจ ได้แก่ การรักษาเสถียรภาพเศรษฐกิจและสร้างความเชื่อมั่น การส่งเสริมการค้าและการลงทุนที่อยู่บนการแข่งขันที่เป็นธรรมและรับผิดชอบต่อสังคม ตลอดจนการพัฒนาประเทศสู่ความเป็นชาติการค้าเพื่อให้ได้ประโยชน์จากห่วงโซ่มูลค่าในภูมิภาค และเป็นการยกระดับไปสู่ส่วนบนของห่วงโซ่มูลค่ามากขึ้น

(๒) การพัฒนาภาคการผลิตและบริการ บนฐานของการพัฒนานวัตกรรมและมีความเป็นมิตรต่อสิ่งแวดล้อม โดยมีการใช้ดิจิทัลและการค้าที่เข้มข้นเพื่อสร้างมูลค่าเพิ่มและขยายกิจกรรมการผลิตและบริการ โดยมุ่งสู่ความเป็นเลิศในระดับโลกและในระดับภูมิภาคในอุตสาหกรรมหลายสาขา และในภาคบริการที่หลากหลายตามรูปแบบการดำเนินชีวิตและการดำเนินธุรกิจที่เปลี่ยนไป รวมทั้งเป็นแหล่งอาหารคุณภาพ สะอาดและปลอดภัยของโลก

- ภาคเกษตร โดยเสริมสร้างฐานการผลิตให้เข้มแข็งและยั่งยืน เพิ่มขีดความสามารถในการแข่งขันของภาคเกษตรส่งเสริมเกษตรกรรายย่อยให้ปรับไปสู่การทำเกษตรยั่งยืนที่เป็นมิตรกับสิ่งแวดล้อมและรวมกลุ่มเกษตรกรในการพัฒนาอาชีพที่เข้มแข็ง และการพัฒนาสินค้าเกษตรที่มีศักยภาพและอาหารคุณภาพ สะอาด และปลอดภัย

- ภาคอุตสาหกรรม โดยพัฒนาอุตสาหกรรมศักยภาพ ยกระดับการพัฒนาอุตสาหกรรมปัจจุบันที่มีศักยภาพสูง และพัฒนาอุตสาหกรรมอนาคตที่มีศักยภาพ โดยการใช้ดิจิทัลและการค้ามาเพิ่มมูลค่าและยกระดับห่วงโซ่มูลค่าในระดับสูงขึ้น

- ภาคบริการ โดยขยายฐานการบริการให้มีความหลากหลาย มีความเป็นเลิศและเป็นมิตรต่อสิ่งแวดล้อม โดยการยกระดับการบริการที่เป็นฐานรายได้เดิม เช่น การท่องเที่ยว และพัฒนาให้ประเทศไทยเป็นศูนย์กลางการให้บริการสุขภาพ ธุรกิจบริการด้านการเงินและธุรกิจบริการที่มีศักยภาพอื่นๆ

(๓) การพัฒนาผู้ประกอบการและเศรษฐกิจชุมชน พัฒนาทักษะผู้ประกอบการยกระดับผลิตภาพแรงงานและพัฒนาวิสาหกิจขนาดกลางและขนาดย่อม (SMEs) สู่สากล และพัฒนาวิสาหกิจชุมชนและสถาบันเกษตรกร

(๔) การพัฒนาพื้นที่เศรษฐกิจพิเศษและเมืองพัฒนาเขตเศรษฐกิจพิเศษชายแดน และพัฒนาระบบเมืองศูนย์กลางความเจริญ จัดระบบผังเมืองที่มีประสิทธิภาพและมีส่วนร่วม มีการจัดการสิ่งแวดล้อมเมือง และโครงสร้างพื้นฐานทางสังคมและเศรษฐกิจที่สอดคล้องกับศักยภาพ

(๕) การลงทุนพัฒนาโครงสร้างพื้นฐาน ในด้านการขนส่ง ด้านพลังงาน ระบบเทคโนโลยีสารสนเทศและการสื่อสารและการวิจัยและพัฒนา

(๖) การเชื่อมโยงกับภูมิภาคและเศรษฐกิจโลกสร้างความเป็นหุ้นส่วนการพัฒนากับนานาชาติ ส่งเสริมความร่วมมือกับนานาชาติในการสร้างความมั่นคงด้านต่างๆ เพิ่มบทบาทของไทยในองค์กรระหว่างประเทศ รวมถึงสร้างองค์ความรู้ด้านการต่างประเทศ

๓) ยุทธศาสตร์การพัฒนาและเสริมสร้างศักยภาพคน

เพื่อพัฒนาคนและสังคมไทยให้เป็นรากฐานที่แข็งแกร่งของประเทศมีความพร้อมทางกาย ใจ สติปัญญา มีความเป็นสากล มีทักษะการคิดวิเคราะห์อย่างมีเหตุผล มีระเบียบวินัย เคารพกฎหมาย มีคุณธรรม จริยธรรม รู้คุณค่าความเป็นไทย มีครอบครัวที่มั่นคง กรอบแนวทางที่ต้องให้ความสำคัญ อาทิ

-๑๑-

ทั่วถึง

(๑) การพัฒนาศักยภาพคนตลอดช่วงชีวิตให้สนับสนุนการเจริญเติบโตของประเทศ

(๒) การยกระดับคุณภาพการศึกษาและการเรียนรู้ให้มีคุณภาพ เท่าเทียม และ

(๓) การปลูกฝังระเบียบวินัย คุณธรรม จริยธรรมค่านิยมที่พึงประสงค์

(๔) การสร้างเสริมให้คนมีสุขภาพที่ดี

(๕) การสร้างความอยู่ดีมีสุขของครอบครัวไทยเสริมสร้างบทบาทของสถาบันครอบครัวในการบ่มเพาะจิตใจให้เข้มแข็ง

๔) ยุทธศาสตร์ด้านการสร้างโอกาสความเสมอภาคและเท่าเทียมกันทางสังคม

เพื่อเร่งกระจายโอกาสการพัฒนาและสร้างความมั่นคงให้ทั่วถึง ลดความเหลื่อมล้ำไปสู่สังคมที่เสมอภาคและเป็นธรรม กรอบแนวทางที่ต้องให้ความสำคัญ อาทิ

(๑) การสร้างความมั่นคงและการลดความเหลื่อมล้ำทางด้านเศรษฐกิจและสังคม

(๒) การพัฒนาระบบบริการและระบบบริหารจัดการสุขภาพ

(๓) การสร้างสภาพแวดล้อมและนวัตกรรมที่เอื้อต่อการดำรงชีวิตในสังคมสูงวัย

(๔) การสร้างความเข้มแข็งของสถาบันทางสังคมทุนทางวัฒนธรรมและความเข้มแข็งของชุมชน

(๕) การพัฒนาการสื่อสารมวลชนให้เป็นกลไกในการสนับสนุนการพัฒนา

๕) ยุทธศาสตร์ด้านการสร้างการเติบโตบนคุณภาพชีวิตที่เป็นมิตรกับสิ่งแวดล้อม

เพื่อเร่งอนุรักษ์ฟื้นฟู และสร้างความมั่นคงของฐานทรัพยากรธรรมชาติ และมีความมั่นคงด้านน้ำ รวมทั้งมีความสามารถในการป้องกันผลกระทบและปรับตัวต่อการเปลี่ยนแปลงสภาพภูมิอากาศและภัยพิบัติธรรมชาติ และพัฒนามุ่งสู่การเป็นสังคมสีเขียว กรอบแนวทางที่ต้องให้ความสำคัญ อาทิ

(๑) การจัดระบบอนุรักษ์ ฟื้นฟูและป้องกันการทำลายทรัพยากรธรรมชาติ

(๒) การวางระบบบริหารจัดการน้ำให้ มีประสิทธิภาพทั้ง ๒๕ ลุ่มน้ำ เน้นการปรับระบบการบริหารจัดการอุทกภัยอย่างบูรณาการ

(๓) การพัฒนาและใช้พลังงานที่เป็นมิตรกับสิ่งแวดล้อม

(๔) การพัฒนาเมืองอุตสาหกรรมเชิงนิเวศและเมืองที่เป็นมิตรกับสิ่งแวดล้อม

ภูมิอากาศ

(๕) การร่วมลดปัญหาโลกร้อนและปรับตัวให้พร้อมกับการเปลี่ยนแปลงสภาพ

(๖) การใช้เครื่องมือทางเศรษฐศาสตร์และนโยบายการคลังเพื่อสิ่งแวดล้อม

๖) ยุทธศาสตร์ด้านการปรับสมดุลและพัฒนาระบบการบริหารจัดการภาครัฐ

เพื่อให้หน่วยงานภาครัฐมีขนาดที่เหมาะสมกับบทบาทภารกิจ มีสมรรถนะสูง มีประสิทธิภาพและประสิทธิผลกระจายบทบาทภารกิจไปสู่ท้องถิ่นอย่างเหมาะสม มีธรรมาภิบาลกรอบแนวทางที่ต้องให้ความสำคัญ อาทิ

(๑) การปรับปรุงโครงสร้าง บทบาท ภารกิจของหน่วยงานภาครัฐ ให้มีขนาดที่

เหมาะสม

(๒) การวางระบบบริหารราชการแบบบูรณาการ

(๓) การพัฒนาระบบบริหารจัดการกำลังคนและพัฒนาบุคลากรภาครัฐ

(๔) การต่อต้านการทุจริตและประพฤติมิชอบ

(๕) การปรับปรุงกฎหมายและระเบียบต่างๆ ให้ทันสมัย เป็นธรรมและเป็นสากล

(๖) การพัฒนาระบบการให้บริการประชาชนของหน่วยงานภาครัฐ

(๗) การปรับปรุงการบริหารจัดการรายได้และรายจ่ายของภาครัฐ

-๑๒-

๑.๒ แผนพัฒนาเศรษฐกิจและสังคมแห่งชาติ ฉบับที่ ๑๓ (พ.ศ.๒๕๖๖ – ๒๕๗๐)

“พลิกโฉมประเทศไทยสู่ เศรษฐกิจสร้างคุณค่า สังคมเดินหน้าอย่างยั่งยืน”

(Transformation to Hi-Value and Sustainable Thailand)

**แผนพัฒนาเศรษฐกิจและสังคมแห่งชาติ** จะทำหน้าที่เป็นแผนช่วยระบุนโยบายการพัฒนาที่ประเทศควรให้ความสำคัญและมุ่งดำเนินการในระยะ ๕ ปีของแผนยุทธศาสตร์ชาติ โดยคำนึงถึงพลวัตและเงื่อนไขการพัฒนาที่ประเทศเผชิญอยู่ เพื่อเป็นแนวทางให้ภาคส่วนที่เกี่ยวข้องปรับจุดเน้นการดำเนินงานมุ่งสู่การเสริมสร้างความสามารถของประเทศให้สอดคล้อง ปรับตัวเข้ากับกับพลวัตและเงื่อนไขที่เปลี่ยนแปลงไป ซึ่งการระบุนโยบายการพัฒนาที่มีความชัดเจนจะส่งผลให้การพัฒนาประเทศตั้งแต่ระดับทิศทางโครงสร้าง นโยบาย ตลอดจนการขับเคลื่อนไปสู่การปฏิบัติมีความเชื่อมโยงกันในทุกระดับและจะเป็นกำลัง ในการขับเคลื่อนประเทศสู่การบรรลุเป้าหมายระยะยาว และมีนโยบายและแผนระดับชาติว่าด้วยความมั่นคงแห่งชาติ ทำหน้าที่เป็นแผนหลักที่เป็นกรอบหรือทิศทางในการดำเนินการป้องกัน แจ่งเตือน แก้ไข หรือ ระงับยับยั้งภัยคุกคามทุกรูปแบบเพื่อธำรงไว้ซึ่งความมั่นคงแห่งชาติที่มีความครอบคลุมมิติและประเด็นการพัฒนาของประเทศอย่างรอบด้าน โดยแผนระดับที่ ๒ จะเป็นกลไกสำคัญในการถ่ายทอดแนวทางการขับเคลื่อนประเทศในมิติต่าง ๆ ภายใต้ยุทธศาสตร์ชาติไปสู่การปฏิบัติในแผนระดับที่ ๓ ซึ่งเป็นแผนเชิงปฏิบัติที่มีการระบุการดำเนินงาน/โครงการที่มีความชัดเจนตามภารกิจของหน่วยงานของรัฐ ในการที่จะสนับสนุนการดำเนินงานของแผนระดับที่ ๒ และยุทธศาสตร์ชาติให้บรรลุเป้าหมายที่กำหนดไว้และมีความสอดคล้องเชื่อมโยงกันในทุกระดับของแผน

ดังนั้น เพื่อให้แผนพัฒนาเศรษฐกิจและสังคมแห่งชาติ ฉบับที่ ๑๓ (พ.ศ. ๒๕๖๖ – ๒๕๗๐) สามารถระบุนโยบายและประเด็นการพัฒนาที่ประเทศควรให้ความสำคัญและมุ่งดำเนินการใน

ระยะ ๕ ปีที่สองของยุทธศาสตร์ชาติ โดยมีการระบุเป้าหมายของประเด็นการพัฒนาที่ต้องดำเนินการอย่างชัดเจน และสอดคล้องกับแนวนโยบายแห่งรัฐ ยุทธศาสตร์ชาติ สภาพการณ์ทางเศรษฐกิจและสังคมทั้งของประเทศและของโลกตลอดจนเชื่อมโยงและส่งเสริมแผนระดับที่ ๒ อื่น ๆ ในระนาบเดียวกัน ให้สามารถทำหน้าที่เป็นกลไกสำคัญในการถ่ายทอดแนวทางการขับเคลื่อนประเทศในมิติต่าง ๆ ของยุทธศาสตร์ชาติไปสู่การดำเนินการในทางปฏิบัติภายใต้แผนระดับที่ ๓ เพื่อให้เกิดผลสัมฤทธิ์ในการสนับสนุนและบรรลุเป้าหมายตามยุทธศาสตร์ชาติได้อย่างเป็นรูปธรรม จึงจำเป็นต้องอาศัยการปรับกระบวนการทัศน์ในการวางกรอบเพื่อยกร่างแผนพัฒนาเศรษฐกิจและสังคมแห่งชาติ ฉบับที่ ๑๓ (พ.ศ. ๒๕๖๖ – ๒๕๗๐) ให้เป็นแผนที่มีความชัดเจนในการกำหนดทิศทางและเป้าหมายการพัฒนาประเทศที่ต้องการมุ่งเน้นและบรรลุภายในช่วงเวลาของแผน โดยแผนฯ ต้องสามารถชี้ชัดถึงเป้าหมายหลักที่ประเทศไทยต้องดำเนินการให้เกิดผล และเชื่อมโยงไปสู่เป้าหมายย่อยในมิติที่เกี่ยวข้องแต่ละด้านที่ต้องเร่งดำเนินการหรือต้องมีการปรับเปลี่ยนเพื่อให้เป้าหมายหลักบรรลุผล สามารถที่จะสนับสนุน ให้ประเทศสามารถปรับปรุงจุดอ่อน ลดข้อจำกัดเดิมที่มีและพัฒนาศักยภาพให้สอดคล้องกับพลวัตและเงื่อนไขใหม่ของโลก เพื่อให้ประเทศไทยสามารถเติบโตต่อไปได้อย่างต่อเนื่องและยั่งยืนท่ามกลางกระแสการเปลี่ยนแปลง ความไม่แน่นอน และความซับซ้อนที่มากขึ้นของโลกยุคใหม่ทั้งนี้ กระบวนการยกร่างแผนฯ ให้มีลักษณะเป็นแผนฯ ที่มีความชัดเจนในการกำหนดทิศทางและเป้าหมายการพัฒนาประเทศที่ต้องการมุ่งเน้นดังกล่าว มีกระบวนการศึกษาเริ่มต้นจากการสังเคราะห์วิเคราะห์แนวโน้มพร้อมทั้งผลกระทบจากการเปลี่ยนแปลงที่อาจเกิดขึ้นทั้งภายในประเทศ ภูมิภาค และระดับโลก เพื่อนำมาประกอบการประเมินความท้าทายและโอกาสในการพัฒนาประเทศภายใต้บริบทเงื่อนไขข้อจำกัดที่ประเทศไทยต้องเผชิญอันเนื่องมาจากการเปลี่ยนแปลงดังกล่าว โดยพิจารณาองค์ประกอบของการพัฒนาประเทศในมิติด้านต่าง ๆ ที่มีความเชื่อมโยงหรือเป็นองค์ประกอบของประเด็นยุทธศาสตร์ที่ระบุไว้ในยุทธศาสตร์ชาติอย่างรอบด้าน ก่อนนำไปสู่

-๑๓-

การกำหนดจุดเน้นเชิงเป้าหมายที่ประเทศไทยต้องให้ความสำคัญและมุ่งเน้นดำเนินงานให้บรรลุผลในระยะของแผนฯ ๑๓ เพื่อให้ประเทศพร้อมเติบโตอย่างยั่งยืนและสามารถบรรลุเป้าหมายการพัฒนาประเทศภายใต้ยุทธศาสตร์ชาติได้อย่างสัมฤทธิ์ผล

ภายใต้กระแสแนวโน้มการเปลี่ยนแปลงที่เกิดขึ้น อาทิ ความก้าวหน้าของเทคโนโลยีอย่างพลิกผัน การเปลี่ยนแปลงโครงสร้างประชากรสูงวัย และภาวะโลกร้อนจากการเปลี่ยนแปลงสภาพภูมิอากาศ ร่วมกับปัจจัยเร่งจากการแพร่ระบาดของโรคโควิด-๑๙ ที่ก่อให้เกิดความผันผวนของสถานการณ์ทางเศรษฐกิจ สังคมและสิ่งแวดล้อมแก่หลายประเทศทั่วโลก รวมถึงประเทศไทยนั้น พบว่าแนวโน้มการเปลี่ยนแปลงดังกล่าวสามารถนำมาซึ่งโอกาสและความเสี่ยงที่จะช่วยผลักดันให้การพัฒนาประเทศไทยในระยะต่อไปให้เกิดผลสำเร็จหรือเป็นอุปสรรค หน่วยงานขับเคลื่อนการพัฒนาประเทศให้ไม่สามารถบรรลุเป้าหมายที่กำหนดไว้ ขึ้นอยู่กับบริบทหรือศักยภาพและขีดความสามารถของประเทศในการรับมือกับการเปลี่ยนแปลงที่เกิดขึ้น โดยโอกาสที่สำคัญสำหรับประเทศไทยซึ่งมีที่มาจากแนวโน้มการเปลี่ยนแปลงในระดับโลก พบว่ามีที่มาจากความก้าวหน้าและความแพร่หลายของเทคโนโลยีเป็นหลัก ซึ่งการสรรค์สร้างประโยชน์จากเทคโนโลยีให้เกิดเป็นโอกาสสำหรับประเทศไทยได้

นั้น ต้องอาศัยการพัฒนาคนและระบบบริหารจัดการด้านดิจิทัลและข้อมูลสารสนเทศให้มีความพร้อม เพื่อรองรับโอกาสที่เกิดขึ้นจากการเปลี่ยนแปลงให้กระจายลงสู่ทุกภาคส่วนอย่างทั่วถึง เท่าทัน ขณะเดียวกัน ความเสี่ยงที่คาดว่าจะส่งผลกระทบต่อเชิงลบและเป็นความท้าทายที่สำคัญต่อประเทศไทย ในการที่จะต้องเร่งแสวงหาแนวทางในการแก้ไขรับมือนั้น พบว่ามาจากแนวโน้มด้านการเปลี่ยนแปลง โครงสร้างประชากร ความเหลื่อมล้ำด้านดิจิทัล รวมถึงปัญหาสิ่งแวดล้อมและภัยธรรมชาติ ซึ่งจะบั่น ทอนขีดความสามารถในการแข่งขันของประเทศ รวมถึงยังเป็นเงื่อนไขท้าทายต่อมิติการพัฒนา ทรัพยากรมนุษย์และการสร้างความเสมอภาคในสังคม ซึ่งบริบทสถานการณ์ของประเทศไทยที่ยังมี ข้อจำกัดภายในหลายประการนั้น หากไม่ได้รับการแก้ไขอย่างเร่งด่วนแล้ว อาจส่งผลให้ประเทศไทยมี ความเปราะบางยิ่งขึ้นเมื่อต้องเผชิญกับความเสี่ยงต่าง ๆ ที่มีความผันผวนสูง ตลอดจนอาจพลาด โอกาสที่จะใช้ประโยชน์จากพลวัตการเปลี่ยนแปลงที่เกิดขึ้นในการพัฒนาประเทศไปสู่เป้าหมายที่ ต้องการ และส่งผลให้ประเทศไทยไม่สามารถก้าวตามโลกได้อย่างเท่าทัน นำไปสู่การสูญเสีย ความสามารถในการแข่งขันในระยะยาว และอาจต้องจมกับปัญหาเรื้อรังที่ลดรั้งความก้าวหน้าของ ประเทศในทุกมิติอย่างไม่อาจหลีกเลี่ยงได้ เพื่อให้สามารถขับเคลื่อนการพัฒนาประเทศในช่วง ระยะเวลาของแผนพัฒนาฯ ฉบับที่ ๑๓ (พ.ศ. ๒๕๖๖ – ๒๕๗๐) ให้เกิดผลสัมฤทธิ์ในทิศทางที่จะ นำไปสู่การบรรลุเป้าหมายตามยุทธศาสตร์ชาติ ๒๐ ปีได้อย่างเป็นรูปธรรม ภายใต้เงื่อนไขความท้า ทายทั้งหลายดังกล่าว จึงจำเป็นที่ประเทศจะต้องเสริมสร้างให้เกิดความเปลี่ยนแปลงครั้งใหญ่ในระดับ โครงสร้างของประเทศบนพื้นฐานของความเข้มแข็ง สมดุล และยั่งยืน เพื่อก้าวข้ามปัญหาอุปสรรคเดิม ให้ประเทศไทยมีสมรรถนะเพียงพอต่อการบริหารจัดการความเสี่ยง พร้อมทั้งเร่งเพิ่มศักยภาพในการ สร้างสรรค์ประโยชน์จากโอกาสที่เกิดขึ้นได้อย่างเหมาะสมและทันทั่วถึง ทั้งนี้ การยกระดับสมรรถนะ และศักยภาพของประเทศไทยในระยะเวลายันใกล้จะไม่สามารถเกิดขึ้นได้อย่างเป็นรูปธรรมหากอาศัย เพียงการมุ่งแก้ไขเฉพาะหน้าหรือการปรับเปลี่ยนแนวทางการดำเนินงานในรายละเอียดเพียง เล็กน้อย เนื่องจากการปรับตัวแบบค่อยเป็นค่อยไปจะไม่เท่าทันต่อพลวัตการเปลี่ยนแปลงที่เกิดขึ้น อย่างรวดเร็วฉับพลันในยุคปัจจุบัน อีกทั้งยังไม่เพียงพอสำหรับการรับมือกับความเสี่ยงที่อาจส่งผล กระทบที่รุนแรงและแผ่ขยายในวงกว้าง หรือทันต่อการแสวงหาโอกาสที่จะสร้างผลประโยชน์[ที่ ผลักดันให้ประเทศไทยสามารถบรรลุเป้าหมายในการพัฒนาภายใต้กรอบยุทธศาสตร์ชาติได้ตามกรอบ ระยะเวลาที่กำหนด

-๑๔-

### ๓.๒.๑ พลิกโฉมประเทศไทย สู่วัฒนธรรมสร้างคุณค่า สังคมเดินหน้าอย่างยั่งยืน

#### (Transformation to Hi-Value and Sustainable Thailand)

การวางกรอบทิศทางพัฒนาประเทศในระยะของแผนพัฒนาฯ ฉบับที่ ๑๓ มีจุดประสงค์เพื่อ พลิกโฉมประเทศไทย หรือ เปลี่ยนแปลงประเทศขนาดใหญ่ (Thailand's Transformation) ภายใต้ แนวคิด “Resilience” ซึ่งมีจุดมุ่งหมายในการลดความเปราะบาง สร้างความพร้อมในการรับมือกับ การเปลี่ยนแปลง สามารถปรับตัวให้อยู่รอดได้ในสภาวะวิกฤติ โดยสร้างภูมิคุ้มกันทั้งในระยะสั้นและ ระยะยาวเพื่อให้ประเทศสามารถเติบโตได้อย่างยั่งยืน โดยการพลิกโฉมประเทศไทยครอบคลุมตั้งแต่ การเปลี่ยนแปลงในระดับโครงสร้าง นโยบาย และกลไก ในขณะเดียวกัน กรอบแผนพัฒนาฯ ฉบับที่ ๑๓ ยังมุ่งกำหนดทิศทางพัฒนาประเทศให้สอดคล้องกับปรัชญาของเศรษฐกิจพอเพียง ผ่านการ

สร้างความสมดุลในการกระจายผลประโยชน์จากการพัฒนาแก่ทุกภาคส่วนเศรษฐกิจและสังคมอย่างเป็นธรรม รวมทั้งการสร้างสมดุลระหว่างความสามารถในการแข่งขันกับต่างประเทศกับความสามารถในการพึ่งตนเอง พร้อมทั้งการปรับเปลี่ยนองคาพยพในมิติต่าง ๆ ให้เท่าทันและสอดคล้องกับพลวัตและบริบทใหม่ของโลก โดยคำนึงถึงเงื่อนไขของสถานการณ์และทรัพยากรของประเทศ นอกจากนี้ กรอบแผนพัฒนาฯ ฉบับที่ ๑๓ ยังให้ความสำคัญกับเป้าหมายการพัฒนาอย่างยั่งยืน ในการเสริมสร้างคุณภาพชีวิตที่ดีของประชาชนทุกกลุ่ม และส่งต่อทรัพยากรธรรมชาติและสิ่งแวดล้อมที่ดีไปยังคนรุ่นต่อไป เพื่อให้การขับเคลื่อนการพัฒนาประเทศเกิดผลสัมฤทธิ์ตามเป้าหมายที่กำหนดไว้ในยุทธศาสตร์ชาติ และสอดคล้องกับแนวคิดการพัฒนาประเทศทั้งหมดตามที่กล่าวถึงข้างต้น การพลิกโฉมประเทศไทย (Thailand's Transformation) ในระยะแผนพัฒนาฯ ฉบับที่ ๑๓ จึงมีเป้าหมายหลักเพื่อพลิกโฉมประเทศไทยไปสู่ “เศรษฐกิจสร้างคุณค่า สังคมเดินหน้าอย่างยั่งยืน” หรือ “*Hi-Value and Sustainable Thailand*” โดยใช้องค์ความรู้ ความคิดสร้างสรรค์ เทคโนโลยี และนวัตกรรมเป็นเครื่องมือในการขับเคลื่อนการยกระดับศักยภาพและพัฒนาประเทศในทุกมิติ เพื่อสนับสนุน เสริมสร้างการสร้างมูลค่าเพิ่มทางเศรษฐกิจและขีดความสามารถในการแข่งขัน และเพื่อส่งเสริมโอกาสและความเสมอภาคทางสังคมอย่างทั่วถึง ตลอดจนเพื่อให้เกิดการปรับเปลี่ยนรูปแบบการผลิตและการบริโภคให้เป็นมิตรกับสิ่งแวดล้อม ให้เป็นไปในทิศทางที่ประเทศสามารถปรับตัวและรองรับกับการเปลี่ยนแปลงได้อย่างเท่าทัน ตลอดจนสามารถอยู่รอดและเติบโตได้อย่างต่อเนื่องในระยะยาวไปพร้อมกับการรักษาความยั่งยืนของทรัพยากรธรรมชาติและสิ่งแวดล้อม

**๓.๒.๒ องค์ประกอบหลักของการขับเคลื่อนประเทศสู่ “เศรษฐกิจสร้างคุณค่า สังคมเดินหน้าอย่างยั่งยืน”**

**(Hi-Value and Sustainable Thailand)**

เนื่องด้วยเป้าประสงค์ที่ต้องการให้แผนพัฒนาเศรษฐกิจและสังคมแห่งชาติ ทำหน้าที่ระบุทิศทางการพัฒนาประเทศที่ควรมุ่งเน้นได้อย่างชัดเจน การกำหนดกรอบแผนพัฒนาฯ ฉบับที่ ๑๓ จึงมุ่งเน้นคัดเลือกประเด็นการพัฒนาที่มีลำดับความสำคัญสูงในการพลิกโฉมประเทศไทยสู่ Hi-Value and Sustainable Thailand ในองค์ประกอบสำคัญ ๔ ประการ ได้แก่ ๑) เศรษฐกิจมูลค่าสูงที่เป็นมิตรต่อสิ่งแวดล้อม (High Value-Added Economy)

๒) สังคมแห่งโอกาสและความเสมอภาค (High Opportunity Society)

๓) วิถีชีวิตที่ยั่งยืน (Eco-Friendly Living) และ

๔) ปัจจัยสนับสนุนการพลิกโฉมประเทศ (Key Enablers for Thailand's Transformation) โดยภายใต้องค์ประกอบในแต่ละด้าน ได้มีการกำหนด “หมุดหมาย” (Milestones) ซึ่งเป็นการบ่งบอกถึงสิ่งที่ประเทศไทยปรารถนาจะ ‘เป็น’ มุ่งหวังจะ ‘มี’ หรือต้องการจะ ‘ขจัด’ ในช่วงระยะเวลา ๕ ปีของแผนพัฒนาฯ ฉบับที่ ๑๓ เพื่อสะท้อนประเด็นการพัฒนาที่มีความสำคัญต่อการพลิกโฉมประเทศสู่การเป็น Hi-Value and Sustainable Thailand ภายในปี ๒๕๗๐ โดยรายละเอียดขององค์ประกอบทั้ง ๔ ด้าน มีดังนี้

**๑) เศรษฐกิจมูลค่าสูงที่เป็นมิตรต่อสิ่งแวดล้อม (High Value-Added Economy)**



หมวดหมู่ที่ ๑ ไทยเป็นประเทศชั้นนำด้านสินค้าเกษตรและเกษตรแปรรูปมูลค่าสูง

หมวดหมู่ที่ ๒ ไทยเป็นจุดหมายของการท่องเที่ยวที่เน้นคุณค่าและความยั่งยืน

หมวดหมู่ที่ ๓ ไทยเป็นฐานการผลิตยานยนต์ไฟฟ้าของอาเซียน

หมวดหมู่ที่ ๔ ไทยเป็นศูนย์กลางทางการแพทย์และสุขภาพมูลค่าสูง

หมวดหมู่ที่ ๕ ไทยเป็นประตูการค้าการลงทุนและจุดยุทธศาสตร์ทางโลจิสติกส์ที่สำคัญของภูมิภาค

หมวดหมู่ที่ ๖ ไทยเป็นฐานการผลิตอิเล็กทรอนิกส์อัจฉริยะและบริการดิจิทัลของอาเซียน

## ๒) สังคมแห่งโอกาสและความเสมอภาค (High Opportunity Society)

หมวดหมู่ที่ ๗ ไทยมี SMEs ที่เข้มแข็ง มีศักยภาพสูง และสามารถแข่งขันได้

หมวดหมู่ที่ ๘ ไทยมีพื้นที่และเมืองหลักของภูมิภาคที่มีความเจริญทางเศรษฐกิจทันสมัย และน่าอยู่

หมวดหมู่ที่ ๙ ไทยมีความยากจนข้ามรุ่นลดลง และคนไทยทุกคนมีความคุ้มครองทางสังคมที่เพียงพอ เหมาะสม

## ๓) วิถีชีวิตที่ยั่งยืน (Eco-Friendly Living)

หมวดหมู่ที่ ๑๐ ไทยมีเศรษฐกิจหมุนเวียนและสังคมคาร์บอนต่ำ

หมวดหมู่ที่ ๑๑ ไทยสามารถลดความเสี่ยงและผลกระทบจากภัยธรรมชาติและ การเปลี่ยนแปลงสภาพภูมิอากาศ

## ๔) ปัจจัยสนับสนุนการพลิกโฉมประเทศ (Key Enablers for Thailand's Transformation)

หมวดหมู่ที่ ๑๒ ไทยมีกำลังคนสมรรถนะสูง มุ่งเรียนรู้อย่างต่อเนื่อง ตอบโจทย์การพัฒนาแห่งอนาคต

หมวดหมู่ที่ ๑๓ ไทยมีภาครัฐที่มีสมรรถนะสูง

### ๑.๓ แผนพัฒนากลุ่มจังหวัดภาคกลางตอนล่าง ๑ พ.ศ. ๒๕๖๒ – ๒๕๖๕ (ฉบับทบทวน พ.ศ. ๒๕๖๓)

**วิสัยทัศน์** “ศูนย์กลางการผลิตและการตลาดสินค้าภาคเกษตร อุตสาหกรรมปลอดภัย การท่องเที่ยวคุณภาพ และการค้าภาคตะวันตก”

#### **พันธกิจ**

๓.๓.๑ ปรับโครงสร้างการดำเนินงานทางเศรษฐกิจของชุมชน เกษตรกร วิสาหกิจชุมชน สหกรณ์และวิสาหกิจขนาดกลางขนาดย่อม ให้มีความสามารถในการแข่งขัน ก้าวทันเทคโนโลยีรู้ทันบริบทโลก รอดพ้นกับดักรายได้ปานกลางสู่การมีรายได้ที่มั่นคง มั่งคั่งและยั่งยืน

๓.๓.๒ สร้างและประสานความร่วมมือในการพัฒนาเครือข่ายระหว่างภาคเอกชน ชุมชนประชาคม และภาครัฐรวมถึงเครือข่ายภายใน ในการพัฒนาส่งเสริมระบบดำเนินงานทางเศรษฐกิจและความมั่นคงใน กลุ่มจังหวัด

๓.๓.๓ ปรับปรุง สนับสนุนและส่งเสริมการพัฒนาโครงสร้างพื้นฐาน และกิจกรรมอื่นๆ ที่เกี่ยวข้อง ที่มีการเชื่อมโยงกัน และการพัฒนาทางเศรษฐกิจร่วมกันของกลุ่มจังหวัด

๓.๓.๔ พัฒนาระบบติดตามและประเมินผล รวมถึงกลไกในการขับเคลื่อนโครงการ/กิจกรรมของ กลุ่มจังหวัดให้บรรลุผลตามวัตถุประสงค์

**เป้าประสงค์รวม** เศรษฐกิจมั่นคง ประชาชนมีกิน และความสุขที่ยั่งยืน โดย

๓.๔.๑ เศรษฐกิจมั่นคง ประเมินจากอัตราการขยายตัวมูลค่าผลิตภัณฑ์กลุ่มจังหวัด ร้อยละ ๓.๕

๓.๔.๒ ประชาชนมีกิน ประเมินจากมูลค่าผลิตภัณฑ์กลุ่มจังหวัดเฉลี่ยต่อหัว เพิ่มขึ้นร้อยละ ๕

๓.๔.๓ ความสุขที่ยั่งยืน ประเมินจากค่าดัชนีความก้าวหน้าของคน(HAI) เฉลี่ยของกลุ่มจังหวัด ต้องไม่น้อยกว่าค่าเฉลี่ยของปี ๒๕๕๙- ๒๕๖๐ (หรือไม่น้อยกว่า ๐.๖๒๒๙)

### **ประเด็นยุทธศาสตร์**

**ประเด็นยุทธศาสตร์ที่ ๑** พัฒนาสินค้าเกษตร อุตสาหกรรม พาณิชยกรรม และบริการด้วยนวัตกรรม สู่มาตรฐานสากล

**ประเด็นยุทธศาสตร์ที่ ๒** ศูนย์กลางการท่องเที่ยวเชิงอนุรักษ์ประวัติศาสตร์ภาคตะวันตก และอารยธรรมทวารวดี

**ประเด็นยุทธศาสตร์ที่ ๓** พัฒนาและส่งเสริมการค้าชายแดนและการค้าผ่านแดนให้มีศักยภาพ ผลักดันเขตพัฒนาเศรษฐกิจพิเศษนำไปสู่การกระตุ้นให้เกิดการค้า การลงทุนระหว่างประเทศ

### **เป้าประสงค์/กลยุทธ์/ตัวชี้วัด ตามประเด็นยุทธศาสตร์**

**ประเด็นยุทธศาสตร์ที่ ๑** : พัฒนาสินค้าเกษตร อุตสาหกรรม พาณิชยกรรม และบริการ ด้วยนวัตกรรมสู่มาตรฐานสากล

#### **เป้าประสงค์:**

- (๑) พัฒนาสินค้า ผลิตภัณฑ์การเกษตร อุตสาหกรรม และบริการให้ได้คุณภาพ สู่มาตรฐานสากล
- (๒) เพิ่มศักยภาพผู้ผลิตและตลาดสินค้าภาคการเกษตร พาณิชยกรรม อุตสาหกรรมสู่ประเทศไทย

๔.๐

#### **กลยุทธ์:**

- (๑) เพิ่มพื้นที่การทำเกษตร GAP และเตรียมความพร้อมเพื่อการทำเกษตรอินทรีย์
- (๒) ส่งเสริมผู้ผลิต ผู้ประกอบการแรงงานภาคเกษตรกรรม พาณิชยกรรม อุตสาหกรรมให้มีศักยภาพ ในการปรับเปลี่ยนกระบวนการผลิตการบริหาร จัดการตลาด และบริการโดยใช้นวัตกรรม
- (๓) ส่งเสริมและสนับสนุนการตลาดประชาสัมพันธ์ สินค้าและบริการ
- (๔) ปรับปรุงโครงสร้างพื้นฐานและบริหารจัดการแหล่งน้ำเพื่อลดความเสี่ยงจาก ภัยพิบัติเพื่อสนับสนุนการพัฒนาสินค้า เกษตรอุตสาหกรรม และบริการ

**ประเด็นยุทธศาสตร์ที่ ๒** : ศูนย์กลางการท่องเที่ยวเชิงอนุรักษ์ประวัติศาสตร์ภาคตะวันตก และอารยธรรมทวารวดี

**เป้าประสงค์** : เพิ่มรายได้และจำนวนนักท่องเที่ยว

#### **กลยุทธ์:**

- (๑) พัฒนาโครงสร้างพื้นฐานและสิ่งอำนวยความสะดวกเพื่อเชื่อมโยง แหล่งท่องเที่ยวของกลุ่มจังหวัด  
(๒) สนับสนุนกิจกรรมการตลาด การประชาสัมพันธ์ เพื่อส่งเสริมกิจกรรม การท่องเที่ยวของกลุ่ม  
จังหวัด

(๓) พัฒนาแหล่งท่องเที่ยวให้เติบโตอย่างยั่งยืนด้วยการยกระดับการท่องเที่ยว เชิงคุณภาพ

-๑๗-

(๔) พัฒนาศักยภาพบุคลากรด้านการท่องเที่ยว ทั้งผู้ประกอบการ ด้านการท่องเที่ยว และผู้ที่มีส่วน  
เกี่ยวข้องกับชุมชนในแหล่งท่องเที่ยว

**ประเด็นยุทธศาสตร์ที่ ๓ :** พัฒนาและส่งเสริมการค้าชายแดนและการค้าผ่านแดนให้มีศักยภาพ  
ผลักดันเขตพัฒนาเศรษฐกิจพิเศษ นำไปสู่การกระตุ้นให้เกิดการค้า การลงทุนระหว่างประเทศ  
เป้าประสงค์ : รายได้จากการจำหน่ายสินค้าและบริการเพิ่มขึ้น กลยุทธ์

(๑) พัฒนาระบบอำนวยความสะดวก ระบบโลจิสติกส์และเครือข่ายคมนาคม เพื่อกระตุ้นให้เกิด  
การค้าการลงทุนเชื่อมโยงการค้าสู่เอเชีย

(๒) พัฒนาด่านชายแดนและเขตพัฒนาเศรษฐกิจพิเศษ

(๓) ส่งเสริมกิจกรรมทางการตลาดและการประชาสัมพันธ์ทั้งในประเทศ และต่างประเทศ

(๔) พัฒนาสินค้าผลิตภัณฑ์และบริการเพื่อการส่งออก

(๕) ยกระดับผู้ประกอบการและแรงงานของกลุ่มจังหวัดให้มีความสามารถในการ แข่งขันและสามารถ  
ประกอบธุรกิจระหว่างประเทศได้

(๖) พัฒนาระบบส่งเสริมและกระตุ้นให้เกิดการค้า การลงทุนในกลุ่มจังหวัด และผลักดันให้มีการ  
ลงทุนในต่างประเทศ

แผนพัฒนาจังหวัดสุพรรณบุรี พ.ศ. ๒๕๖๑ - ๒๕๖๕ (ฉบับทบทวน) ประจำปีงบประมาณ พ.ศ.  
๒๕๖๔

### เป้าหมายการพัฒนา

“ เมืองเกษตรกรรมยั่งยืน เศรษฐกิจเข้มแข็ง คุณภาพชีวิตดีสังคมมีสุข ”

### เป้าประสงค์รวม

๑.จังหวัดมีสินค้าเกษตรและผลิตภัณฑ์ที่ได้มาตรฐานสอดคล้องกับความต้องการทั้งภายในและ  
ต่างประเทศ

เกษตรกรสามารถพึ่งพาตนเองได้

๒.ระบบเศรษฐกิจของจังหวัดเจริญเติบโตอย่างมีเสถียรภาพและมีความสามารถการแข่งขัน

๓.แหล่งท่องเที่ยวรายสาขาได้รับการพัฒนาในทุกมิติและมีมหรรมกีฬาเกิดขึ้นในจังหวัดอย่าง  
ต่อเนื่อง

๔.ประชาชนและสังคมได้รับการบริการจากภาครัฐอย่างทั่วถึง ทั้งด้านมาตรฐานการศึกษา การ  
สาธารณสุข และการส่งเสริมอาชีพ สามารถดำรงชีวิตอยู่ในสังคมได้อย่างปกติสุข

## **ประเด็นการพัฒนา**

ประเด็นการพัฒนาที่ ๑ การเพิ่มศักยภาพการผลิตสินค้าเกษตรและอุตสาหกรรมให้ได้มาตรฐาน เพื่อการแข่งขันทางการค้าและการพัฒนาที่ยั่งยืน

ประเด็นการพัฒนาที่ ๒ พัฒนาการท่องเที่ยวและการกีฬา เพื่อสร้างมูลค่าเพิ่มทางเศรษฐกิจ

ประเด็นการพัฒนาที่ ๓ การส่งเสริมคุณภาพสิ่งแวดล้อมควบคู่การอนุรักษ์ทรัพยากรธรรมชาติสู่ความยั่งยืน

ประเด็นการพัฒนาที่ ๔ การยกระดับคุณภาพชีวิตของประชาชน

-๑๘-

**เป้าประสงค์/กลยุทธ์/ตัวชี้วัด ตามประเด็นการพัฒนา**

**ประเด็นการพัฒนาที่ ๑ การเพิ่มศักยภาพการผลิตสินค้าเกษตรและอุตสาหกรรมให้ได้มาตรฐาน เพื่อการแข่งขันทางการค้าและการพัฒนาที่ยั่งยืน**

**เป้าประสงค์ :**

๑. ผลิตภัณฑ์การเกษตรในจังหวัดยกระดับสู่มาตรฐานความปลอดภัย (Food safety)
๒. ผลิตภัณฑ์การเกษตรและเกษตรอุตสาหกรรมยกระดับรายได้ให้กับเกษตรกร

**กลยุทธ์ / แผนงาน**

๑. ถ่ายทอดเทคโนโลยีการผลิตสินค้าเกษตรคุณภาพให้แก่เกษตรกร นำไปประยุกต์ใช้ในไร่นาของตนเอง รวมทั้งสนับสนุนโครงสร้างปัจจัยพื้นฐานด้านการเกษตร
๒. ส่งเสริมการใช้เทคโนโลยีการเกษตรเพื่อยกระดับสู่ Smart Farmer / Smart Farming
๓. พัฒนามาตรฐานฟาร์มเพื่อผลิตอาหารปลอดภัย (Food Safety) จากสินค้าเกษตร
๔. ส่งเสริมการแปรรูปสินค้าเกษตรกรรมและอุตสาหกรรมแปรรูปเกษตร ตลอดจนนำผลงานวิจัยมาใช้ประโยชน์ในการพัฒนาการสร้างผลิตภัณฑ์ใหม่ของสินค้าเกษตร
๕. ส่งเสริมธุรกิจ SMEs / Start Up / Otop / รัฐวิสาหกิจชุมชน
๖. ส่งเสริมการตลาดการประชาสัมพันธ์และการสร้างเครือข่ายสินค้าเกษตร

**ประเด็นการพัฒนาที่ ๒ พัฒนาการท่องเที่ยวและการกีฬา เพื่อสร้างมูลค่าเพิ่มทางเศรษฐกิจ**

**เป้าประสงค์ :**

๑. รายได้จากการท่องเที่ยวทุกสาขาและธุรกิจการท่องเที่ยวมีมูลค่าเพิ่มขึ้น
๒. อุตสาหกรรมการกีฬาและการกีฬาเพื่อการท่องเที่ยวและนันทนาการ (Sport Tourism) ได้รับการส่งเสริมและพัฒนา นำไปสู่การขยายตัวทางเศรษฐกิจ

**กลยุทธ์ / แผนงาน**

๑. พัฒนาแหล่งท่องเที่ยวที่มีศักยภาพ สินค้า บริการและบุคลากรด้านการท่องเที่ยวให้มีความหลากหลายได้มาตรฐานสากล
๒. พัฒนาปัจจัย/โครงสร้างพื้นฐานและสิ่งอำนวยความสะดวกด้านการท่องเที่ยวให้เพียงพอและได้มาตรฐาน
๓. เพิ่มมาตรฐานแหล่งท่องเที่ยวท้องถิ่นและแหล่งท่องเที่ยวโดยชุมชน ชุมชนนวัตกรรม
๔. พัฒนาการเข้าถึงแหล่งท่องเที่ยวชุมชน / แหล่งท่องเที่ยวสินค้า otop / แหล่งท่องเที่ยววิถี แหล่งท่องเที่ยวเชิงเกษตร ฯลฯ
๕. ยกระดับด้านการท่องเที่ยวและการกีฬา
๖. ส่งเสริมการจัดการแข่งขันกีฬา ตั้งแต่ระดับชุมชน ถึงระดับประเทศตลอดจนระดับนานาชาติ และส่งเสริมการท่องเที่ยวเชิงกีฬา
๗. ยกระดับศักยภาพด้านการตลาดและประชาสัมพันธ์การท่องเที่ยวเชิงรุก

-๑๙-

### ประเด็นการพัฒนาที่ ๓ การส่งเสริมคุณภาพสิ่งแวดล้อมควบคู่การอนุรักษ์ทรัพยากรธรรมชาติ สู่ความยั่งยืน

#### เป้าประสงค์ :

๑. ทรัพยากรธรรมชาติมีความอุดมสมบูรณ์และดำรงอยู่อย่างยั่งยืน
๒. คุณภาพสิ่งแวดล้อมดี ปราศจากมลพิษที่ส่งผลกระทบต่อสุขภาพของประชาชนและระบบนิเวศ

#### กลยุทธ์ / แผนงาน

๑. บริหารจัดการทรัพยากรธรรมชาติอย่างบูรณาการภายใต้การมีส่วนร่วมของทุกภาคส่วน ในการอนุรักษ์ ฟื้นฟู ป้องกัน และพัฒนาทรัพยากรธรรมชาติให้เหมาะสมสอดคล้องกับ ศักยภาพของพื้นที่ เพื่อคงความ สมดุลของธรรมชาติ และการใช้ประโยชน์อย่างยั่งยืน
๒. ป้องกันและควบคุมมลพิษ โดยกำจัดขยะมูลฝอยและการบำบัดน้ำเสียที่จะส่งผลกระทบต่อสิ่งแวดล้อมและคุณภาพชีวิตที่ดีของประชาชน
๓. พัฒนาศักยภาพ และความสามารถของท้องถิ่นในการจัดการทรัพยากรธรรมชาติ และสิ่งแวดล้อม และ  
บูรณาการร่วมกับชุมชนในท้องถิ่น
๔. สนับสนุนการปลูกและฟื้นฟูป่าไม้ตามแนวพระราชดำริ ส่งเสริมการปลูกฟื้นฟูป่าในพื้นที่ว่างของรัฐ
๕. สร้างเครือข่ายการมีส่วนร่วมในการฟื้นฟูและดูแลผืนป่า

### ประเด็นการพัฒนาที่ ๔ การยกระดับคุณภาพชีวิตของประชาชน

## เป้าประสงค์ :

๑. ประชาชนในสังคมมีทักษะในการดำรงชีวิตและเรียนรู้ได้ทันต่อการเปลี่ยนแปลงของโลก
๒. ประชาชนทุกช่วงวัยมีสุขภาวะที่ดี
๓. สถาบันทางสังคมมีความเข้มแข็งและมีส่วนร่วมในการพัฒนา

## กลยุทธ์ / แผนงาน

๑. ส่งเสริมให้เด็กและเยาวชนได้รับการศึกษาที่มีคุณภาพสูงตามมาตรฐานสากล และสามารถเรียนรู้ด้วยตนเองอย่างต่อเนื่อง
๒. เพิ่มโอกาสให้ประชาชนทุกช่วงวัยมีทักษะความรู้ และความสามารถเพิ่มขึ้น ได้เข้าถึงแหล่งพัฒนาความรู้และทักษะในการประกอบอาชีพ
๓. ยกระดับมาตรฐานการให้บริการสุขภาพ และสร้างความตระหนักของชุมชนในด้านการสาธารณสุข เพื่อให้คนไทยมีสุขภาพดีขึ้น
๔. ส่งเสริมสถาบันครอบครัว สถาบันการศึกษาและสถาบันการศาสนา ชุมชนสื่อมวลชนและภาคเอกชนให้มีความเข้มแข็งและมีส่วนร่วมในการพัฒนา
๕. ส่งเสริมการพัฒนาชุมชนให้เป็นมิตรกับผู้สูงอายุทั้งสาธารณสุขภาค พื้นที่สาธารณะและที่อยู่อาศัย ให้เอื้อต่อการใช้ชีวิตของผู้สูงอายุและทุกกลุ่มวัยในสังคม
๖. ส่งเสริมให้ประชาชนทุกกลุ่มเข้าถึงบริการทางสังคมที่มีคุณภาพได้อย่างทั่วถึง
๗. เสริมสร้างความมั่นคงและความปลอดภัยในชีวิตและทรัพย์สินของประชาชนและชุมชน

-๒๐-

## ๑.๔ ยุทธศาสตร์การพัฒนาขององค์กรปกครองส่วนท้องถิ่นในเขตจังหวัดสุพรรณบุรี

### วิสัยทัศน์

“องค์กรปกครองส่วนท้องถิ่นในเขตจังหวัดสุพรรณบุรี เป็นองค์กรชั้นนำ ด้านการผลิตอาหาร ผลิตภัณฑ์มีคุณภาพได้มาตรฐาน เป็นศูนย์กลางการศึกษา การกีฬา การท่องเที่ยว การดนตรี การอาชีพใช้ทรัพยากรธรรมชาติอย่างยั่งยืน มีคุณภาพชีวิตที่ดี ประชาชนมีความสุข และปลอดภัย”

### ประเด็นยุทธศาสตร์

๑. พัฒนาคูณภาพผลผลิตทางการเกษตร อุตสาหกรรม เกษตรอุตสาหกรรม พาณิชยกรรม การแปรรูปและผลิตภัณฑ์ เพื่อการบริโภคและการส่งออก
๒. การพัฒนาการท่องเที่ยวและการกีฬา เพื่อสร้างมูลค่าเพิ่มทางเศรษฐกิจ
๓. การยกระดับคุณภาพชีวิต และความปลอดภัยในชีวิตและทรัพย์สิน
๔. การขยายฐานโอกาสและคุณภาพในการศึกษาทุกระดับให้ตรงกับความต้องการประชาชน
๕. การส่งเสริมคุณภาพสิ่งแวดล้อมควบคู่การอนุรักษ์ทรัพยากรธรรมชาติสู่ความยั่งยืน
๖. การส่งเสริมสถาบันของชาติและการนำการเปลี่ยนแปลงด้านการบริหารและบริการเพื่อประโยชน์ของประชาชน

๗. การพัฒนาโครงสร้างพื้นฐานและระบบสาธารณูปโภคให้อยู่ในเกณฑ์ที่ดีได้มาตรฐาน

### **เป้าประสงค์**

๑. เพิ่มมูลค่าผลิตภัณฑ์ สินค้าเกษตร อุตสาหกรรมและเกษตรอุตสาหกรรมและส่งเสริมการส่งออกสินค้าเกษตรอุตสาหกรรม
๒. เพิ่มมูลค่าและคุณภาพด้านผลิตภัณฑ์อาหาร
๓. เพิ่มรายได้จากการท่องเที่ยวและการจำหน่ายผลิตภัณฑ์สินค้าท้องถิ่น
๔. พัฒนาบึงฉวากเฉลิมพระเกียรติฯ ให้เป็นแหล่งท่องเที่ยวและแหล่งอนุรักษ์พันธุ์พืชพันธุ์สัตว์ที่ยั่งยืน
๕. พัฒนาแหล่งท่องเที่ยวเดิมพร้อมส่งเสริมแหล่งท่องเที่ยวใหม่ในท้องถิ่นให้ได้มาตรฐาน
๖. พัฒนาและสร้างสรรค์ด้านการดนตรีให้ได้มาตรฐานสู่สากล
๗. พัฒนากีฬาขั้นพื้นฐานและกีฬาเพื่อมวลชน
๘. ส่งเสริม และพัฒนาการกีฬาสู่ระดับอาชีพ
๙. เสริมสร้างคุณภาพชีวิตที่ดีและแก้ไขปัญหาความยากจน
๑๐. เสริมสร้างความปลอดภัยในชีวิตและทรัพย์สิน การป้องกันและบรรเทาสาธารณภัย การแก้ไขปัญหาเสพติด และนโยบายรัฐ
๑๑. เสริมสร้างคุณภาพชีวิตให้ประชาชนตามแนวยุทธศาสตร์อยู่ดีมีสุข
๑๒. สนับสนุนส่งเสริมแนวนโยบายคนดีศรีสุพรรณ
๑๓. เพิ่มโอกาสทางการศึกษาและยกระดับคุณภาพการศึกษาให้ได้มาตรฐานการศึกษาชาติ
๑๔. มีการอนุรักษ์ ฟื้นฟู ทรัพยากรธรรมชาติและสิ่งแวดล้อมในจังหวัดให้อ่อนแอวยประโยชน์อย่าง

ยั่งยืน

๑๕. การเทิดทูนสถาบันของชาติ
๑๖. ยกระดับคุณภาพการบริหารและการบริการด้วยความโปร่งใส
๑๗. บูรณาการตามหลักธรรมาภิบาล
๑๘. มีโครงสร้างพื้นฐาน ระบบสาธารณูปโภคที่ดีขึ้นและก่อให้เกิดประโยชน์แก่ประชาชนอย่างสูงสุด
๑๙. ส่งเสริมการจัดระบบผังเมืองรวม กำหนดเขตพื้นที่ในการก่อสร้างต่าง ๆ

-๒๑-

### **กลยุทธ์**

๑. พัฒนาระบบการแปรรูปและเพิ่มมูลค่าสินค้าเกษตรและผลิตภัณฑ์ให้มีคุณภาพมาตรฐาน
๒. สนับสนุนและพัฒนาข้อมูลสารสนเทศด้านการผลิตและด้านการตลาดให้เกิดความก้าวหน้าและทันกับเทคโนโลยีในปัจจุบัน
๓. สนับสนุนการสร้างเครือข่าย องค์กรต่าง ๆ เพื่อสร้างผลิตภัณฑ์ให้มีคุณภาพและมาตรฐาน
๔. คุณภาพความปลอดภัยและความมั่นคงด้านอาหาร
๕. ส่งเสริมกิจกรรมประเพณี และวัฒนธรรมเพื่อการอนุรักษ์และการท่องเที่ยว
๖. สร้างและพัฒนาปรับปรุงแหล่งท่องเที่ยวของจังหวัด
๗. ส่งเสริมสินค้าและผลิตภัณฑ์ OTOP ทั้งทางด้านเกษตรและเกษตรอุตสาหกรรมให้มีคุณภาพ
๘. ส่งเสริมกิจกรรมด้านดนตรีและนันทนาการ
๙. พัฒนาบึงฉวากให้เป็นแหล่งท่องเที่ยวระดับสากล

๑๐. ส่งเสริมพัฒนาการกีฬาเพื่อก้าวสู่ความเป็นเลิศ
๑๑. ส่งเสริมการเล่นกีฬาเพื่อการออกกำลังกายของประชาชน
๑๒. ส่งเสริม สนับสนุนการกีฬาระดับเยาวชนในสถานศึกษา
๑๓. ส่งเสริมและสนับสนุนกิจกรรมตามเกณฑ์เมืองไทยแข็งแรง (Healthy Thailand)
๑๔. เสริมสร้างความปลอดภัยในชีวิตและทรัพย์สิน การป้องกันและบรรเทาสาธารณภัย
๑๕. ส่งเสริม สนับสนุนการป้องกันแก้ไขปัญหายาเสพติดในชุมชนครอบคลุมระดับจังหวัด
๑๖. พัฒนาคนเป็นพื้นฐานเพื่อการพัฒนาสังคม เช่น โครงการคนดีศรีสุพรรณ
๑๗. ส่งเสริมพัฒนาระบบข้อมูลพื้นฐานเพื่อการพัฒนาเทคโนโลยีสารสนเทศเพื่อการพัฒนาคุณภาพชีวิต
๑๘. ส่งเสริมและสนับสนุนกิจกรรมอาสาสมัครต่าง ๆ
๑๙. ส่งเสริมและสนับสนุนองค์กรเครือข่ายต่าง ๆ ในการแก้ไขปัญหาคความยากจน
๒๐. ส่งเสริมและสนับสนุนกิจกรรมวิสาหกิจชุมชน
๒๑. เสริมสร้างหมู่บ้านและชุมชนตามแนวปรัชญาเศรษฐกิจพอเพียง
๒๒. ส่งเสริมและสนับสนุนกิจกรรมของผู้สูงอายุ ผู้พิการ ผู้ด้อยโอกาส และผู้ติดเชื้อเอชไอวี
๒๓. ส่งเสริมและสนับสนุนกิจกรรมสถาบันการศึกษาทุกระดับ สนับสนุนการจัดตั้งศูนย์พัฒนาเด็กเล็ก ระดับตำบล และพัฒนาศักยภาพบุคลากรทางการศึกษา
๒๔. ยกระดับคุณภาพการศึกษาตามมาตรฐานการศึกษาแห่งชาติ
๒๕. ส่งเสริม สนับสนุนการศึกษาในทุกระดับทั้งในระบบ นอกกระบบ และการศึกษาตามอัธยาศัย
๒๖. พัฒนาคุณภาพแม่น้ำท่าจีนและคลองสาขาให้อยู่ในเกณฑ์มาตรฐาน
๒๗. พัฒนาแหล่งน้ำและทรัพยากรธรรมชาติให้มีความสมดุล
๒๘. การจัดการขยะมูลฝอยอย่างมีระบบ
๒๙. ส่งเสริมพื้นที่สีเขียวและการใช้พลังงานทดแทน
๓๐. การเทิดทูนสถาบันของชาติและส่งเสริมการปกครองระบอบประชาธิปไตย
๓๑. ส่งเสริมการทำงานร่วมกันในทุกภาคฝ่ายทั้งภาคราชการและเอกชน
๓๒. ส่งเสริมองค์กรตรวจสอบภาคประชาชน
๓๓. บริการประชาชนด้วยความรวดเร็วและโปร่งใส
๓๔. ส่งเสริมการมีส่วนร่วมและการบูรณาการแบบพหุภาคีและจริยธรรม คุณธรรม
๓๕. ก่อสร้างและปรับปรุงโครงสร้างพื้นฐานให้เป็นไปตามมาตรฐาน
๓๖. ปรับปรุงสาธารณูปโภค สาธารณูปการ ให้มีมาตรฐานครอบคลุมทั้งจังหวัด

-๒๒-

๓๗. การจัดทำผังเมืองรวม ระบบการคมนาคมและการขนส่ง
๓๘. ส่งเสริมกิจกรรมประชาพิจารณ์ ก่อเกิดกระบวนการในการจัดทำโครงการกิจกรรมต่าง ๆ
๓๙. ส่งเสริมการติดตามประเมินผลในรูปแบบงานวิจัย ฯลฯ

## ๒. ยุทธศาสตร์ขององค์การบริหารส่วนตำบลย่านยาว

### ๒.๑ วิสัยทัศน์

“สร้างสมดุลการพัฒนา มุ่งสู่ความเป็นชุมชนน่าอยู่ที่ยั่งยืน”



## พันธกิจ

พันธกิจหลักที่ ๑ พัฒนาด้านการบริหารการปกครอง ส่งเสริมให้ประชาชนมีส่วนร่วมในการพัฒนาท้องถิ่น ร่วมตรวจสอบเพื่อให้เกิดความโปร่งใส

พันธกิจหลักที่ ๒ พัฒนาคุณภาพชีวิต พัฒนาโครงสร้างพื้นฐาน สาธารณูปโภค สร้างความเข้มแข็งให้ ชุมชน โดยการสนับสนุนให้เยาวชนและประชาชนเล่นกีฬาเพื่อสุขภาพที่ดี และพัฒนาสถานที่ท่องเที่ยว

พันธกิจหลักที่ ๓ ส่งเสริมให้ประชาชนได้รับโอกาสในการศึกษาเท่าเทียมกัน

พันธกิจหลักที่ ๔ ส่งเสริมให้ประชาชนอนุรักษ์และสืบสานประเพณีท้องถิ่น

พันธกิจหลักที่ ๕ พัฒนาด้านการพัฒนาคุณภาพผลผลิตทางการเกษตร โดยเพิ่มผลผลิตที่ได้มาตรฐานเป็นการเพิ่มรายได้ให้แก่ประชาชนอย่างยั่งยืน

## จุดมุ่งหมายเพื่อการพัฒนา

๑. ให้ประชาชนมีส่วนร่วมในการพัฒนาท้องถิ่น
๒. ประชาชนมีความรู้ มีคุณภาพชีวิตที่ดี พัฒนาโครงสร้างพื้นฐาน สาธารณูปโภคให้พร้อม รวมทั้งมีสุขภาพแข็งแรงปราศจากโรคร้าย ห่างไกลยาเสพติด และส่งเสริมการกีฬาของตำบลตลอดจนพัฒนาสถานที่ท่องเที่ยว
๓. ส่งเสริมการศึกษาของเด็ก เยาวชน ประชาชน อย่างทั่วถึง
๔. การปลูกฝัง ส่งเสริมให้เด็ก เยาวชน ประชาชน มีคุณธรรมและจริยธรรมในชีวิตประจำวัน
๕. การสร้างความตระหนักในการอนุรักษ์คุณค่าทางวัฒนธรรมและภูมิปัญญาท้องถิ่น
๖. ประชาชนมีอาชีพและมีรายได้เพียงพอ
๗. การส่งเสริมการพัฒนาอาชีพ การเพิ่มผลผลิตด้านเกษตรกรรมให้กับประชาชน

## ๒.๒ ยุทธศาสตร์

๑. ยุทธศาสตร์การพัฒนาคุณภาพผลผลิตทางการเกษตร มุ่งส่งออกสินค้าเกษตรอุตสาหกรรมและการส่งเสริมคุณภาพสิ่งแวดล้อมควบคู่การอนุรักษ์ทรัพยากรธรรมชาติสู่ความยั่งยืน
๒. ยุทธศาสตร์การพัฒนาการท่องเที่ยวและการกีฬา เพื่อสร้างมูลค่าเพิ่มทางเศรษฐกิจ
๓. ยุทธศาสตร์การยกระดับคุณภาพชีวิตและความปลอดภัยในชีวิตและทรัพย์สิน
๔. ยุทธศาสตร์การขยายฐานโอกาสพัฒนาคุณภาพในการศึกษาทุกระดับให้ตรงกับความต้องการประชาชน
๕. ยุทธศาสตร์การส่งเสริมสถาบันของชาติและการนำการเปลี่ยนแปลงด้านการบริหารและบริการเพื่อประโยชน์ของประชาชน
๖. ยุทธศาสตร์การพัฒนาโครงสร้างพื้นฐานและสาธารณูปโภคให้อยู่ในสภาพที่ดีได้

## มาตรฐานสากล

## ๒.๓ เป้าประสงค์

๑. ประชาชนมีรายได้เพิ่มขึ้นและความเป็นอยู่ที่ดีขึ้น
๒. เพิ่มมูลค่าสินค้าทางการเกษตร และส่งเสริมเศรษฐกิจให้เข้มแข็ง
๓. ส่งเสริมการท่องเที่ยวเชิงนิเวศน์
๔. ส่งเสริมการบริหารจัดการทรัพยากรธรรมชาติและสิ่งแวดล้อมแบบมีส่วนร่วม
๕. ประชาชนอยู่ในสังคมอย่างสงบสุข ชุมชนเข้มแข็งและอยู่ร่วมกันอย่างมีความสุข
๖. ยกระดับคุณภาพการศึกษา ตลอดจนอนุรักษ์ศิลปวัฒนธรรมประเพณีท้องถิ่น และพัฒนากีฬาสู่ความเป็นเลิศ
๗. ประชาชนได้รับการบริการจากภาครัฐอย่างทั่วถึง เป็นธรรมและมีคุณภาพ
๘. ก่อสร้างและปรับปรุงสิ่งสาธารณูปโภคขั้นพื้นฐานครอบคลุมทุกพื้นที่

#### ๒.๔ ตัวชี้วัด

๑. ประชาชนมีรายได้ในการดำรงชีพเพิ่มขึ้น
๒. คุณภาพของสินค้าทางการเกษตรที่ได้มาตรฐาน
๓. จำนวนแหล่งท่องเที่ยวที่เพิ่มขึ้น
๔. ทรัพยากรธรรมชาติและสิ่งแวดล้อมได้รับการฟื้นฟูเพิ่มขึ้น
๕. จำนวนประชากรได้รับการพัฒนาคุณภาพชีวิตที่ดีเพิ่มขึ้น
๖. เด็ก เยาวชน และประชาชน ได้รับการส่งเสริมและพัฒนาการศึกษา วัฒนธรรม การกีฬาที่ดีขึ้น
๗. ประชาชนได้รับการบริหารที่มีประสิทธิภาพยิ่งขึ้น
๘. จำนวนสิ่งก่อสร้างที่ได้มาตรฐานเพิ่มขึ้น

#### ๒.๕ ค่าเป้าหมาย

๑. ผลผลิต/โครงการด้านคุณภาพผลผลิตทางการเกษตรและมุ่งส่งออกสินค้าเกษตรอุตสาหกรรมและการส่งเสริมคุณภาพสิ่งแวดล้อมควบคู่การอนุรักษ์ทรัพยากรธรรมชาติสู่ความยั่งยืน
๒. ผลผลิต/โครงการด้านพัฒนาการท่องเที่ยวและการกีฬา เพื่อสร้างมูลค่าเพิ่มทางเศรษฐกิจ
๓. ผลผลิต/โครงการด้านการยกระดับคุณภาพชีวิตและความปลอดภัยในชีวิตและทรัพย์สิน
๔. ผลผลิต/โครงการด้านคุณภาพในการศึกษาทุกระดับให้ตรงกับความต้องการประชาชน
๕. ผลผลิต/โครงการด้านการบริหารและบริการเพื่อประโยชน์ของประชาชน
๖. ผลผลิต/โครงการด้านโครงสร้างพื้นฐานและสาธารณูปโภคให้อยู่ในสภาพที่ดีได้มาตรฐานสากล

#### ๒.๖ กลยุทธ์

๑. สนับสนุนและส่งเสริมอาชีพให้แก่ประชาชน
๒. สนับสนุนและส่งเสริมการพัฒนาด้านการเกษตร
๓. สนับสนุนและส่งเสริมการแปรรูปผลผลิตด้านการเกษตร
๔. ส่งเสริมและพัฒนาแหล่งท่องเที่ยว
๕. ส่งเสริมการอนุรักษ์ ฟื้นฟู ทรัพยากรธรรมชาติและสิ่งแวดล้อม
๖. ส่งเสริมและสนับสนุนการพัฒนาระบบกำจัดขยะมูลฝอย
๗. ส่งเสริมการพัฒนาคุณภาพชีวิตของประชาชน
๘. ส่งเสริมการรักษาสุขภาพอนามัยอย่างถ้วนหน้า
๙. การป้องกันบรรเทาสาธารณภัย
๑๐. สร้างเสริมสังคมให้เข้มแข็งเพื่อห่างไกลยาเสพติด

๑๑. ส่งเสริมให้เด็กและเยาวชนได้รับการศึกษาตามมาตรฐานการศึกษา
๑๒. ส่งเสริมการอนุรักษ์ขนบธรรมเนียม ประเพณีและวัฒนธรรมท้องถิ่น
๑๓. ส่งเสริมและสนับสนุนกิจกรรมการกีฬา
๑๔. ส่งเสริมการเข้าสู่ความเป็นประชาคมอาเซียน
๑๕. ส่งเสริมการบริหารกิจการบ้านเมืองที่ดี
๑๖. เพิ่มประสิทธิภาพในการให้บริการแก่ประชาชน
๑๗. พัฒนาบุคลากรและจัดท้าวสฤุปรกรณ์ในการดำเนินงานอย่างมีคุณภาพและเหมาะสม
๑๘. พัฒนาการก่อสร้างและปรับปรุงโครงสร้างพื้นฐาน
๑๙. ปรับปรุงระบบสาธารณสุขปุ้คและสาธารณสุขปการ

#### ๒.๗ จุดยืนทางยุทธศาสตร์

๑. ด้านการเพิ่มขีดความสามารถในการแข่งขันทางเศรษฐกิจ
  - ๑.๑ สร้างเศรษฐกิจฐานรากชุมชนที่เข้มแข็ง ประชาชนเข้าถึงแหล่งทุนอย่างมีประสิทธิภาพ
  - ๑.๒ วางระบบการพัฒนาชุมชน เพื่อพัฒนาคุณภาพชีวิต และรองรับการเปลี่ยนแปลง/เชื่อมโยงโอกาสการเข้าสู่ประชาคมอาเซียน
  - ๑.๓ บริหารจัดการการใช้ประโยชน์ที่ดิน
๒. ด้านการลดความเหลื่อมล้ำ
  - ๒.๑ พัฒนาชุมชนเข้มแข็ง สร้างเครือข่ายความมั่นคงทางสังคมภายใต้วิถีชีวิตแบบประชาธิปไตยและปรัชญาเศรษฐกิจพอเพียง
  - ๒.๒ ส่งเสริมเครือข่ายประชาชนและกลุ่มอาสาสมัครให้เข้มแข็งเป็นพลังในการแก้ไขปัญหาสังคมและขับเคลื่อนนโยบายของผู้บริหาร
  - ๒.๓ สร้างภูมิคุ้มกันทางสังคม/การอำนวยความสะดวก/จัดระเบียบสังคม
๓. ด้านการเติบโตที่เป็นมิตรต่อสิ่งแวดล้อม
  - ๓.๑ พัฒนา/ส่งเสริมการเตรียมความพร้อมต่อการเปลี่ยนแปลงสภาพแวดล้อม/ภัยพิบัติ
  - ๓.๒ รักษาสถานะแวดล้อมและสมดุลทางธรรมชาติด้านพลังงานสังคม
๔. ด้านการสร้างความสมดุลและปรับระบบบริหารจัดการ
  - ๔.๑ เพิ่มขีดความสามารถการบริหารราชการแบบบูรณาการในการขับเคลื่อนจุดยืนทางยุทธศาสตร์/ยุทธศาสตร์จังหวัด/กลุ่มจังหวัด
  - ๔.๒ พัฒนาระบบธรรมาภิบาลในการบริหารงานขององค์กรปกครองส่วนท้องถิ่น
  - ๔.๓ พัฒนาระบบฐานข้อมูลเพื่อกำหนดนโยบายและการพัฒนาพื้นที่
  - ๔.๔ พัฒนาระบบ/เครือข่ายการติดตามและรายงานผลการปฏิบัติงาน/งบประมาณอย่างมีธรรมาภิบาล

๒.๘ ความเชื่อมโยงของยุทธศาสตร์ในภาพรวม

ยุทธศาสตร์จังหวัด	ยุทธศาสตร์การพัฒนาของ อปท.	ยุทธศาสตร์การพัฒนา อปท.
-------------------	----------------------------	-------------------------

	ในเขตจังหวัด	
❖ การเพิ่มศักยภาพการผลิตสินค้าเกษตรและอุตสาหกรรมให้ได้มาตรฐาน เพื่อการแข่งขันทางการค้าและการพัฒนาที่ยั่งยืน	➤ พัฒนาคุณภาพผลผลิตทางการเกษตร อุตสาหกรรม เกษตรอุตสาหกรรม พาณิชยกรรม การแปรรูปและผลิตภัณฑ์ เพื่อการบริโภคและการส่งออก	▲ ยุทธศาสตร์การพัฒนาคุณภาพผลผลิตทางการเกษตร มุ่งส่งออกสินค้าเกษตรอุตสาหกรรมและการส่งเสริมคุณภาพสิ่งแวดล้อมควบคู่การอนุรักษ์ทรัพยากรธรรมชาติสู่ความยั่งยืน
❖ พัฒนาการท่องเที่ยวและการกีฬา เพื่อสร้างมูลค่าเพิ่มทางเศรษฐกิจ	➤ การพัฒนาการท่องเที่ยวและการกีฬา เพื่อสร้างมูลค่าเพิ่มทางเศรษฐกิจ	▲ ยุทธศาสตร์การพัฒนาการท่องเที่ยวและการกีฬา เพื่อสร้างมูลค่าเพิ่มทางเศรษฐกิจ
❖ การส่งเสริมคุณภาพสิ่งแวดล้อมควบคู่การอนุรักษ์ทรัพยากรธรรมชาติสู่ความยั่งยืน	➤ การส่งเสริมคุณภาพสิ่งแวดล้อม ควบคู่การอนุรักษ์ทรัพยากรธรรมชาติสู่ความยั่งยืน	▲ ยุทธศาสตร์การพัฒนาคุณภาพผลผลิตทางการเกษตร มุ่งส่งออกสินค้าเกษตรอุตสาหกรรมและการส่งเสริมคุณภาพสิ่งแวดล้อมควบคู่การอนุรักษ์ทรัพยากรธรรมชาติสู่ความยั่งยืน
❖ การยกระดับคุณภาพชีวิตของประชาชน	<ul style="list-style-type: none"> <li>➤ การขยายฐานโอกาสและคุณภาพในการศึกษาทุกระดับให้ตรงกับความต้องการประชาชน</li> <li>➤ การยกระดับคุณภาพชีวิตและความปลอดภัยในชีวิตและทรัพย์สิน</li> <li>➤ การพัฒนาโครงสร้างพื้นฐานและระบบสาธารณูปโภคให้อยู่ในเกณฑ์ที่ดีได้มาตรฐาน</li> <li>➤ การส่งเสริมสถาบันของชาติและการนำการเปลี่ยนแปลงด้านการบริหารและบริการเพื่อประโยชน์ของประชาชน</li> </ul>	<ul style="list-style-type: none"> <li>▲ ยุทธศาสตร์การขยายฐานโอกาสพัฒนาคุณภาพในการศึกษาทุกระดับให้ตรงกับความต้องการประชาชน</li> <li>▲ ยุทธศาสตร์การยกระดับคุณภาพชีวิตและความปลอดภัยในชีวิตและทรัพย์สิน</li> <li>▲ ยุทธศาสตร์การพัฒนาโครงสร้างพื้นฐานและสาธารณูปโภคให้อยู่ในสภาพที่ดีได้มาตรฐานสากล</li> <li>▲ ยุทธศาสตร์การส่งเสริมสถาบันของชาติและการนำการเปลี่ยนแปลงด้านการบริหารและบริการเพื่อประโยชน์ของประชาชน</li> </ul>

### ๓. การวิเคราะห์เพื่อพัฒนาท้องถิ่น

#### ๓.๑ การวิเคราะห์กรอบการจัดทำยุทธศาสตร์ขององค์การบริหารส่วนตำบลย่านยาว

จากข้อมูลพื้นฐานทั่วไปของตำบลย่านยาว สามารถนำมาวิเคราะห์ศักยภาพขององค์การบริหารส่วนตำบลย่านยาว โดยการวิเคราะห์ตามหลักและวิธีการ SWOT คือ จุดแข็ง จุดอ่อน โอกาส และอุปสรรค เพื่อใช้เป็นกรอบ ในการวางแผนและพัฒนาตำบลต่อไป

#### การวิเคราะห์ศักยภาพการพัฒนาของท้องถิ่น

ศักยภาพการพัฒนาของท้องถิ่นในปัจจุบันและโอกาสในอนาคต

โดยใช้เทคนิค Swot เป็นเครื่องมือในการวิเคราะห์

##### **ปัจจัยภายใน**

S ( Strength ) จุดแข็ง

W ( Weat ) จุดอ่อน

##### **ปัจจัยภายนอก**

O ( Opportunity ) โอกาส

T ( Threat ) อุปสรรค

##### **ปัจจัยภายในประกอบด้วย**

- ด้านการบริหาร ได้แก่ การแบ่งส่วนราชการ การวางแผน การประสานงานการมอบอำนาจ การกำกับดูแล
- ระเบียบ กฎหมาย
- บุคลากร ได้แก่ อัตรากำลัง คุณภาพ วินัย ทักษะ ทักษะ ทักษะ ทักษะ
- งบประมาณ
- ระบบข้อมูล
- การประสานงาน / การอำนวยความสะดวก / ความร่วมมือจากส่วนต่าง ๆ
- ทรัพยากร เครื่องมือและอุปกรณ์ในการทำงาน

##### **ปัจจัยภายนอก ประกอบด้วย**

- ด้านการเมือง ความขัดแย้ง กลุ่มผลประโยชน์
- ด้านเศรษฐกิจ
- ด้านสังคม
- นโยบายรัฐบาล / กฎหมาย
- เทคโนโลยี

##### **จุดแข็งของการพัฒนา**

๑. มีสายการบังคับบัญชาที่สั้นและรวดเร็ว
๒. มีงบประมาณเป็นของตนเอง
๓. มีบุคลากรและพื้นที่รับผิดชอบชัดเจน
๔. มีเครื่องมือและเทคโนโลยีที่เพียงพอ

๕. มีระบบข้อมูลที่เพียงพอ
๖. มีการแบ่งส่วนราชการที่เหมาะสม
๗. มีการกำกับดูแลอย่างทั่วถึง

-๒๗-

### จุดอ่อนของการพัฒนา

๑. มีอัตรากำลังที่น้อยและมีความรู้ความสามารถไม่เพียงพอ
๒. ระเบียบกฎหมายยังไม่ชัดเจน
๓. ขาดคนคอยให้คำแนะนำในการปฏิบัติงาน

-เพิ่มบุคลากรที่มีความชำนาญเฉพาะด้าน -ปรับปรุงกฎหมายให้ชัดเจน -ใช้พันธมิตร	โอกาส	-ขยายงาน -ดำเนินการเอง -มีเศรษฐกิจที่ดี
--	-------	---

<b>จุดอ่อน</b>	<b>SWOT</b>	<b>จุดแข็ง</b>
----------------	-------------	----------------

-รอบคอบ -ตั้งรับ -แก้ไข	อุปสรรค	-มีสายการบังคับบัญชาที่สั้น -มีงบประมาณเป็นของตนเอง -มีบุคลากรและพื้นที่รับผิดชอบชัดเจน -มีเครื่องมือและเทคโนโลยีที่เพียงพอ -มีข้อมูลที่เพียงพอ -มีส่วนราชการที่เหมาะสม -มีการกำกับดูแลอย่างชัดเจน
-------------------------------	---------	--

### โอกาสในการพัฒนา

๑. การเมืองที่ชัดเจน
๒. ผู้บริหารมีนโยบายที่ชัดเจนสอดคล้องกับแผนพัฒนา
๓. มีเทคโนโลยีที่ทันสมัย
๔. การมีส่วนร่วมของประชาชน
๕. บุคลากรมีความรู้ความเข้าใจเกี่ยวกับการบริหารงาน

### อุปสรรคในการพัฒนา

๑. ชุมชนยังขาดความร่วมมือในบางเรื่อง
๒. มีความขัดแย้งทางการเมืองในบางครั้ง
๓. มีกลุ่มผลประโยชน์ทางการเมือง
๔. รายได้ประชากรต่ำ/อยู่ในเกณฑ์เฉลี่ย

จะเป็นได้ว่าศักยภาพของทางองค์การบริหารส่วนตำบลย่านยาวสามารถที่จะพัฒนา และแก้ไขปัญหาทางชุมชนต่อไปได้เนื่องจากมีจุดแข็งและโอกาสในการพัฒนาที่ค่อนข้างมากและในจุดอื่นๆ สามารถแก้ไขให้หมดต่อไปได้

-๒๘-

### ๓.๒ การประเมินสถานการณ์สภาพแวดล้อมภายนอกที่เกี่ยวข้อง

ได้รวบรวมข้อมูลจากการประชาคมหมู่บ้าน นำข้อมูลที่ได้มาวิเคราะห์ปัญหา ความต้องการของประชาชนโดยให้สอดคล้องกับสถานการณ์ทางสังคม เศรษฐกิจ เทคโนโลยี สภาพแวดล้อมในพื้นที่ตำบลย่านยาว โดยสรุปได้ดังนี้

#### ๑. ด้านโครงสร้างพื้นฐาน

ด้านโครงสร้างพื้นฐานและการให้บริการสาธารณะภายในเขตองค์การบริหารส่วนตำบลย่านยาว ยังคงเป็นปัญหาหลักต่อความต้องการของประชาชนในพื้นที่ ซึ่งปัจจัยหลักในการพัฒนาโครงสร้างพื้นฐานก็คือ ด้านงบประมาณ ดังนั้น องค์การบริหารส่วนตำบลย่านยาว ซึ่งเป็นองค์กรปกครองท้องถิ่นจำเป็นต้องบริหารจัดการงบประมาณที่มีอยู่อย่างจำกัด เพื่อแก้ปัญหาโครงสร้างพื้นฐานให้เหมาะสมและเป็นธรรมอย่างที่สุด

#### ๒. ด้านเศรษฐกิจ

ด้านเศรษฐกิจ ยังต้องพึ่งพาระบบเศรษฐกิจแบบเกษตรกรรมเป็นส่วนใหญ่ ส่วนอาชีพอื่น เช่น ค้าขาย ธุรกิจรับเหมา ข้าราชการ รัฐวิสาหกิจ ยังถือเป็นส่วนน้อยเมื่อเทียบกับการ การปลูกไม้ดอกไม้ประดับ ทำสวนทำนา ในภาพรวมแล้ว เมื่อเศรษฐกิจภายในตำบลยังไม่มีจุดขายทางด้านเศรษฐกิจ ไม่มีพืชเศรษฐกิจที่เด่นชัดที่จะดึงดูดการลงทุนจากภายนอก ดังนั้น จึงเป็นปัญหาสำคัญที่จะต้องคิดต่อไปว่าทำอะไรจึงจะทำให้เศรษฐกิจภายในชุมชนสร้างจุดขาย ออกมาให้เห็นเพื่อเป็นตัวกระตุ้นเศรษฐกิจให้นำลงทุนในด้านอื่น ๆ สร้างรายได้ให้ประชาชนมากขึ้น

ในด้านศักยภาพในการบริหารงาน การแก้ปัญหาขององค์การบริหารส่วนตำบลย่านยาวยังต้องอาศัยงบประมาณในการแก้ไขจัดการปัญหาต่าง ๆ เช่น ปัญหาโครงสร้างพื้นฐาน ปัญหาด้านสังคม ปัญหาสิ่งแวดล้อม ปัญหาเรื่องน้ำ ปัญหาราคาพืชผลทางการเกษตร ปัญหาเศรษฐกิจ ซึ่งปัญหาที่กล่าวมา ถือเป็นปัญหาเร่งด่วน บางปัญหาจำเป็นต้องอาศัยความร่วมมือจากหน่วยงานอื่นพร้อมทั้งยังต้องอาศัยงบประมาณที่มีอยู่ค่อนข้างจำกัด เพื่อบริการจัดการปัญหาให้เกิดประโยชน์เป็นฐานในด้านเศรษฐกิจกระตุ้นการใช้จ่ายการลงทุนภายในท้องถิ่นให้ขยายตัวมากขึ้นในอนาคต

#### ๓. ด้านสังคม

สังคมโดยรวมภายในองค์การบริหารส่วนตำบลย่านยาว ยังเป็นสังคมชนบท กรรมวิธีทางด้านการเกษตรยังอาศัยแรงงานคน ยังเป็นสังคมระบบอุปถัมภ์ แม้จะมีการกระจายอำนาจสู่ท้องถิ่นมากขึ้น แต่



ประชาชนก็ยังไม่ใช้สิทธิหน้าที่ของตนเองที่มีอยู่ตามรัฐธรรมนูญ เพื่อให้การบริหารงานเป็นไปตามเจตนารมณ์ของรัฐธรรมนูญและป้องกันปัญหาที่จะเกิดขึ้นในอนาคตได้ สำหรับปัญหาที่น่าจะมีผลกระทบต่อองค์การบริหารส่วนตำบลยาว ดังนี้

๑. ปัญหายาเสพติด
๒. ปัญหาฝนแล้ง
๓. ปัญหาศิลปวัฒนธรรมประเพณีถูกละเลยจากเยาวชน
๔. ปัญหาไม่มีแหล่งกักเก็บน้ำ

ปัญหาด้านสังคมที่กล่าวมาทั้งหมดจะต้องมีการประชุมหมู่บ้านเพื่อหาแนวทางแก้ไขและป้องกันในอนาคต

#### **๔. ด้านการเมือง-การบริหาร**

ปัญหาด้านการเมืองและการบริหารนั้นถือว่าเป็นปัญหาสำคัญต่อการบริหารงานในท้องถิ่นโดยเฉพาะปัญหา “ชื่อเสียง” ซึ่งเป็นการทำลายระบบการเลือกตั้ง ซึ่งจะก่อให้เกิดปัญหาด้านต่าง ๆ ตามมามากมายในอนาคต ปัญหาด้านการเมืองการบริหาร สามารถแยกเป็นข้อ ๆ ดังนี้

๑. ปัญหาการแบ่งแยกของกลุ่มผู้นำและประชาชนในพื้นที่
๒. ปัญหาสังคมระบบอุปถัมภ์โดยสังคมท้องถิ่นยังใช้ระบบอุปถัมภ์เป็นตัวตัดสินใจอยู่เหนือเหตุผล

-๒๙-

๓. ปัญหาระบบขั้นตอนในการบริหารงานขององค์กรปกครองส่วนท้องถิ่นมีความซับซ้อน จากทั้งหมดที่กล่าวมาถือเป็นปัญหาสำคัญที่มีผลต่อการพัฒนาองค์กรปกครองส่วนท้องถิ่น ดังนั้นจึงจำเป็นอย่างยิ่งที่ประชาชนจะต้องพัฒนาองค์กรปกครองส่วนท้องถิ่นและมีส่วนร่วมทางการเมืองการบริหารของท้องถิ่นเพื่อกำหนดทิศทางการบริหารงานด้านต่าง ๆ ให้เป็นไปตามความต้องการของท้องถิ่น

#### **๕. ด้านทรัพยากรธรรมชาติและสิ่งแวดล้อม**

ทรัพยากรธรรมชาติโดยภาพรวมในเขตองค์การบริหารส่วนตำบลยาว ถือว่าไม่แตกต่างจากสภาพทั่วไปของภาคกลาง ไม่ว่าจะเป็นสภาพภูมิอากาศ สภาพพื้นที่แหล่งน้ำ ถือว่ามีความใกล้เคียงกันมาก ด้านสิ่งแวดล้อมโดยรวมภายในเขตองค์การบริหารส่วนตำบลยาว ถือเป็นปัญหาสำคัญ เช่น ปัญหาการจัดเก็บขยะ ปัญหาการขาดแคลนสวนสาธารณะเพื่อพักผ่อน เพื่อเป็นสถานที่ออกกำลังกาย และเพื่อเป็นปอดชุมชน ซึ่งปัญหาด้านสิ่งแวดล้อมภายในเขตองค์การบริหารส่วนตำบลยาว ถือว่าไม่รุนแรงมากนักเพราะสภาพความเจริญเติบโตทางด้านเศรษฐกิจเป็นไปอย่างค่อยเป็นค่อยไปและการขยายตัวของชุมชนไม่มาก ทำให้ปัญหาด้านต่าง ๆ ไม่รุนแรง ปริมาณขยะในแต่ละวันก็ไม่มากนัก เป็นปัญหาขยะของครัวเรือน ดังนั้น ปัญหาที่น่าจะเร่งด่วนก็น่าจะเป็นการปรับปรุงสวนสุขภาพเท่าที่มีอยู่ให้เป็นสถานที่พักผ่อน ท่องเที่ยวและปอดอย่างแท้จริงภายในชุมชนสำคัญ ๆ ของเขตองค์การบริหารส่วนตำบลยาวในอนาคต



โครงสร้างเชื่อมโยงแผนยุทธศาสตร์การพัฒนากองคการบริหารส่วนตำบลย่านยาว พ.ศ.๒๕๖๖ - ๒๕๗๐

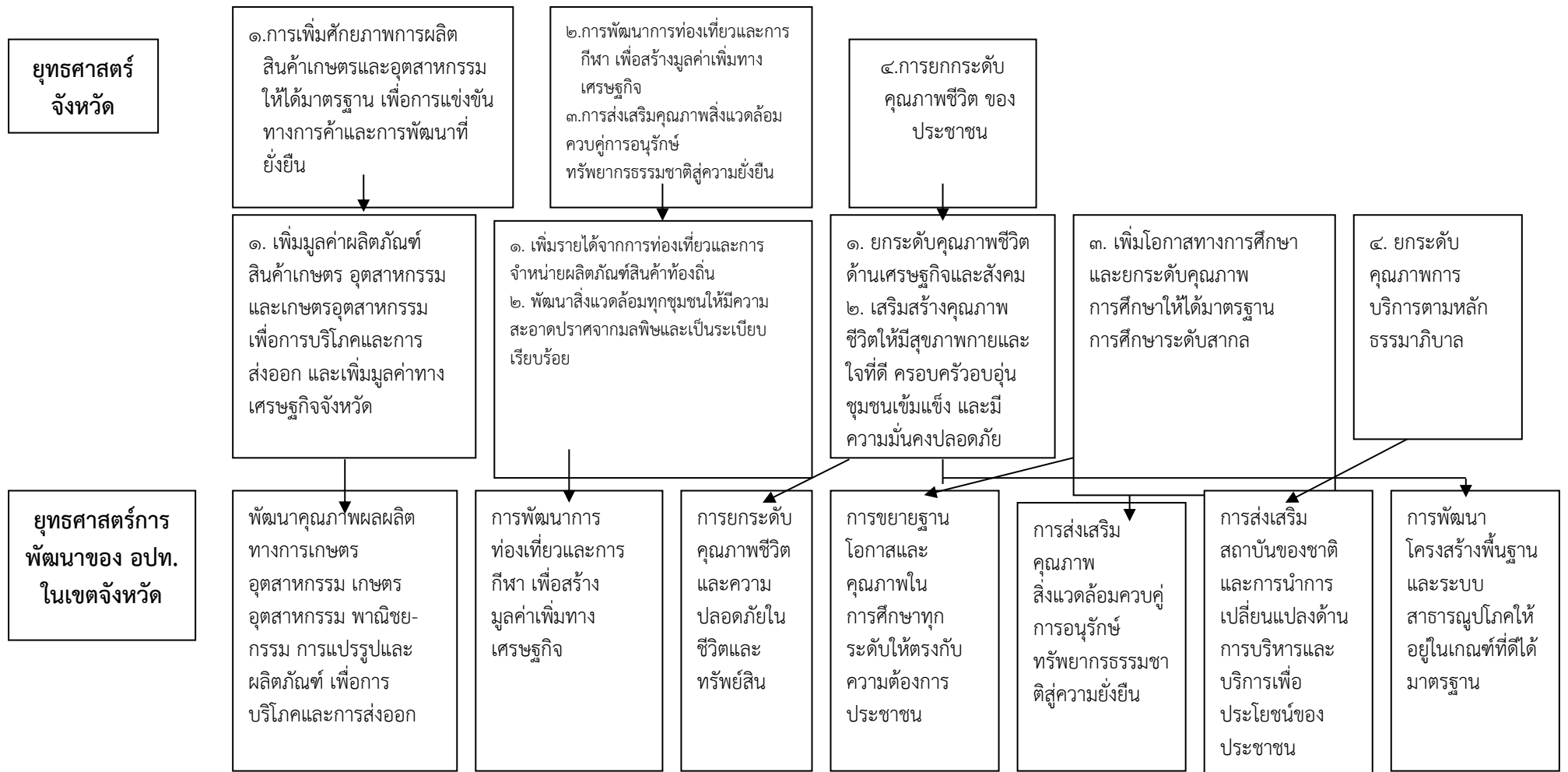

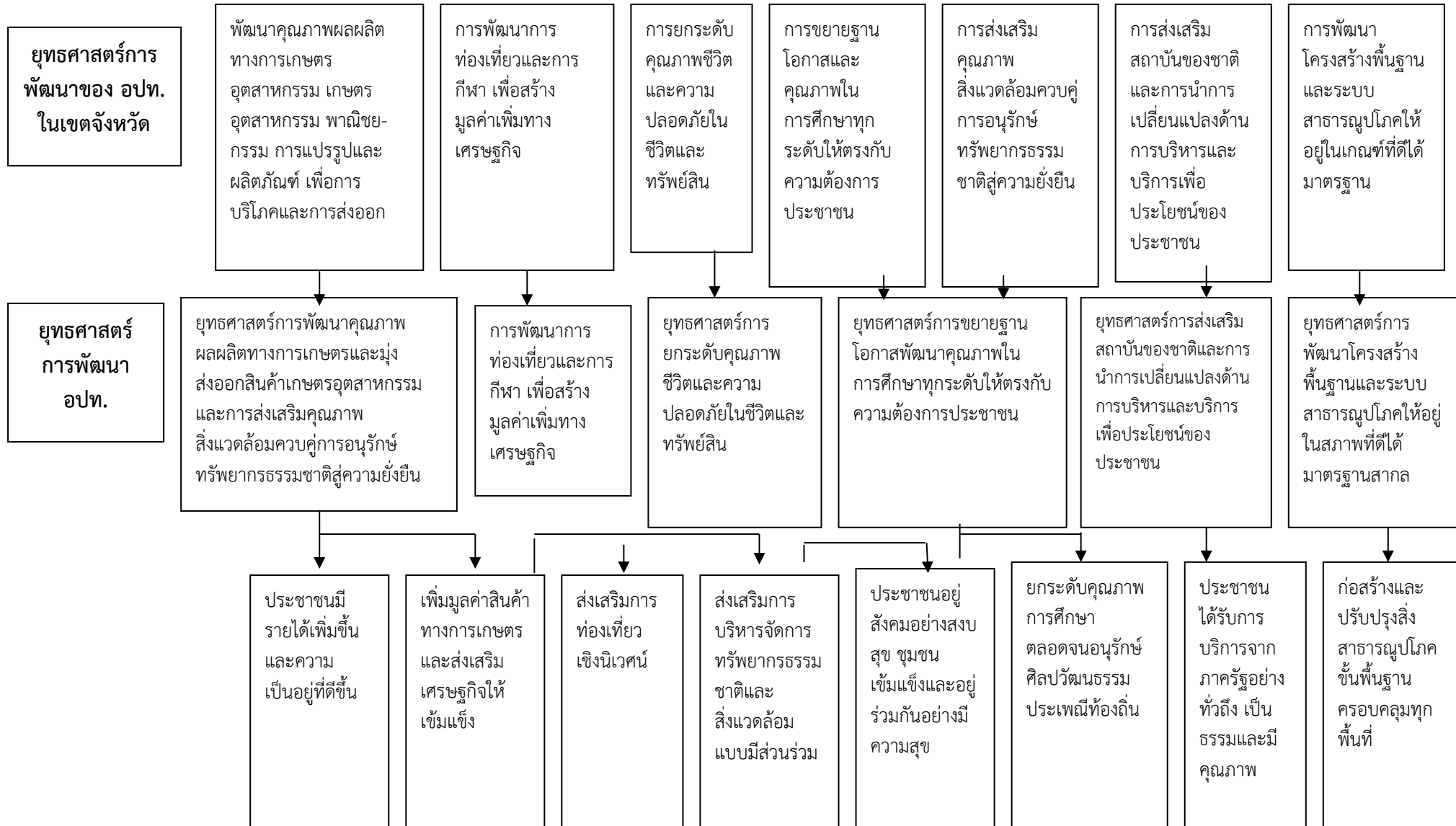

### ส่วนที่ ๓

## การนำแผนพัฒนาท้องถิ่นไปสู่การปฏิบัติ

#### ๑. ยุทธศาสตร์การพัฒนาและแผนงาน

ที่	ยุทธศาสตร์	ด้าน	แผนงาน	หน่วยงาน รับผิดชอบหลัก	หน่วยงาน สนับสนุน
๑.	ยุทธศาสตร์การพัฒนา คุณภาพผลผลิตทาง การเกษตร มุ่งส่งออกสินค้า เกษตรอุตสาหกรรมและการ ส่งเสริมคุณภาพสิ่งแวดล้อม ควบคู่การอนุรักษ์ ทรัพยากรธรรมชาติสู่ความ ยั่งยืน	-ด้านการเศรษฐกิจ	-แผนงานการเกษตร	สำนักปลัด อบต.	กองช่าง กองการศึกษาฯ กองสาธารณสุขฯ กองคลัง
๒.	ยุทธศาสตร์การพัฒนาการ ท่องเที่ยวและการกีฬา เพื่อ สร้างมูลค่าเพิ่มทาง เศรษฐกิจ	-ด้านบริการชุมชนและสังคม -ด้านการเศรษฐกิจ	-แผนงานการเกษตร -แผนงานการศาสนา วัฒนธรรมและนันทนาการ	สำนักปลัด อบต.	กองช่าง กองการศึกษาฯ กองสาธารณสุขฯ กองคลัง
๓.	ยุทธศาสตร์การยกระดับ คุณภาพชีวิตและความ ปลอดภัยในชีวิตและ ทรัพย์สิน	-ด้านบริการชุมชนและสังคม -ด้านบริหารทั่วไป	-แผนงานสาธารณสุข -แผนงานการรักษาความ สงบภายใน -แผนงานสร้างความ เข้มแข็งของชุมชน	สำนักปลัด อบต.	กองช่าง กองการศึกษาฯ กองสาธารณสุขฯ กองคลัง
๔.	ยุทธศาสตร์การขยายฐาน โอกาสพัฒนาคุณภาพใน การศึกษาทุกระดับให้ตรง กับความต้องการประชาชน	-ด้านบริการชุมชนและสังคม	-แผนงานการศึกษา	กองการศึกษาฯ	สำนักปลัด อบต. กองคลัง กองช่าง กองสาธารณสุขฯ
๕.	ยุทธศาสตร์การส่งเสริม สถาบันของชาติและการนำ การเปลี่ยนแปลงด้านการ บริหารและบริการเพื่อ ประโยชน์ของประชาชน	-ด้านบริหารทั่วไป	-แผนงานบริหารงานทั่วไป	สำนักปลัด อบต.	กองช่าง กองการศึกษาฯ กองสาธารณสุขฯ กองคลัง

๑. ยุทธศาสตร์การพัฒนาและแผนงาน

ที่	ยุทธศาสตร์	ด้าน	แผนงาน	หน่วยงาน รับผิดชอบหลัก	หน่วยงานสนับสนุน
๖.	ยุทธศาสตร์การพัฒนา โครงสร้างพื้นฐานและ สาธารณูปโภคให้อยู่ใน สภาพที่ดีได้ มาตรฐานสากล	-ด้านการเศรษฐกิจ	-แผนงานอุตสาหกรรม และการโยธา  -แผนงานการเกษตร	กองช่าง  กองช่าง	สำนักปลัด อบต. กองคลัง กองการศึกษาฯ กองสาธารณสุขฯ
รวม	๖ ยุทธศาสตร์	๓ ด้าน	๘ แผนงาน		





# แผนพัฒนาท้องถิ่น

(พ.ศ.๒๕๖๖ - ๒๕๗๐)

องค์การบริหารส่วนตำบลยานยาว

อำเภอสามชุก จังหวัดสุพรรณบุรี



## คำนำ

ตามที่ องค์การบริหารส่วนตำบลย่านยาว ได้ประกาศใช้แผนพัฒนาท้องถิ่นสี่ปี(พ.ศ. ๒๕๖๑ - ๒๕๖๔) เมื่อวันที่ ๒๘ ตุลาคม ๒๕๕๙ ไปแล้วและ ด้วยกระทรวงมหาดไทยพิจารณาแล้ว เห็นว่า พระราชกฤษฎีกาว่าด้วยการบริหารงานจังหวัดและกลุ่มจังหวัดแบบบูรณาการ พ.ศ. ๒๕๕๑ มาตรา ๑๙ วรรคสาม กำหนดให้เมื่อแผนพัฒนาจังหวัดได้รับความเห็นชอบจากคณะรัฐมนตรีและ ประกาศใช้แล้วการจัดทำแผนพัฒนาท้องถิ่นขององค์กรปกครองส่วนท้องถิ่นและการดำเนินกิจการของ จังหวัดและหน่วยงานของรัฐที่เกี่ยวข้องต้องสอดคล้องกับแผนพัฒนาจังหวัดดังกล่าว ประกอบกับ ระเบียบสำนักนายกรัฐมนตรีว่าด้วยการบริหารงานเชิงพื้นที่แบบบูรณาการ พ.ศ. ๒๕๖๐ ข้อ ๗ กำหนดให้แผนพัฒนาจังหวัด แผนพัฒนากลุ่มจังหวัดและแผนพัฒนาภาคมีระยะเวลาห้าปี ดังนั้น เพื่อให้ แผนพัฒนาท้องถิ่นขององค์กรปกครองส่วนท้องถิ่นในปัจจุบัน ซึ่งเป็นแผนพัฒนาท้องถิ่นที่มีระยะเวลาสี่ ปี (พ.ศ.๒๕๖๑ - ๒๕๖๔) มีความสอดคล้องและเชื่อมโยงกับแผนพัฒนาจังหวัด แผนพัฒนากลุ่ม จังหวัด รวมทั้งแผนปฏิบัติราชการประจำปีจังหวัด แผนปฏิบัติราชการประจำปีกลุ่มจังหวัด ตลอดจน สามารถบูรณาการแผนงาน/โครงการ/กิจกรรม และงบประมาณในพื้นที่ได้อย่างมีประสิทธิภาพ อันจะ ก่อให้เกิดประโยชน์สูงสุดให้กับประชาชน จึงอาศัยอำนาจตามข้อ ๕ แห่งระเบียบกระทรวงมหาดไทย ว่าด้วยการจัดทำแผนพัฒนาขององค์กรปกครองส่วนท้องถิ่น พ.ศ. ๒๕๔๘ และที่แก้ไขเพิ่มเติม (ฉบับที่ ๓) พ.ศ. ๒๕๖๑ ชักซ้อมแนวทางการทบทวนแผนพัฒนาท้องถิ่น พร้อมทั้งกำหนดระยะเวลาแผนพัฒนา ท้องถิ่นเป็นระยะเวลาห้าปี (พ.ศ.๒๕๖๑ - ๒๕๖๕) ประกอบกับ องค์การบริหารส่วนตำบลย่านยาว ได้ ประกาศใช้แผนพัฒนาท้องถิ่น ( พ.ศ. ๒๕๖๑ - ๒๕๖๕ ) เพิ่มเติมและเปลี่ยนแปลง ครั้งที่ ๒ พ.ศ. ๒๕๖๓ เมื่อวันที่ ๒๗ สิงหาคม ๒๕๖๓ ประกอบกับในการประชุมสภาองค์การบริหารส่วนตำบลย่าน ยาว สมัยประชุมสามัญ สมัยที่ ๒ ครั้งที่ ๒ เมื่อวันที่ ๒๗ สิงหาคม ๒๕๖๓ และประกาศใช้แผนพัฒนา ท้องถิ่น ( พ.ศ. ๒๕๖๑ - ๒๕๖๕ ) เพิ่มเติมและเปลี่ยนแปลง ครั้งที่ ๑ พ.ศ. ๒๕๖๓ เมื่อวันที่ ๒๗ สิงหาคม ๒๕๖๓ ประกอบกับในการประชุมสภาองค์การบริหารส่วนตำบลย่านยาว สมัยประชุมสามัญ สมัยที่ ๒ ครั้งที่ ๒ เมื่อวันที่ ๒๗ สิงหาคม ๒๕๖๓ นั้น

ทั้งนี้ เพื่อให้การบริหารงานในการพัฒนาพื้นที่และเพิ่มศักยภาพในการบริหารจัดการ ขององค์การบริหารส่วนตำบลย่านยาว เป็นไปอย่างมีประสิทธิภาพ จึงได้จัดทำแผนพัฒนาท้องถิ่น (พ.ศ.๒๕๖๑ - ๒๕๖๕) เพิ่มเติมและเปลี่ยนแปลง ครั้งที่ ๓ พ.ศ. ๒๕๖๔ เพื่อใช้เป็นแนวทางการจัดทำ งบประมาณประจำปีและตอบสนองความต้องการของประชาชนในเขตองค์การบริหารส่วนตำบลย่าน ยาว อย่างมีประสิทธิภาพต่อไป

งานวิเคราะห์นโยบายและแผน  
องค์การบริหารส่วนตำบลย่านยาว

## สารบัญ

	หน้า
<b>ส่วนที่ ๑</b>	<b>สภาพทั่วไปและข้อมูลพื้นฐาน</b>
๑. ด้านกายภาพ	๑
๒. ด้านการเมือง/การปกครอง	๓
๓. ประชากร	๓
๔. สภาพทางสังคม	๔
๕. ระบบบริการพื้นฐาน	๕
๖. ระบบเศรษฐกิจ	๖
๗. ศาสนา ประเพณี วัฒนธรรม	๗
๘. ทรัพยากรธรรมชาติ	๘
๙. อื่นๆ (ถ้ามีระบุด้วย)	๘
<b>ส่วนที่ ๒</b>	<b>ยุทธศาสตร์องค์กรปกครองส่วนท้องถิ่น</b>
๑. ความสัมพันธ์ระหว่างแผนพัฒนาระดับมหภาค	๙
๒. ยุทธศาสตร์ขององค์กรปกครองส่วนท้องถิ่น	๒๐
๓. การวิเคราะห์เพื่อพัฒนาท้องถิ่น	๒๖
<b>ส่วนที่ ๓</b>	<b>การนำแผนพัฒนาท้องถิ่นไปสู่การปฏิบัติ</b>
๑. ยุทธศาสตร์การพัฒนาและแผนงาน	๓๓
๒. บัญชีโครงการพัฒนาท้องถิ่น	๓๕
<b>ส่วนที่ ๔</b>	<b>การติดตามและประเมินผล</b>
๑. การติดตามและประเมินผลยุทธศาสตร์	๖๖๓
๒. การติดตามและประเมินผลโครงการ	๖๖๗
๓. สรุปผลการพัฒนาท้องถิ่น	๖๗๒
๔. ข้อเสนอแนะในการจัดทำแผนพัฒนาท้องถิ่นในอนาคต	๖๗๒
- ประกาศใช้แผนพัฒนาท้องถิ่น (พ.ศ. ๒๕๖๖ – ๒๕๗๐)	

แผนพัฒนาท้องถิ่น  
(พ.ศ.๒๕๖๖ - ๒๕๗๐)  
ของ องค์การบริหารส่วนตำบลย่านยาว อำเภอสามชุก จังหวัดสุพรรณบุรี

ส่วนที่ ๑  
สภาพทั่วไปและข้อมูลพื้นฐาน

๑. ด้านกายภาพ

๑.๑ ที่ตั้งของหมู่บ้านหรือตำบล

➤ แผนที่องค์การบริหารส่วนตำบลย่านยาว

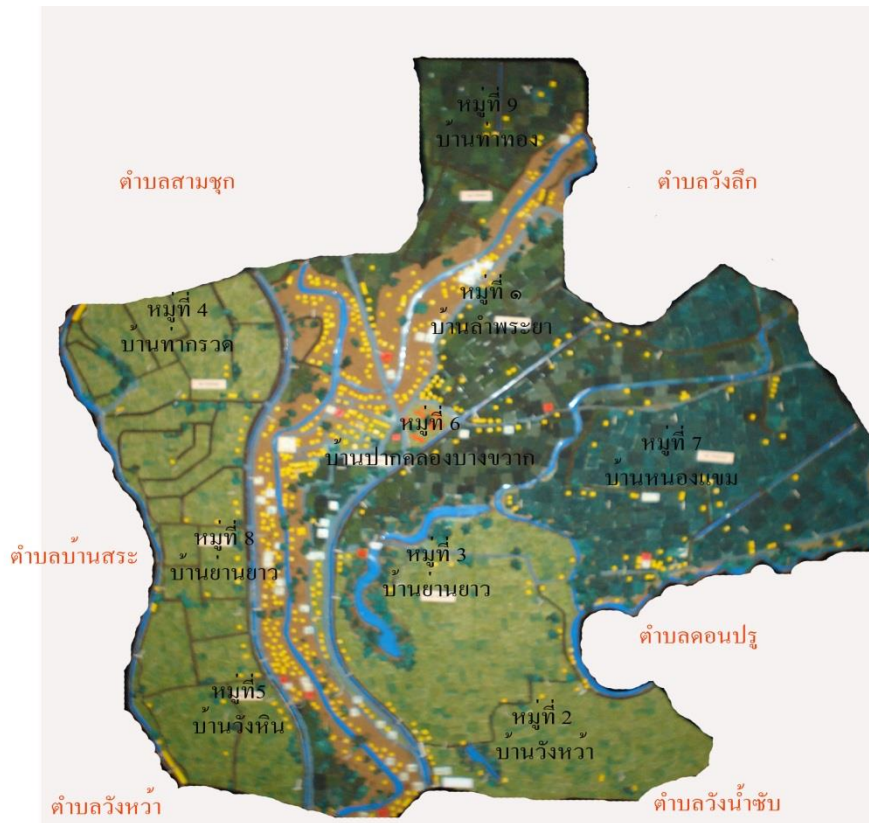

➤ ที่ตั้งและอาณาเขต

ตำบลย่านยาว อยู่ห่างจากที่ว่าการอำเภอสามชุก ไปทางทิศใต้ประมาณ ๗ กิโลเมตร สามารถเดินทางติดต่อได้โดยถนนสายสุพรรณบุรี - ชัยนาท มีเนื้อที่ทั้งหมดประมาณ ๓๗ ตารางกิโลเมตร หรือ ประมาณ ๒๓,๑๒๕ ไร่

มีอาณาเขตติดต่อกับตำบลใกล้เคียง ดังนี้

ทิศเหนือ	ติดต่อกับ	เทศบาลตำบลสามชุก	อำเภอสามชุก	จังหวัดสุพรรณบุรี
ทิศใต้	ติดต่อกับ	อบต.วังหว่า,อบต.วังน้ำซับ	อำเภอศรีประจันต์	จังหวัดสุพรรณบุรี
ทิศตะวันออก	ติดต่อกับ	อบต.วังลึก	อำเภอสามชุก	จังหวัดสุพรรณบุรี
ทิศตะวันตก	ติดต่อกับ	อบต.บ้านสระ	อำเภอสามชุก	จังหวัดสุพรรณบุรี

### ๑.๒ ลักษณะภูมิประเทศ

อบต.ย่านยาวมีลักษณะพื้นที่เป็นที่ราบลุ่มเป็นส่วนใหญ่เหมาะแก่การทำกรเกษตรเนื่องจากดินมีคุณภาพและมีแหล่งน้ำที่สามารถนำน้ำมาใช้ประโยชน์ได้

### ๑.๓ ลักษณะภูมิอากาศ

สภาพอากาศเป็นแบบมรสุมเมืองร้อนแบ่งออกเป็น ๓ ฤดู คือ ฤดูร้อน ฤดูฝน ฤดูหนาว อุณหภูมิโดยเฉลี่ยตลอดปี ประมาณ ๒๘ องศาเซลเซียส สภาพอากาศตลอดปีไม่แตกต่างกันมากนัก

ฤดูร้อน	เริ่มตั้งแต่เดือน	กุมภาพันธ์	-	พฤษภาคม
ฤดูฝน	เริ่มตั้งแต่เดือน	มิถุนายน	-	ตุลาคม
ฤดูหนาว	เริ่มตั้งแต่เดือน	พฤศจิกายน	-	มกราคม

### ๑.๔ ลักษณะของดิน

ลักษณะของดินในพื้นที่เป็นดินร่วน ดินเหนียว พื้นที่ราบลุ่มเหมาะแก่เพาะปลูกข้าว ปลูกไม้ดอกไม้ประดับและทำการเกษตรต่างๆ

## ๒. ด้านการเมือง/การปกครอง

### ๒.๑ เขตการปกครอง

องค์การบริหารส่วนตำบลย่านยาว ประกอบด้วยจำนวนหมู่บ้าน ๘ หมู่บ้าน

๑. หมู่ที่ ๑ บ้านลำพระยา
๒. หมู่ที่ ๒ บ้านวังหว่า
๓. หมู่ที่ ๓ บ้านย่านยาว
๔. หมู่ที่ ๕ บ้านวังหิน
๕. หมู่ที่ ๖ บ้านบางขวาง
๖. หมู่ที่ ๗ บ้านหนองแถม
๗. หมู่ที่ ๘ บ้านย่านยาว
๘. หมู่ที่ ๙ บ้านท่าทอง

### ๒.๒ การเลือกตั้ง

การเลือกตั้งผู้บริหารและสมาชิกสภาองค์การบริหารส่วนตำบล ตามพระราชบัญญัติสภาตำบลและองค์การบริหารส่วนตำบล พ.ศ. ๒๕๓๗ และที่แก้ไขเพิ่มเติมถึงปัจจุบัน มีจำนวน ๘ หมู่บ้าน มีนายกองค์การบริหารส่วนตำบล จำนวน ๑ คน สมาชิกสภาองค์การบริหารส่วนตำบล หมู่บ้านละ ๑ คน จำนวน ๘ คน

## ๓. ประชากร

### ๓.๑ ข้อมูลเกี่ยวกับจำนวนประชากร (ข้อมูลเปรียบเทียบย้อนหลัง ๓- ๕ ปี และการคาดการณ์ในอนาคต)

(๑) จากข้อมูลและสถิติประชากรตามทะเบียนราษฎร ปี ๒๕๖๑ ตำบลย่านยาวมีจำนวนประชากรรวมทั้งสิ้น ๕,๔๓๓ คน แยกเป็นชาย ๒,๕๖๒ คน หญิง ๒,๘๗๑ คน

(๒) จาก จากข้อมูลและสถิติประชากรตามทะเบียนราษฎร ปี ๒๕๖๒ ตำบลย่านยาวมีจำนวนประชากรรวมทั้งสิ้น ๕,๔๒๖ คน แยกเป็นชาย ๒,๕๕๙ คน หญิง ๒,๘๖๗ คน จำนวนครัวเรือน ๒,๑๘๙ ครัวเรือน

(๓) จาก จากข้อมูลและสถิติประชากรตามทะเบียนราษฎร ปี ๒๕๖๓ ตำบลย่านยาวมีจำนวนประชากรรวมทั้งสิ้น ๕,๓๗๓ คน แยกเป็นชาย ๒,๕๒๘ คน หญิง ๒,๘๔๕ คน จำนวนครัวเรือน ๒,๒๐๙ ครัวเรือน

(๔) จาก จากข้อมูลและสถิติประชากรตามทะเบียนราษฎร ปี ๒๕๖๔ ตำบลย่านยาวมีจำนวนประชากรรวมทั้งสิ้น ๕,๓๕๒ คน แยกเป็นชาย ๒,๕๒๕ คน หญิง ๒,๘๒๗ คน จำนวนครัวเรือน ๒,๓๑๐ ครัวเรือน

ลำดับที่	จำนวนประชากร								หมายเหตุ
	ปี ๒๕๖๑		ปี ๒๕๖๒		ปี ๒๕๖๓		ปี ๒๕๖๔		
	ชาย	หญิง	ชาย	หญิง	ชาย	หญิง	ชาย	หญิง	
๑.	๒,๕๖๒	๒,๘๗๑	๒,๕๕๙	๒,๘๖๗	๒,๕๒๘	๒,๘๔๕	๒,๕๒๕	๒,๘๒๗	
รวม	๕,๔๓๓		๕,๔๒๖		๕,๓๗๓		๕,๓๕๒		

-จากข้อมูลประชากร เมื่อเปรียบเทียบย้อนหลัง ๓ ปี จะเห็นได้ว่าจำนวนประชากรในอนาคตมีแนวโน้มลดลง อาจจากหลายสาเหตุด้วยกัน และสาเหตุหนึ่งก็คือ ในปัจจุบันจะมีผู้สูงอายุเป็นจำนวนมาก นั้นแสดงให้เห็นว่า ผู้สูงอายุมีอายุยืนเพิ่มมากขึ้นกว่าในอดีต และผู้สูงอายุเหล่านี้บางส่วนได้รับการดูแลเป็นอย่างดีจากสมาชิกในครอบครัว บางส่วนยังคงต้องออกมาประกอบอาชีพเพื่อหาเลี้ยงตนเองเพื่อให้มีชีวิตอยู่รอดต่อไป และพบว่า บางส่วนก็มีจำนวนไม่น้อยที่ถูกสมาชิกในครอบครัวทอดทิ้งให้อยู่ตามลำพังหรือนำไปทิ้งไว้ตามสถานที่ต่างๆ เนื่องจากไม่มีเวลาในการเลี้ยงดู หรือคิดว่าเป็นภาระที่ไม่อยากรับผิดชอบ จนทำให้สูญเสียผู้สูงอายุ จนทำให้จำนวนประชากรลดลง

### ๓.๒ ช่วงอายุและจำนวนประชากร

ช่วงอายุ	ชาย	หญิง	รวม
อายุต่ำกว่า ๑๘ ปี	๔๔๙	๔๑๙	๘๖๘
อายุ ๑๘-๖๐ ปี	๑,๕๖๒	๑,๗๐๔	๓,๒๖๖
อายุมากกว่า ๖๐ ปี	๕๑๔	๗๐๔	๑,๒๑๘
รวม	๒,๕๒๕	๒,๘๒๗	๕,๓๕๒

## ๔. สภาพทางสังคม

### ๔.๑ การศึกษา

#### ➤ โรงเรียนประถมศึกษา ๓ แห่ง คือ

- โรงเรียนวัดวังหว้า มีนักเรียนระดับประถมศึกษา จำนวน ๖๑ คน
- โรงเรียนวัดวังหิน มีนักเรียนระดับประถมศึกษา จำนวน ๖๖ คน
- โรงเรียนบ้านหนองแวม มีนักเรียนระดับประถมศึกษา จำนวน ๗๒ คน

#### ➤ ศูนย์พัฒนาเด็กเล็กก่อนวัยเรียน ๓ แห่ง คือ

- ศูนย์พัฒนาเด็กเล็กวัดลำพระยา จำนวนนักเรียนประมาณ ๒๕ คน
- ศูนย์พัฒนาเด็กเล็กวัดวังหว้า จำนวนนักเรียนประมาณ ๑๘ คน
- ศูนย์พัฒนาเด็กเล็กบ้านหนองแวม จำนวนนักเรียนประมาณ ๒๕ คน

➤ ในพื้นที่มีศูนย์การศึกษาอกระบบ (กศน.ตำบลย่านยาว) ๑ แห่ง

**๔.๒ สาธารณสุข**

โรงพยาบาลส่งเสริมสุขภาพตำบลย่านยาว ๒ แห่ง

- โรงพยาบาลส่งเสริมสุขภาพตำบลย่านยาว ตั้งอยู่ที่หมู่ที่ ๕ บริเวณวัดวังหิน  
มี นางชลธิชา น้อยเวช เป็นผู้อำนวยการโรงพยาบาลส่งเสริมสุขภาพตำบลย่านยาว

- โรงพยาบาลส่งเสริมสุขภาพตำบลบางขวาง ตั้งอยู่ที่หมู่ที่ ๖  
มี นายณัฐวุฒิ อัครไพฑูรย์ เป็นผู้อำนวยการโรงพยาบาลส่งเสริมสุขภาพตำบลบางขวาง

**๔.๓ อาชญากรรม**

- สถานีตำรวจ ๑ แห่ง

- อาสาสมัครป้องกันภัยฝ่ายพลเรือนประจำตำบล (ที่ผ่านการทบทวนอาสาสมัครป้องกันภัยฝ่ายพลเรือนประจำตำบล จำนวน ๒ รุ่น)

**๔.๔ ยาเสพติด**

-

**๔.๕ การสังคมสงเคราะห์**

-

**๕. ระบบบริการพื้นฐาน**

**๕.๑ การคมนาคมขนส่ง**

การคมนาคมทางบกโดยรถยนต์ ทั้งภายในตำบลและระหว่างตำบล มีความสะดวกรวดเร็ว เนื่องจาก  
ได้มีโครงการปรับปรุงถนนในเขตตำบลอย่างต่อเนื่อง โดยมีเส้นทางที่สำคัญภายในตำบล ดังนี้

- ถนนทางหลวงแผ่นดิน หมายเลข ๓๔๐ ผ่านตำบลย่านยาว นอกจากนี้ยังมีรถโดยสารประจำ  
ทางวิ่งให้บริการอีกด้วย

**๕.๒ การไฟฟ้า**

มีไฟฟ้าใช้ครบทั้ง ๘ หมู่บ้าน

- จำนวนประชากรที่ใช้ไฟฟ้าคิดเป็นร้อยละ ๘๐ ของประชากรทั้งหมดในตำบล

**๕.๓ การประปา**

มีระบบประปาหมู่บ้าน จำนวน ๘ หมู่ ได้แก่ หมู่ที่ ๑ - ๘ (เว้นหมู่ ๔ อยู่ในเขตเทศบาลตำบลสามชุก)

**๕.๔ โทรศัพท์**

ปัจจุบันโทรศัพท์ได้ทำการขยายเข้าสู่ครอบคลุมทุกหมู่บ้านของตำบลย่านยาวแล้ว ประชาชน  
มีโทรศัพท์ในการใช้งาน

**๕.๕ ระบบโลจิสติกส์ (Logistics) หรือการขนส่ง**

ที่ทำการไปรษณีย์ที่ใกล้ที่สุด ได้แก่ ไปรษณีย์สามชุก อำเภอสามชุก จังหวัดสุพรรณบุรี ห่าง  
จากตำบลย่านยาว ประมาณ ๕ กิโลเมตร

## ๖. ระบบเศรษฐกิจ

### ๖.๑ การเกษตร

ประชากรส่วนใหญ่ของตำบลย่านยาว ประกอบอาชีพการเกษตรกรรม เนื่องจากมีน้ำที่สมบูรณ์และประกอบด้วยศักยภาพของดินมีความเหมาะสมในการเพาะปลูก ซึ่งส่วนใหญ่ พืชปลูกได้แก่ ข้าว ซึ่งปลูกประมาณ ๑๑,๓๔๕ ไร่ รองลงมา คือ การปลูกไม้ดอก ผลไม้และอื่นๆ ซึ่งมีเนื้อที่ประมาณ ๖,๐๐๐ ไร่ซึ่งนอกจากการเกษตรกรรมแล้วยังประกอบอาชีพรับจ้างทั่วไปและค้าขายอาหารร้านค้าปลีกจำนวนหนึ่ง

### ๖.๒ การประมง

ตำบลย่านยาว มีการประมงน้ำจืด คือ บ่อเลี้ยงปลา, บ่อเลี้ยงกุ้ง, บ่อเลี้ยงกบ

### ๖.๓ การปศุสัตว์

ตำบลย่านยาว มีการปศุสัตว์ คือ การเลี้ยงวัว การเลี้ยงสุกร การเลี้ยงเป็ด ไก่

### ๖.๔ การบริการ

- ตู้โทรศัพท์สาธารณะ	๑๐	ตู้	
- ศูนย์การเรียนรู้ชุมชน	จำนวน	๑	แห่ง
- ที่อ่านหนังสือประจำหมู่บ้าน	จำนวน	๘	แห่ง
- หอกระจายข่าว	จำนวน	๘	แห่ง
- ศูนย์ข้อมูลประจำหมู่บ้าน	จำนวน	๘	แห่ง
- ศูนย์ข้อมูลประจำตำบล	จำนวน	๑	แห่ง
- ศูนย์ฝึกอาชีพ	จำนวน	๑	แห่ง

### ๖.๕ การท่องเที่ยว

๑. วัดลำพระยา มี หลวงพ่อใหญ่ เป็นที่เคารพนับถือเพื่อให้นักท่องเที่ยวผู้เดินทางมากกรอบไหว้เป็นสิริมงคลแก่ชีวิต

๒. วัดวังหว่า โดยมีโบสถ์สวยงามให้นักท่องเที่ยวได้เที่ยวชม

๓. วัดวังหิน มีโบสถ์ที่สวยงาม มีวิหารเป็นที่ประดิษฐานหลวงพ่โต ปางป่าเลไลยก์

๔. วัดบางขวาง มีหลวงพ่อดำ พระพุทธรูปศักดิ์สิทธิ์ที่ชาวบ้านและชาวอำเภอสามชุกให้ความเคารพและศรัทธา ให้นักท่องเที่ยวได้ชมและสักการะบูชา

### ๖.๖ อุตสาหกรรม

- โรงงาน	จำนวน	๑	แห่ง
- โรงสีข้าว	จำนวน	๒	แห่ง



## ๖.๗ การพาณิชย์และกลุ่มอาชีพ

๑. กองทุนหมู่บ้านและชุมชนเมือง จำนวน ๙ กองทุน มีทุนดำเนินการ ๑๓,๐๑๔,๘๘๕ บาท มีสมาชิกกองทุนฯ จำนวน ๑๔,๔๐๒ คน
๒. กลุ่มสตรีอาสาพัฒนาตำบลย่านยาว ( กพสต. ) มีสมาชิกจำนวน ๙๓๔ คน
๓. กลุ่มออมทรัพย์เพื่อการผลิต จำนวน ๔ กลุ่ม มีสมาชิกจำนวน ๗๗๘ คน เงินสัจจะสะสม จำนวน ๖,๔๗๔,๘๒๒ บาท
๔. กองทุนแก้ไขปัญหาคความยากจน ( กข.คจ. ) จำนวน ๑ กองทุน เงินกองทุน ๒๘๐,๐๐๐ บาท
๕. สถาบันการจัดการเงินชุมชน (ต่อยอดจากกลุ่มออมทรัพย์เพื่อการผลิต จำนวน ๑ แห่ง เงินกองทุน ๔๑๙,๑๗๐ บาท
๖. สถาบันเงินทุนชุมชน (ต่อยอดจาก กองทุนหมู่บ้าน ) จำนวน ๒ แห่ง
๗. กลุ่มวิสาหกิจชุมชนถ่านอัดแท่งบ้านย่านยาว หมู่ที่ ๓
๘. กองทุนสวัสดิการชุมชน ๑ กองทุน
๙. กองทุนกลุ่มอาชีพ ๘ แห่ง
๑๐. กองทุนเงินล้าน ๘ หมู่บ้าน
๑๑. กองทุนแม่ของแผ่นดิน

## ๖.๘ แรงงาน

ประชากรส่วนใหญ่ประกอบอาชีพทำการเกษตรกรรม ได้แก่ ทำนาปลูกข้าว มะม่วง การปลูกไม้ดอก และ ผลไม้อื่นๆ เช่น ฝรั่ง กล้วย ฯลฯ อาชีพรองลงมาประกอบอาชีพส่วนตัวและรับจ้าง

## ๗. ศาสนา ประเพณี วัฒนธรรม

### ๗.๑ การนับถือศาสนา

ประชากรส่วนใหญ่นับถือศาสนาพุทธร้อยละ ๙๐ รองลงมานับถือศาสนาคริสต์ ศาสนาอิสลาม และอื่นๆ

มีการทำบุญที่วัด ทุกวันพระ และวันสำคัญทางศาสนา

มีวัดทั้งหมด ๔ วัด ได้แก่

๑. วัดลำพระยา อยู่หมู่ที่ ๑
๒. วัดวังหว้า อยู่หมู่ที่ ๒
๓. วัดวังหิน อยู่หมู่ที่ ๕
๔. วัดบางขวาง อยู่หมู่ที่ ๖

### ๗.๒ ประเพณีและงานประจำปี

- การเอื้อเฟื้อ / การช่วยเหลือ ถือได้ว่าเป็นค่านิยมที่ยึดถือกันมา เช่น หากครว้เรือนในหมู่บ้านมีงานบุญ งานแต่ง งานศพ จะมีการช่วยงานกันอย่างเต็มที่
- ประเพณีสงกรานต์ ประชาชนที่ไปประกอบอาชีพต่างถิ่น เมื่อถึงวันสงกรานต์จะกลับมาทำบุญ ตักบาตร สงฆ์น้ำพระและรดน้ำผู้สูงอายุและญาติผู้ใหญ่เพื่อขอพร

- ด้านพิธีกรรม ประชาชนยังมีการปฏิบัติพิธีกรรมทางศาสนาอย่างต่อเนื่อง สม่ำเสมอ เช่น พิธีกรรมในงานอุปสมบท , งานแต่ง , งานฌาปนกิจ และในวันสำคัญทางศาสนา

### ๗.๓ ภูมิปัญญาท้องถิ่น ภาษาถิ่น

ภูมิปัญญาท้องถิ่น ชาวบ้านตำบลย่านยาว มีการดำรงชีวิตตามแนวเศรษฐกิจพอเพียง

- การทำปุ๋ยหมักชีวภาพ (ฮอร์โมน)
- หมอพื้นบ้าน
- การร้อยพวงมาลัยดอกไม้สด
- นวดแผนไทย

ภาษาที่ใช้กันในตำบล ได้แก่ ภาษาไทยสำเนียงท้องถิ่นสุพรรณ

สังคมของชาวบ้านตำบลย่านยาว มีลักษณะเครือญาติ คนในชุมชนมีความรักสามัคคี ช่วยเหลือ มีความเอื้ออาทรต่อกัน ยึดหลักประชาธิปไตยในการอยู่ร่วมกัน

### ๗.๔ OTOP สินค้าพื้นเมืองและของที่ระลึก

ตำบลย่านยาว มีผลิตภัณฑ์ที่ขึ้นชื่อ

๑. ด้านการเกษตร ได้แก่ ข้าวเปลือก อ้อย ดอกกรัก ดอกมะลิ ดอกจำปี ดอกกุหลาบ ไม้ประดับ
๒. ด้านศิลปะ ได้แก่ พวงมาลัยดอกไม้สด
๓. ด้านอาหาร เช่น แค้ปหมู ขนมจีน
๔. ด้านขนม เช่น ขนมหม้อแกงโบราณ ขนมสาเกี๊ยะ

## ๘. ทรัพยากรธรรมชาติ

### ๘.๑ น้ำ

#### ➤ แหล่งน้ำธรรมชาติ

- |                        |       |   |      |
|------------------------|-------|---|------|
| - บึง , หนอง และอื่น ๆ | จำนวน | ๓ | แห่ง |
| - แม่น้ำ               | จำนวน | ๑ | สาย  |

#### ➤ แหล่งน้ำที่สร้างขึ้นเอง

- |                 |       |    |      |
|-----------------|-------|----|------|
| - บ่อโยก        | จำนวน | ๓  | แห่ง |
| - ถังเก็บน้ำฝน  | จำนวน | ๑๒ | แห่ง |
| - ประปาหมู่บ้าน | จำนวน | ๕  | แห่ง |

### ๘.๒ ป่าไม้

ในพื้นที่ตำบลย่านยาวไม่อยู่ในเขตป่าไม้

### ๘.๓ ภูเขา

ไม่มีภูเขาในพื้นที่ตำบลย่านยาว

### ๘.๔ ทรัพยากรธรรมชาติที่สำคัญขององค์กรปกครองส่วนท้องถิ่น

-

## ๙. อื่นๆ

-

## ส่วนที่ ๒

### ยุทธศาสตร์การพัฒนาศักยภาพของส่วนท้องถิ่น

#### ๑. ความสัมพันธ์ระหว่างแผนพัฒนาระดับมหภาค

##### ๑.๑ แผนยุทธศาสตร์ชาติ ๒๐ ปี (พ.ศ. ๒๕๖๑ - ๒๕๘๐)

ในการที่จะบรรลุวิสัยทัศน์และทำให้ประเทศไทยพัฒนาไปสู่อนาคตที่พึงประสงค์นั้น จำเป็นจะต้องมีการวางแผนและกำหนดยุทธศาสตร์การพัฒนาในระยะยาว และกำหนดแนวทางการพัฒนาของทุกภาคส่วนให้ขับเคลื่อนไปในทิศทางเดียวกัน ดังนั้น จึงจำเป็นต้องกำหนดยุทธศาสตร์ชาติในระยะยาว เพื่อถ่ายทอดแนวทางการพัฒนาสู่การปฏิบัติในแต่ละช่วงเวลาอย่างต่อเนื่องและมีการบูรณาการ และสร้างความเข้าใจถึงอนาคตของประเทศไทยร่วมกัน และเกิดการรวมพลังของทุกภาคส่วนในสังคมทั้งประชาชน เอกชน ประชาสังคม ในการขับเคลื่อนการพัฒนาเพื่อการสร้างและรักษาไว้ซึ่งผลประโยชน์แห่งชาติและบรรลุวิสัยทัศน์ “ประเทศไทยมีความมั่นคง มั่งคั่ง ยั่งยืน เป็นประเทศพัฒนาแล้ว ด้วยการพัฒนาตามหลักปรัชญาของเศรษฐกิจพอเพียง” หรือคติพจน์ประจำชาติ “มั่นคง มั่งคั่ง ยั่งยืน” เพื่อให้ประเทศมีขีดความสามารถในการแข่งขัน มีรายได้สูงอยู่ในกลุ่มประเทศพัฒนาแล้ว คนไทยมีความสุข อยู่ดี กินดี สังคมมีความมั่นคงเสมอภาค และเป็นธรรม ซึ่งยุทธศาสตร์ชาติที่จะใช้เป็นกรอบแนวทางการพัฒนาในระยะ ๒๐ ปีต่อจากนี้ไป จะประกอบด้วย ๖ ยุทธศาสตร์ ได้แก่

##### ๑) ยุทธศาสตร์ด้านความมั่นคง

มีเป้าหมายทั้งในการสร้างเสถียรภาพภายในประเทศและช่วยลดและป้องกันภัยคุกคามจากภายนอก รวมทั้งสร้างความเชื่อมั่นในกลุ่มประเทศอาเซียนและประชาคมโลกที่มีต่อประเทศไทย กรอบแนวทางที่ต้องให้ความสำคัญ อาทิ

(๑) การเสริมสร้างความมั่นคงของสถาบันหลักและการปกครองระบอบประชาธิปไตยอันมีพระมหากษัตริย์ทรงเป็นประมุข

(๒) การปฏิรูปกลไกการบริหารประเทศและพัฒนาความมั่นคงทางการเมือง ขจัดคอร์รัปชัน สร้างความเชื่อมั่นในกระบวนการยุติธรรม

(๓) การรักษาความมั่นคงภายในและความสงบเรียบร้อยภายใน ตลอดจนการบริหารจัดการความมั่นคงชายแดนและชายฝั่งทะเล

(๔) การพัฒนาระบบ กลไก มาตรการและความร่วมมือระหว่างประเทศทุกระดับ และรักษาดุลยภาพความสัมพันธ์กับประเทศมหาอำนาจ เพื่อป้องกันและแก้ไขปัญหาความมั่นคงรูปแบบใหม่

(๕) การพัฒนาเสริมสร้างศักยภาพการผนึกกำลังป้องกันประเทศ การรักษาความสงบเรียบร้อยภายในประเทศสร้างความร่วมมือกับประเทศเพื่อนบ้านและมิตรประเทศ

(๖) การพัฒนาระบบการเตรียมพร้อมแห่งชาติและ ระบบบริหารจัดการภัยพิบัติรักษาความมั่นคงของฐานทรัพยากรธรรมชาติ สิ่งแวดล้อม

(๗) การปรับกระบวนการทำงานของกลไกที่เกี่ยวข้องจากแนวตั้งสู่แนวระนาบมากขึ้น

##### ๒) ยุทธศาสตร์ด้านการสร้างความสามารถในการแข่งขัน

เพื่อให้ประเทศไทยสามารถพัฒนาไปสู่การเป็นประเทศพัฒนาแล้ว ซึ่งจำเป็นต้องยกระดับผลิตภาพการผลิตและการใช้นวัตกรรมในการเพิ่มความสามารถในการแข่งขันและการพัฒนาอย่างยั่งยืนทั้งในสาขาอุตสาหกรรม เกษตรและบริการ การสร้างความมั่นคงและปลอดภัยด้านอาหาร การเพิ่มขีดความสามารถทางการค้าและการเป็นผู้ประกอบการ รวมทั้งการพัฒนาฐานเศรษฐกิจแห่งอนาคต ทั้งนี้ภายใต้กรอบการปฏิรูปและพัฒนาปัจจัย

-๑๐-

เชิงยุทธศาสตร์ทุกด้าน อันได้แก่โครงสร้างพื้นฐานและระบบโลจิสติกส์ วิทยาศาสตร์ เทคโนโลยีและนวัตกรรม การพัฒนาทุนมนุษย์ และการบริหารจัดการทั้งในภาครัฐและภาคธุรกิจเอกชน กรอบแนวทางที่ต้องให้ความสำคัญ อาทิ

(๑) การพัฒนาสมรรถนะทางเศรษฐกิจ ได้แก่ การรักษาเสถียรภาพเศรษฐกิจและสร้างความเชื่อมั่น การส่งเสริมการค้าและการลงทุนที่อยู่บนการแข่งขันที่เป็นธรรมและรับผิดชอบต่อสังคม ตลอดจนการพัฒนาประเทศสู่ความเป็นชาติการค้าเพื่อให้ได้ประโยชน์จากห่วงโซ่มูลค่าในภูมิภาค และเป็นยกระดับไปสู่ส่วนบนของห่วงโซ่มูลค่ามากขึ้น

(๒) การพัฒนาภาคการผลิตและบริการ บนฐานของการพัฒนานวัตกรรมและมีความเป็นมิตรต่อสิ่งแวดล้อม โดยมีการใช้ดิจิทัลและการค้าที่เข้มข้นเพื่อสร้างมูลค่าเพิ่มและขยายกิจกรรมการผลิตและบริการ โดยมุ่งสู่ความเป็นเลิศในระดับโลกและในระดับภูมิภาคในอุตสาหกรรมหลายสาขา และในภาคบริการที่หลากหลายตามรูปแบบการดำเนินชีวิตและการดำเนินธุรกิจที่เปลี่ยนไป รวมทั้งเป็นแหล่งอาหารคุณภาพ สะอาดและปลอดภัยของโลก

- ภาคเกษตร โดยเสริมสร้างฐานการผลิตให้เข้มแข็งและยั่งยืน เพิ่มขีดความสามารถในการแข่งขันของภาคเกษตรส่งเสริมเกษตรกรรายย่อยให้ปรับไปสู่การทำเกษตรยั่งยืนที่เป็นมิตรกับสิ่งแวดล้อมและรวมกลุ่มเกษตรกรในการพัฒนาอาชีพที่เข้มแข็ง และการพัฒนาสินค้าเกษตรที่มีศักยภาพและอาหารคุณภาพ สะอาด และปลอดภัย

- ภาคอุตสาหกรรม โดยพัฒนาอุตสาหกรรมศักยภาพ ยกระดับการพัฒนาอุตสาหกรรมปัจจุบันที่มีศักยภาพสูง และพัฒนาอุตสาหกรรมอนาคตที่มีศักยภาพ โดยการใช้ดิจิทัลและการค้ามาเพิ่มมูลค่าและยกระดับห่วงโซ่มูลค่าในระดับสูงขึ้น

- ภาคบริการ โดยขยายฐานการบริการให้มีความหลากหลาย มีความเป็นเลิศและเป็นมิตรต่อสิ่งแวดล้อม โดยการยกระดับบริการที่เป็นฐานรายได้เดิม เช่น การท่องเที่ยว และพัฒนาให้ประเทศไทยเป็นศูนย์กลางการให้บริการสุขภาพ ธุรกิจบริการด้านการเงินและธุรกิจบริการที่มีศักยภาพอื่นๆ

(๓) การพัฒนาผู้ประกอบการและเศรษฐกิจชุมชน พัฒนาทักษะผู้ประกอบการยกระดับผลิตภาพแรงงานและพัฒนาวิสาหกิจขนาดกลางและขนาดย่อม (SMEs) สู่สากล และพัฒนาวิสาหกิจชุมชนและสถาบันเกษตรกร

(๔) การพัฒนาพื้นที่เศรษฐกิจพิเศษและเมืองพัฒนาเขตเศรษฐกิจพิเศษชายแดน และพัฒนาระบบเมืองศูนย์กลางความเจริญ จัดระบบผังเมืองที่มีประสิทธิภาพและมีส่วนร่วม มีการจัดการสิ่งแวดล้อมเมือง และโครงสร้างพื้นฐานทางสังคมและเศรษฐกิจที่สอดคล้องกับศักยภาพ

(๕) การลงทุนพัฒนาโครงสร้างพื้นฐาน ในด้านการขนส่ง ด้านพลังงาน ระบบเทคโนโลยีสารสนเทศและการสื่อสารและการวิจัยและพัฒนา

(๖) การเชื่อมโยงกับภูมิภาคและเศรษฐกิจโลกสร้างความเป็นหุ้นส่วนการพัฒนา กับนานาชาติ ส่งเสริมความร่วมมือกับนานาชาติในการสร้างความมั่นคงด้านต่างๆ เพิ่มบทบาทของไทยใน องค์การระหว่างประเทศ รวมถึงสร้างองค์ความรู้ด้านการต่างประเทศ

๓) ยุทธศาสตร์การพัฒนาและเสริมสร้างศักยภาพคน

เพื่อพัฒนาคนและสังคมไทยให้เป็นรากฐานที่แข็งแกร่งของประเทศมีความพร้อม ทางกาย ใจ สติปัญญา มีความเป็นสากล มีทักษะการคิดวิเคราะห์อย่างมีเหตุผล มีระเบียบวินัย เคารพ กฎหมาย มีคุณธรรม จริยธรรม รู้คุณค่าความเป็นไทย มีครอบครัวที่มั่นคง กรอบแนวทางที่ต้องให้ความสำคัญ อาทิ

-๑๑-

ทั่วถึง

(๑) การพัฒนาศักยภาพคนตลอดช่วงชีวิตให้สนับสนุนการเจริญเติบโตของประเทศ

(๒) การยกระดับคุณภาพการศึกษาและการเรียนรู้ให้มีคุณภาพ เท่าเทียม และ

(๓) การปลูกฝังระเบียบวินัย คุณธรรม จริยธรรมค่านิยมที่พึงประสงค์

(๔) การสร้างเสริมให้คนมีสุขภาพที่ดี

(๕) การสร้างความอยู่ดีมีสุขของครอบครัวไทยเสริมสร้างบทบาทของสถาบัน ครอบครัวในการบ่มเพาะจิตใจให้เข้มแข็ง

๔) ยุทธศาสตร์ด้านการสร้างโอกาสความเสมอภาคและเท่าเทียมกันทางสังคม

เพื่อเร่งกระจายโอกาสการพัฒนาและสร้างความมั่นคงให้ทั่วถึง ลดความเหลื่อมล้ำ ไปสู่สังคมที่เสมอภาคและเป็นธรรม กรอบแนวทางที่ต้องให้ความสำคัญ อาทิ

(๑) การสร้างความมั่นคงและการลดความเหลื่อมล้ำทางด้านเศรษฐกิจและสังคม

(๒) การพัฒนาระบบบริการและระบบบริหารจัดการสุขภาพ

(๓) การสร้างสภาพแวดล้อมและนวัตกรรมที่เอื้อต่อการดำรงชีวิตในสังคมสูงวัย

(๔) การสร้างความเข้มแข็งของสถาบันทางสังคมทุนทางวัฒนธรรมและความเข้มแข็ง ของชุมชน

(๕) การพัฒนาการสื่อสารมวลชนให้เป็นกลไกในการสนับสนุนการพัฒนา

๕) ยุทธศาสตร์ด้านการสร้างการเติบโตบนคุณภาพชีวิตที่เป็นมิตรกับสิ่งแวดล้อม

เพื่อเร่งอนุรักษ์ฟื้นฟู และสร้างความมั่นคงของฐานทรัพยากรธรรมชาติ และมีความมั่นคงด้านน้ำ รวมทั้งมีความสามารถในการป้องกันผลกระทบและปรับตัวต่อการเปลี่ยนแปลงสภาพภูมิอากาศและภัยพิบัติธรรมชาติ และพัฒนามุ่งสู่การเป็น สังคมสีเขียว กรอบแนวทางที่ต้องให้ความสำคัญ อาทิ

(๑) การจัดระบบอนุรักษ์ ฟื้นฟูและป้องกันการทำลายทรัพยากรธรรมชาติ

(๒) การวางระบบบริหารจัดการน้ำให้ มีประสิทธิภาพทั้ง ๒๕ ลุ่มน้ำ เน้นการปรับ ระบบการบริหารจัดการอุทกภัยอย่างบูรณาการ

- (๓) การพัฒนาและใช้พลังงานที่เป็นมิตรกับสิ่งแวดล้อม
- (๔) การพัฒนาเมืองอุตสาหกรรมเชิงนิเวศและเมืองที่เป็นมิตรกับสิ่งแวดล้อม
- (๕) การร่วมลดปัญหาโลกร้อนและปรับตัวให้พร้อมกับการเปลี่ยนแปลงสภาพ

ภูมิอากาศ

- (๖) การใช้เครื่องมือทางเศรษฐศาสตร์และนโยบายการคลังเพื่อสิ่งแวดล้อม
- ๖) ยุทธศาสตร์ด้านการปรับสมดุลและพัฒนาระบบการบริหารจัดการภาครัฐ เพื่อให้หน่วยงานภาครัฐมีขนาดที่เหมาะสมกับบทบาทภารกิจ มีสมรรถนะสูง มีประสิทธิภาพและประสิทธิผลกระจายบทบาทภารกิจไปสู่ท้องถิ่นอย่างเหมาะสม มีธรรมาภิบาลกรอบแนวทางที่ต้องให้ความสำคัญ อาทิ

เหมาะสม

- (๑) การปรับปรุงโครงสร้าง บทบาท ภารกิจของหน่วยงานภาครัฐ ให้มีขนาดที่เหมาะสม
- (๒) การวางระบบบริหารราชการแบบบูรณาการ
- (๓) การพัฒนาระบบบริหารจัดการกำลังคนและพัฒนาบุคลากรภาครัฐ
- (๔) การต่อต้านการทุจริตและประพฤติมิชอบ
- (๕) การปรับปรุงกฎหมายและระเบียบต่างๆ ให้ทันสมัย เป็นธรรมและเป็นสากล
- (๖) การพัฒนาระบบการให้บริการประชาชนของหน่วยงานภาครัฐ
- (๗) การปรับปรุงการบริหารจัดการรายได้และรายจ่ายของภาครัฐ

**๑.๒ แผนพัฒนาเศรษฐกิจและสังคมแห่งชาติ ฉบับที่ ๑๓ (พ.ศ.๒๕๖๖ – ๒๕๗๐)**

**“พลิกโฉมประเทศไทยสู่ เศรษฐกิจสร้างคุณค่า สังคมเดินหน้าอย่างยั่งยืน”**

**(Transformation to Hi-Value and Sustainable Thailand)**

**แผนพัฒนาเศรษฐกิจและสังคมแห่งชาติ** จะทำหน้าที่เป็นแผนช่วยระบุนโยบายการพัฒนาที่ประเทศควรให้ความสำคัญและมุ่งดำเนินการในระยะ ๕ ปีของแผนยุทธศาสตร์ชาติ โดยคำนึงถึงพลวัตและเงื่อนไขการพัฒนาที่ประเทศเผชิญอยู่ เพื่อเป็นแนวทางให้ภาคส่วนที่เกี่ยวข้องปรับจุดเน้นการดำเนินงานมุ่งสู่การเสริมสร้างความสามารถของประเทศให้สอดคล้อง ปรับตัวเข้ากับกับพลวัตและเงื่อนไขที่เปลี่ยนแปลงไป ซึ่งการระบุนโยบายการพัฒนาที่มีความชัดเจนจะส่งผลให้การพัฒนาประเทศตั้งแต่ระดับทิศทางโครงสร้าง นโยบาย ตลอดจนการขับเคลื่อนไปสู่การปฏิบัติมีความเชื่อมโยงกันในทุกระดับและจะเป็นกำลัง ในการขับเคลื่อนประเทศสู่การบรรลุเป้าหมายระยะยาว และมีนโยบายและแผนระดับชาติว่าด้วยความมั่นคงแห่งชาติ ทำหน้าที่เป็นแผนหลักที่เป็นกรอบหรือทิศทางในการดำเนินการป้องกัน แจ่งเตือน แก้ไข หรือ ระงับยับยั้งภัยคุกคามทุกรูปแบบเพื่อธำรงไว้ซึ่งความมั่นคงแห่งชาติที่มีความครอบคลุมมิติและประเด็นการพัฒนาของประเทศอย่างรอบด้าน โดยแผนระดับที่ ๒ จะเป็นกลไกสำคัญในการถ่ายทอดแนวทางการขับเคลื่อนประเทศในมิติต่าง ๆ ภายใต้ยุทธศาสตร์ชาติไปสู่การปฏิบัติในแผนระดับที่ ๓ ซึ่งเป็นแผนเชิงปฏิบัติที่มีการระบุการดำเนินงาน/โครงการที่มีความชัดเจนตามภารกิจของหน่วยงานของรัฐ ในการที่จะสนับสนุนการดำเนินงานของแผนระดับที่ ๒ และยุทธศาสตร์ชาติให้บรรลุเป้าหมายที่กำหนดไว้และมีความสอดคล้องเชื่อมโยงกันในทุกระดับของแผน

ดังนั้น เพื่อให้แผนพัฒนาเศรษฐกิจและสังคมแห่งชาติ ฉบับที่ ๑๓ (พ.ศ. ๒๕๖๖ - ๒๕๗๐) สามารถระบุทิศทางและประเด็นการพัฒนาที่ประเทศควรให้ความสำคัญและมุ่งดำเนินการในระยะ ๕ ปีที่สองของยุทธศาสตร์ชาติ โดยมีการระบุเป้าหมายของประเด็นการพัฒนาที่ต้องดำเนินการอย่างชัดเจน และสอดคล้องกับแนวนโยบายแห่งรัฐ ยุทธศาสตร์ชาติ สภาพการณ์ทางเศรษฐกิจและสังคมทั้งของประเทศและของโลกตลอดจนเชื่อมโยงและส่งเสริมแผนระดับที่ ๒ อื่น ๆ ในระนาบเดียวกัน ให้สามารถทำหน้าที่เป็นกลไกสำคัญในการถ่ายทอดแนวทางการขับเคลื่อนประเทศในมิติต่าง ๆ ของยุทธศาสตร์ชาติไปสู่การดำเนินการในทางปฏิบัติภายใต้แผนระดับที่ ๓ เพื่อให้เกิดผลสัมฤทธิ์ในการสนับสนุนและบรรลุเป้าหมายตามยุทธศาสตร์ชาติได้อย่างเป็นรูปธรรม จึงจำเป็นต้องอาศัยการปรับกระบวนการทัศน์ในการวางกรอบเพื่อยกร่างแผนพัฒนาเศรษฐกิจและสังคมแห่งชาติ ฉบับที่ ๑๓ (พ.ศ. ๒๕๖๖ - ๒๕๗๐) ให้เป็นแผนที่มีความชัดเจนในการกำหนดทิศทางและเป้าหมายการพัฒนาประเทศที่ต้องการมุ่งเน้นและบรรลุภายในช่วงเวลาของแผน โดยแผนฯ ต้องสามารถชี้ชัดถึงเป้าหมายหลักที่ประเทศไทยต้องดำเนินการให้เกิดผล และเชื่อมโยงไปสู่เป้าหมายย่อยในมิติที่เกี่ยวข้องแต่ละด้านที่ต้องเร่งดำเนินการหรือต้องมีการปรับเปลี่ยนเพื่อให้เป้าหมายหลักบรรลุผล สามารถที่จะสนับสนุน ให้ประเทศสามารถปรับปรุงจุดอ่อน ลดข้อจำกัดเดิมที่มีและพัฒนาศักยภาพให้สอดคล้องกับพลวัตและเงื่อนไขใหม่ของโลก เพื่อให้ประเทศไทยสามารถเติบโตต่อไปได้อย่างต่อเนื่องและยั่งยืนท่ามกลางกระแสการเปลี่ยนแปลง ความไม่แน่นอน และความซับซ้อนที่มากขึ้นของโลกยุคใหม่ทั้งนี้ กระบวนการยกร่างแผนฯ ให้มีลักษณะเป็นแผนฯ ที่มีความชัดเจนในการกำหนดทิศทางและเป้าหมายการพัฒนาประเทศที่ต้องการมุ่งเน้นดังกล่าว มีกระบวนการศึกษาเริ่มต้นจากการสังเคราะห์วิเคราะห์แนวโน้มพร้อมทั้งผลกระทบจากการเปลี่ยนแปลงที่อาจเกิดขึ้นทั้งภายในประเทศ ภูมิภาค และระดับโลก เพื่อนำมาประกอบการประเมินความท้าทายและโอกาสในการพัฒนาประเทศภายใต้บริบทเงื่อนไขข้อจำกัดที่ประเทศไทยต้องเผชิญอันเนื่องมาจากการเปลี่ยนแปลงดังกล่าว โดยพิจารณาองค์ประกอบของการพัฒนาประเทศในมิติต่าง ๆ ที่มีความเชื่อมโยงหรือเป็นองค์ประกอบของประเด็นยุทธศาสตร์ที่ระบุไว้ในยุทธศาสตร์ชาติอย่างรอบด้าน ก่อนนำไปสู่

-๑๓-

การกำหนดจุดเน้นเชิงเป้าหมายที่ประเทศไทยต้องให้ความสำคัญและมุ่งเน้นดำเนินงานให้บรรลุผลในระยะของแผนฯ ๑๓ เพื่อให้ประเทศพร้อมเติบโตอย่างยั่งยืนและสามารถบรรลุเป้าหมายการพัฒนาประเทศภายใต้ยุทธศาสตร์ชาติได้อย่างสัมฤทธิ์ผล

ภายใต้กระแสแนวโน้มการเปลี่ยนแปลงที่เกิดขึ้น อาทิ ความก้าวหน้าของเทคโนโลยีอย่างพลิกผัน การเปลี่ยนแปลงโครงสร้างประชากรสูงวัย และภาวะโลกร้อนจากการเปลี่ยนแปลงสภาพภูมิอากาศ ร่วมกับปัจจัยเร่งจากการแพร่ระบาดของโรคโควิด-๑๙ ที่ก่อให้เกิดความผันผวนของสถานการณ์ทางเศรษฐกิจ สังคมและสิ่งแวดล้อมแก่หลายประเทศทั่วโลก รวมถึงประเทศไทยนั้น พบว่าแนวโน้มการเปลี่ยนแปลงดังกล่าวสามารถนำมาซึ่งโอกาสและความเสี่ยงที่จะช่วยผลักดันให้การพัฒนาประเทศไทยในระยะต่อไปให้เกิดผลสำเร็จหรือเป็นอุปสรรค หน่วยงานขับเคลื่อนการพัฒนาประเทศให้ไม่สามารถบรรลุเป้าหมายที่กำหนดไว้ ขึ้นอยู่กับบริบทหรือศักยภาพและขีดความสามารถของประเทศในการรับมือกับการเปลี่ยนแปลงที่เกิดขึ้น โดยโอกาสที่สำคัญสำหรับประเทศไทยซึ่งมีที่มา

จากแนวโน้มการเปลี่ยนแปลงในระดับโลก พบว่ามีที่มาจากความก้าวหน้าและความแพร่หลายของเทคโนโลยีเป็นหลัก ซึ่งการสรรค์สร้างประโยชน์จากเทคโนโลยีให้เกิดเป็นโอกาสสำหรับประเทศไทยได้นั้น ต้องอาศัยการพัฒนาคนและระบบบริหารจัดการด้านดิจิทัลและข้อมูลสารสนเทศให้มีความพร้อมเพื่อรองรับโอกาสที่เกิดขึ้นจากการเปลี่ยนแปลงให้กระจายลงสู่ทุกภาคส่วนอย่างทั่วถึง เท่าทัน ขณะเดียวกัน ความเสี่ยงที่คาดว่าจะส่งผลกระทบต่อเชิงลบและเป็นความท้าทายที่สำคัญต่อประเทศไทยในการที่จะต้องเร่งแสวงหาแนวทางในการแก้ไขรับมือนั้น พบว่ามาจากแนวโน้มด้านการเปลี่ยนแปลงโครงสร้างประชากร ความเหลื่อมล้ำด้านดิจิทัล รวมถึงปัญหาสิ่งแวดล้อมและภัยธรรมชาติ ซึ่งจะบั่นทอนขีดความสามารถในการแข่งขันของประเทศ รวมถึงยังอาจเป็นเงื่อนไขท้าทายต่อมิติการพัฒนาทรัพยากรมนุษย์และการสร้างความเสมอภาคในสังคม ซึ่งบริบทสถานการณ์ของประเทศไทยที่ยังมีข้อจำกัดภายในหลายประการนั้น หากไม่ได้รับการแก้ไขอย่างเร่งด่วนแล้ว อาจส่งผลให้ประเทศไทยมีความเปราะบางยิ่งขึ้นเมื่อต้องเผชิญกับความเสี่ยงต่าง ๆ ที่มีความผันผวนสูง ตลอดจนอาจพลาดโอกาสที่จะใช้ประโยชน์จากพลวัตการเปลี่ยนแปลงที่เกิดขึ้นในการพัฒนาประเทศไปสู่เป้าหมายที่ต้องการ และส่งผลให้ประเทศไทยไม่สามารถก้าวตามโลกได้อย่างเท่าทัน นำไปสู่การสูญเสียความสามารถในการแข่งขันในระยะยาว และอาจต้องจมกับปัญหาเรื้อรังที่ลดรั้งความก้าวหน้าของประเทศในทุกมิติอย่างไม่อาจหลีกเลี่ยงได้ เพื่อให้สามารถขับเคลื่อนการพัฒนาประเทศในช่วงระยะเวลาของแผนพัฒนาฯ ฉบับที่ ๑๓ (พ.ศ. ๒๕๖๖ – ๒๕๗๐) ให้เกิดผลสัมฤทธิ์ในทิศทางที่จะนำไปสู่การบรรลุเป้าหมายตามยุทธศาสตร์ชาติ ๒๐ ปีได้อย่างเป็นรูปธรรม ภายใต้เงื่อนไขความท้าทายทั้งหลายดังกล่าว จึงจำเป็นที่ประเทศจะต้องเสริมสร้างให้เกิดความเปลี่ยนแปลงครั้งใหญ่ในระดับโครงสร้างของประเทศบนพื้นฐานของความเข้มแข็ง สมดุล และยั่งยืน เพื่อก้าวข้ามปัญหาอุปสรรคเดิมให้ประเทศไทยมีสมรรถนะเพียงพอต่อการบริหารจัดการความเสี่ยง พร้อมทั้งเร่งเพิ่มศักยภาพในการสร้างสรรค์ประโยชน์จากโอกาสที่เกิดขึ้นได้อย่างเหมาะสมและทันทั่วถึง ทั้งนี้ การยกระดับสมรรถนะและศักยภาพของประเทศไทยในระยะเวลายันใกล้จะไม่สามารถเกิดขึ้นได้อย่างเป็นรูปธรรมหากอาศัยเพียงการมุ่งแก้ไขเฉพาะหน้าหรือการปรับเปลี่ยนแนวทางการดำเนินงานในรายละเอียดเพียงเล็กน้อย เนื่องจากการปรับตัวแบบค่อยเป็นค่อยไปจะไม่เท่าทันต่อพลวัตการเปลี่ยนแปลงที่เกิดขึ้นอย่างรวดเร็วฉับพลันในยุคปัจจุบัน อีกทั้งยังไม่เพียงพอสำหรับการรับมือกับความเสี่ยงที่อาจส่งผลกระทบต่อที่รุนแรงและแผ่ขยายในวงกว้าง หรือทันต่อการแสวงหาโอกาสที่จะสร้างผลประโยชน์[ที่]ผลักดันให้ประเทศไทยสามารถบรรลุเป้าหมายในการพัฒนาภายใต้กรอบยุทธศาสตร์ชาติได้ตามกรอบระยะเวลาที่กำหนด

-๑๔-

### ๓.๒.๑ พลิกโฉมประเทศไทย สู่วัฒนธรรมสร้างคุณค่า สังคมเดินหน้าอย่างยั่งยืน

#### (Transformation to Hi-Value and Sustainable Thailand)

การวางกรอบทิศทางพัฒนาประเทศไทยในระยะของแผนพัฒนาฯ ฉบับที่ ๑๓ มีจุดประสงค์เพื่อพลิกโฉมประเทศไทย หรือ เปลี่ยนแปลงประเทศขนานใหญ่ (Thailand's Transformation) ภายใต้แนวคิด “Resilience” ซึ่งมีจุดมุ่งหมายในการลดความเปราะบาง สร้างความพร้อมในการรับมือกับการเปลี่ยนแปลง สามารถปรับตัวให้อยู่รอดได้ในสภาวะวิกฤติ โดยสร้างภูมิคุ้มกันทั้งในระยะสั้นและระยะยาวเพื่อให้ประเทศสามารถเติบโตได้อย่างยั่งยืน โดยการพลิกโฉมประเทศไทยครอบคลุมตั้งแต่



การเปลี่ยนแปลงในระดับโครงสร้าง นโยบาย และกลไก ในขณะเดียวกัน กรอบแผนพัฒนาฯ ฉบับที่ ๑๓ ยังมุ่งกำหนดทิศทางการพัฒนาประเทศให้สอดคล้องกับปรัชญาของเศรษฐกิจพอเพียง ผ่านการสร้างสมดุลในการกระจายผลประโยชน์จากการพัฒนาแก่ทุกภาคส่วนเศรษฐกิจและสังคมอย่างเป็นธรรม รวมทั้งการสร้างสมดุลระหว่างความสามารถในการแข่งขันกับต่างประเทศกับความสามารถในการพึ่งตนเอง พร้อมทั้งการปรับเปลี่ยนองคาพยพในมิติต่าง ๆ ให้เท่าทันและสอดคล้องกับพลวัตและบริบทใหม่ของโลก โดยคำนึงถึงเงื่อนไขของสถานการณ์และทรัพยากรของประเทศ นอกจากนี้ กรอบแผนพัฒนาฯ ฉบับที่ ๑๓ ยังให้ความสำคัญกับเป้าหมายการพัฒนาอย่างยั่งยืน ในการเสริมสร้างคุณภาพชีวิตที่ดีของประชาชนทุกกลุ่ม และส่งต่อทรัพยากรธรรมชาติและสิ่งแวดล้อมที่ดีไปยังคนรุ่นต่อไป เพื่อให้การขับเคลื่อนการพัฒนาประเทศเกิดผลสัมฤทธิ์ตามเป้าหมายที่กำหนดไว้ในยุทธศาสตร์ชาติ และสอดคล้องกับแนวคิดการพัฒนาประเทศทั้งหมดตามที่กล่าวถึงข้างต้น การพลิกโฉมประเทศไทย (Thailand's Transformation) ในระยะแผนพัฒนาฯ ฉบับที่ ๑๓ จึงมีเป้าหมายหลักเพื่อพลิกโฉมประเทศไปสู่ “เศรษฐกิจสร้างคุณค่า สังคมเดินหน้าอย่างยั่งยืน” หรือ “Hi-Value and Sustainable Thailand” โดยใช้องค์ความรู้ ความคิดสร้างสรรค์ เทคโนโลยี และนวัตกรรมเป็นเครื่องมือในการขับเคลื่อนการยกระดับศักยภาพและพัฒนาประเทศในทุกมิติ เพื่อสนับสนุน เสริมสร้างการสร้างมูลค่าเพิ่มทางเศรษฐกิจและขีดความสามารถในการแข่งขัน และเพื่อส่งเสริมโอกาสและความเสมอภาคทางสังคมอย่างทั่วถึง ตลอดจนเพื่อให้เกิดการปรับเปลี่ยนรูปแบบการผลิตและการบริโภคให้เป็นมิตรกับสิ่งแวดล้อม ให้เป็นไปในทิศทางที่ประเทศสามารถปรับตัวและรองรับกับการเปลี่ยนแปลงได้อย่างเท่าทัน ตลอดจนสามารถอยู่รอดและเติบโตได้อย่างต่อเนื่องในระยะยาวไปพร้อมกับการรักษาความยั่งยืนของทรัพยากรธรรมชาติและสิ่งแวดล้อม

**๓.๒.๒ องค์ประกอบหลักของการขับเคลื่อนประเทศสู่ “เศรษฐกิจสร้างคุณค่า สังคมเดินหน้าอย่างยั่งยืน”**

#### **(Hi-Value and Sustainable Thailand)**

เนื่องด้วยเป้าประสงค์ที่ต้องการให้แผนพัฒนาเศรษฐกิจและสังคมแห่งชาติ ทำหน้าที่ระบุทิศทางการพัฒนาประเทศที่ควรมุ่งเน้นได้อย่างชัดเจน การกำหนดกรอบแผนพัฒนาฯ ฉบับที่ ๑๓ จึงมุ่งเน้นคัดเลือกประเด็นการพัฒนาที่มีลำดับความสำคัญสูงในการพลิกโฉมประเทศไทยสู่ Hi-Value and Sustainable Thailand ในองค์ประกอบสำคัญ ๔ ประการ ได้แก่ ๑) เศรษฐกิจมูลค่าสูงที่เป็นมิตรต่อสิ่งแวดล้อม (High Value-Added Economy)

๒) สังคมแห่งโอกาสและความเสมอภาค (High Opportunity Society)

๓) วิถีชีวิตที่ยั่งยืน (Eco-Friendly Living) และ

๔) ปัจจัยสนับสนุนการพลิกโฉมประเทศ (Key Enablers for Thailand's Transformation) โดยภายใต้องค์ประกอบในแต่ละด้าน ได้มีการกำหนด “หมุดหมาย” (Milestones) ซึ่งเป็นการบ่งบอกถึงสิ่งที่ประเทศไทยปรารถนาจะ ‘เป็น’ มุ่งหวังจะ ‘มี’ หรือต้องการจะ ‘ขจัด’ ในช่วงระยะเวลา ๕ ปีของแผนพัฒนาฯ ฉบับที่ ๑๓ เพื่อสะท้อนประเด็นการพัฒนาที่มีความสำคัญต่อการพลิกโฉมประเทศสู่การเป็น Hi-Value and Sustainable Thailand ภายในปี ๒๕๗๐ โดยรายละเอียดขององค์ประกอบทั้ง ๔ ด้าน มีดังนี้

### ๑) เศรษฐกิจมูลค่าสูงที่เป็นมิตรต่อสิ่งแวดล้อม (High Value-Added Economy)

หมวดหมู่ที่ ๑ ไทยเป็นประเทศชั้นนำด้านสินค้าเกษตรและเกษตรแปรรูปมูลค่าสูง

หมวดหมู่ที่ ๒ ไทยเป็นจุดหมายของการท่องเที่ยวที่เน้นคุณค่าและความยั่งยืน

หมวดหมู่ที่ ๓ ไทยเป็นฐานการผลิตยานยนต์ไฟฟ้าของอาเซียน

หมวดหมู่ที่ ๔ ไทยเป็นศูนย์กลางทางการแพทย์และสุขภาพมูลค่าสูง

หมวดหมู่ที่ ๕ ไทยเป็นประตูการค้าการลงทุนและจุดยุทธศาสตร์ทางโลจิสติกส์ที่สำคัญของภูมิภาค

หมวดหมู่ที่ ๖ ไทยเป็นฐานการผลิตอิเล็กทรอนิกส์อัจฉริยะและบริการดิจิทัลของอาเซียน

### ๒) สังคมแห่งโอกาสและความเสมอภาค (High Opportunity Society)

หมวดหมู่ที่ ๗ ไทยมี SMEs ที่เข้มแข็ง มีศักยภาพสูง และสามารถแข่งขันได้

หมวดหมู่ที่ ๘ ไทยมีพื้นที่และเมืองหลักของภูมิภาคที่มีความเจริญทางเศรษฐกิจทันสมัย และน่าอยู่

หมวดหมู่ที่ ๙ ไทยมีความยากจนข้ามรุ่นลดลง และคนไทยทุกคนมีความคุ้มครองทางสังคมที่เพียงพอ เหมาะสม

### ๓) วิถีชีวิตที่ยั่งยืน (Eco-Friendly Living)

หมวดหมู่ที่ ๑๐ ไทยมีเศรษฐกิจหมุนเวียนและสังคมคาร์บอนต่ำ

หมวดหมู่ที่ ๑๑ ไทยสามารถลดความเสี่ยงและผลกระทบจากภัยธรรมชาติและ การเปลี่ยนแปลงสภาพภูมิอากาศ

### ๔) ปัจจัยสนับสนุนการพลิกโฉมประเทศ (Key Enablers for Thailand's Transformation)

หมวดหมู่ที่ ๑๒ ไทยมีกำลังคนสมรรถนะสูง มุ่งเรียนรู้อย่างต่อเนื่อง ตอบโจทย์การพัฒนาแห่งอนาคต

หมวดหมู่ที่ ๑๓ ไทยมีภาครัฐที่มีสมรรถนะสูง

### ๑.๓ แผนพัฒนากลุ่มจังหวัดภาคกลางตอนล่าง ๑ พ.ศ. ๒๕๖๒ - ๒๕๖๕ (ฉบับทบทวน พ.ศ. ๒๕๖๓)

**วิสัยทัศน์** “ศูนย์กลางการผลิตและการตลาดสินค้าภาคเกษตร อุตสาหกรรมปลอดภัย การท่องเที่ยวคุณภาพ และการค้าภาคตะวันตก”

#### **พันธกิจ**

๓.๓.๑ ปรับโครงสร้างการดำเนินงานทางเศรษฐกิจของชุมชน เกษตรกร วิสาหกิจชุมชน สหกรณ์และวิสาหกิจขนาดกลางขนาดย่อม ให้มีความสามารถในการแข่งขัน ก้าวทันเทคโนโลยีรู้ทันบริบทโลก รอดพ้นกับดักรายได้ปานกลางสู่การมีรายได้ที่มั่นคง มั่งคั่งและยั่งยืน

๓.๓.๒ สร้างและประสานความร่วมมือในการพัฒนาเครือข่ายระหว่างภาคเอกชน ชุมชนประชาคม และภาครัฐรวมถึงเครือข่ายภายใน ในการพัฒนาส่งเสริมระบบดำเนินงานทางเศรษฐกิจและความมั่นคงใน กลุ่มจังหวัด

๓.๓.๓ ปรับปรุง สนับสนุนและส่งเสริมการพัฒนาโครงสร้างพื้นฐาน และกิจกรรมอื่นๆ ที่เกี่ยวข้อง ที่มี การเชื่อมโยงกัน และการพัฒนาทางเศรษฐกิจร่วมกันของกลุ่มจังหวัด

๓.๓.๔ พัฒนาระบบติดตามและประเมินผล รวมถึงกลไกในการขับเคลื่อนโครงการ/กิจกรรมของ กลุ่ม จังหวัดให้บรรลุผลตามวัตถุประสงค์

**เป้าประสงค์รวม** เศรษฐกิจมั่นคง ประชาชนมั่งคั่ง และความสุขที่ยั่งยืน โดย

๓.๔.๑ เศรษฐกิจมั่นคง ประเมินจากอัตราการขยายตัวมูลค่าผลิตภัณฑ์กลุ่มจังหวัด ร้อยละ ๓.๕

๓.๔.๒ ประชาชนมั่งคั่ง ประเมินจากมูลค่าผลิตภัณฑ์กลุ่มจังหวัดเฉลี่ยต่อหัว เพิ่มขึ้นร้อยละ ๕

๓.๔.๓ ความสุขที่ยั่งยืน ประเมินจากค่าดัชนีความก้าวหน้าของคน(HAI) เฉลี่ยของกลุ่มจังหวัด ต้องไม่ น้อยกว่าค่าเฉลี่ยของปี ๒๕๕๙- ๒๕๖๐ (หรือไม่น้อยกว่า ๐.๖๒๒๙)

### **ประเด็นยุทธศาสตร์**

**ประเด็นยุทธศาสตร์ที่ ๑** พัฒนาสินค้าเกษตร อุตสาหกรรม พาณิชยกรรม และบริการด้วย นวัตกรรม สู่มาตรฐานสากล

**ประเด็นยุทธศาสตร์ที่ ๒** ศูนย์กลางการท่องเที่ยวเชิงอนุรักษ์ประวัติศาสตร์ภาคตะวันตก และอารย ธรรมทวารวดี

**ประเด็นยุทธศาสตร์ที่ ๓** พัฒนาและส่งเสริมการค้าชายแดนและการค้าผ่านแดนให้มีศักยภาพ ผลักดันเขตพัฒนาเศรษฐกิจพิเศษนำไปสู่การกระตุ้นให้เกิดการค้า การลงทุนระหว่างประเทศ

### **เป้าประสงค์/กลยุทธ์/ตัวชี้วัด ตามประเด็นยุทธศาสตร์**

**ประเด็นยุทธศาสตร์ที่ ๑** : พัฒนาสินค้าเกษตร อุตสาหกรรม พาณิชยกรรม และบริการ ด้วย นวัตกรรมสู่มาตรฐานสากล

#### **เป้าประสงค์:**

(๑) พัฒนาสินค้า ผลิตภัณฑ์การเกษตร อุตสาหกรรม และบริการให้ได้คุณภาพ สู่มาตรฐานสากล

(๒) เพิ่มศักยภาพผู้ผลิตและตลาดสินค้าภาคการเกษตร พาณิชยกรรม อุตสาหกรรมสู่ประเทศไทย

๔.๐

#### **กลยุทธ์:**

(๑) เพิ่มพื้นที่การทำเกษตร GAP และเตรียมความพร้อมเพื่อการทำเกษตรอินทรีย์

(๒) ส่งเสริมผู้ผลิต ผู้ประกอบการแรงงานภาคเกษตรกรรม พาณิชยกรรม อุตสาหกรรมให้มีศักยภาพ ในการปรับเปลี่ยนกระบวนการผลิตการบริหาร จัดการตลาด และบริการโดยใช้นวัตกรรม

(๓) ส่งเสริมและสนับสนุนการตลาดประชาสัมพันธ์ สินค้าและบริการ

(๔) ปรับปรุงโครงสร้างพื้นฐานและบริหารจัดการแหล่งน้ำเพื่อลดความเสี่ยงจาก ภัยพิบัติเพื่อ สนับสนุนการพัฒนาสินค้า เกษตรอุตสาหกรรม และบริการ

**ประเด็นยุทธศาสตร์ที่ ๒** : ศูนย์กลางการท่องเที่ยวเชิงอนุรักษ์ประวัติศาสตร์ภาคตะวันตก และอารย ธรรมทวารวดี

**เป้าประสงค์** : เพิ่มรายได้และจำนวนนักท่องเที่ยว

### กลยุทธ์:

- (๑) พัฒนาโครงสร้างพื้นฐานและสิ่งอำนวยความสะดวกเพื่อเชื่อมโยง แหล่งท่องเที่ยวของกลุ่มจังหวัด
- (๒) สนับสนุนกิจกรรมการตลาด การประชาสัมพันธ์ เพื่อส่งเสริมกิจกรรม การท่องเที่ยวของกลุ่มจังหวัด
- (๓) พัฒนาแหล่งท่องเที่ยวให้เติบโตอย่างยั่งยืนด้วยการยกระดับการท่องเที่ยว เชิงคุณภาพ

-๑๗-

(๔) พัฒนาศักยภาพบุคลากรด้านการท่องเที่ยว ทั้งผู้ประกอบการ ด้านการท่องเที่ยว และผู้ที่มีส่วนเกี่ยวข้องกับชุมชนในแหล่งท่องเที่ยว

**ประเด็นยุทธศาสตร์ที่ ๓ :** พัฒนาและส่งเสริมการค้าชายแดนและการค้าผ่านแดนให้มีศักยภาพ ผลักดันเขตพัฒนาเศรษฐกิจพิเศษ นำไปสู่การกระตุ้นให้เกิดการค้า การลงทุนระหว่างประเทศ เป้าประสงค์ : รายได้จากการจำหน่ายสินค้าและบริการเพิ่มขึ้น กลยุทธ์

- (๑) พัฒนาระบบอำนวยความสะดวก ระบบโลจิสติกส์และเครือข่ายคมนาคม เพื่อกระตุ้นให้เกิดการค้าการลงทุนเชื่อมโยงการค้าสู่เอเชีย
- (๒) พัฒนาด่านชายแดนและเขตพัฒนาเศรษฐกิจพิเศษ
- (๓) ส่งเสริมกิจกรรมทางการตลาดและการประชาสัมพันธ์ทั้งในประเทศ และต่างประเทศ
- (๔) พัฒนาสินค้าผลิตภัณฑ์และบริการเพื่อการส่งออก
- (๕) ยกระดับผู้ประกอบการและแรงงานของกลุ่มจังหวัดให้มีความสามารถในการ แข่งขันและสามารถประกอบธุรกิจระหว่างประเทศได้
- (๖) พัฒนาระบบส่งเสริมและกระตุ้นให้เกิดการค้า การลงทุนในกลุ่มจังหวัด และผลักดันให้มีการลงทุนในต่างประเทศ

แผนพัฒนาจังหวัดสุพรรณบุรี พ.ศ. ๒๕๖๑ - ๒๕๖๕ (ฉบับทบทวน) ประจำปีงบประมาณ พ.ศ. ๒๕๖๔

### เป้าหมายการพัฒนา

“ เมืองเกษตรกรรมยั่งยืน เศรษฐกิจเข้มแข็ง คุณภาพชีวิตดีสังคมมีสุข ”

### เป้าประสงค์รวม

๑. จังหวัดมีสินค้าเกษตรและผลิตภัณฑ์ที่ได้มาตรฐานสอดคล้องกับความต้องการทั้งภายในและต่างประเทศ

เกษตรกรสามารถพึ่งพาตนเองได้

๒. ระบบเศรษฐกิจของจังหวัดเจริญเติบโตอย่างมีเสถียรภาพและมีความสามารถการแข่งขัน

๓. แหล่งท่องเที่ยวรายสาขาได้รับการพัฒนาในทุกมิติและมีมหกรรมกีฬาเกิดขึ้นในจังหวัดอย่างต่อเนื่อง

๔. ประชาชนและสังคมได้รับการบริการจากภาครัฐอย่างทั่วถึง ทั้งด้านมาตรฐานการศึกษา การสาธารณสุข และการส่งเสริมอาชีพ สามารถดำรงชีวิตอยู่ในสังคมได้อย่างปกติสุข

### **ประเด็นการพัฒนา**

ประเด็นการพัฒนาที่ ๑ การเพิ่มศักยภาพการผลิตสินค้าเกษตรและอุตสาหกรรมให้ได้มาตรฐาน เพื่อการแข่งขันทางการค้าและการพัฒนาที่ยั่งยืน

ประเด็นการพัฒนาที่ ๒ พัฒนาการท่องเที่ยวและการกีฬา เพื่อสร้างมูลค่าเพิ่มทางเศรษฐกิจ

ประเด็นการพัฒนาที่ ๓ การส่งเสริมคุณภาพสิ่งแวดล้อมควบคู่การอนุรักษ์ทรัพยากรธรรมชาติที่ยั่งยืน

ประเด็นการพัฒนาที่ ๔ การยกระดับคุณภาพชีวิตของประชาชน

-๑๘-

**เป้าประสงค์/กลยุทธ์/ตัวชี้วัด ตามประเด็นการพัฒนา**

ประเด็นการพัฒนาที่ ๑ การเพิ่มศักยภาพการผลิตสินค้าเกษตรและอุตสาหกรรมให้ได้มาตรฐาน เพื่อการแข่งขันทางการค้าและการพัฒนาที่ยั่งยืน

**เป้าประสงค์ :**

๑. ผลិតภัณฑ์การเกษตรในจังหวัดยกระดับสู่มาตรฐานความปลอดภัย (Food safety)
๒. ผลิตภัณฑ์การเกษตรและเกษตรอุตสาหกรรมยกระดับรายได้ให้กับเกษตรกร

**กลยุทธ์ / แผนงาน**

๑. ถ่ายทอดเทคโนโลยีการผลิตสินค้าเกษตรคุณภาพให้แก่เกษตรกร นำไปประยุกต์ใช้ในไร่นาของตนเอง รวมทั้งสนับสนุนโครงสร้างปัจจัยพื้นฐานด้านการเกษตร
๒. ส่งเสริมการใช้เทคโนโลยีการเกษตรเพื่อยกระดับสู่ Smart Farmer / Smart Farming
๓. พัฒนามาตรฐานฟาร์มเพื่อผลิตอาหารปลอดภัย (Food Safety) จากสินค้าเกษตร
๔. ส่งเสริมการแปรรูปสินค้าเกษตรกรรมและอุตสาหกรรมแปรรูปเกษตร ตลอดจนนำผลงานวิจัยมาใช้ประโยชน์ในการพัฒนาการสร้างผลิตภัณฑ์ใหม่ของสินค้าเกษตร
๕. ส่งเสริมธุรกิจ SMEs / Start Up / Otop / รัฐวิสาหกิจชุมชน
๖. ส่งเสริมการตลาดการประชาสัมพันธ์และการสร้างเครือข่ายสินค้าเกษตร

ประเด็นการพัฒนาที่ ๒ พัฒนาการท่องเที่ยวและการกีฬา เพื่อสร้างมูลค่าเพิ่มทางเศรษฐกิจ

**เป้าประสงค์ :**

๑. รายได้จากการท่องเที่ยวทุกสาขาและธุรกิจการท่องเที่ยวมีมูลค่าเพิ่มขึ้น

๒. อุตสาหกรรมการกีฬาและการกีฬาเพื่อการท่องเที่ยวและนันทนาการ (Sport Tourism) ได้รับการส่งเสริมและพัฒนา นำไปสู่การขยายตัวทางเศรษฐกิจ

#### กลยุทธ์ / แผนงาน

๑. พัฒนาแหล่งท่องเที่ยวที่มีศักยภาพ สินค้า บริการและบุคลากรด้านการท่องเที่ยวให้มีความหลากหลายได้มาตรฐานสากล
๒. พัฒนาปัจจัย/โครงสร้างพื้นฐานและสิ่งอำนวยความสะดวกด้านการท่องเที่ยวให้เพียงพอและได้มาตรฐาน
๓. เพิ่มมาตรฐานแหล่งท่องเที่ยวท้องถิ่นและแหล่งท่องเที่ยวโดยชุมชน ชุมชนนวัตกรรม
๔. พัฒนาการเข้าถึงแหล่งท่องเที่ยวชุมชน / แหล่งท่องเที่ยวสินค้า otop / แหล่งท่องเที่ยววิถี แหล่งท่องเที่ยวเชิงเกษตร ฯลฯ
๕. ยกระดับด้านการท่องเที่ยวและการกีฬา
๖. ส่งเสริมการจัดการแข่งขันกีฬา ตั้งแต่ระดับชุมชน ถึงระดับประเทศตลอดจนระดับนานาชาติ และส่งเสริมการท่องเที่ยวเชิงกีฬา
๗. ยกระดับศักยภาพด้านการตลาดและประชาสัมพันธ์การท่องเที่ยวเชิงรุก

-๑๙-

ประเด็นการพัฒนาที่ ๓ การส่งเสริมคุณภาพสิ่งแวดล้อมควบคู่การอนุรักษ์ทรัพยากรธรรมชาติ  
สู่ความยั่งยืน

เป้าประสงค์ :

๑. ทรัพยากรธรรมชาติมีความอุดมสมบูรณ์และดำรงอยู่อย่างยั่งยืน
๒. คุณภาพสิ่งแวดล้อมดี ปราศจากมลพิษที่ส่งผลกระทบต่อสุขภาพของประชาชนและระบบนิเวศ

#### กลยุทธ์ / แผนงาน

๑. บริหารจัดการทรัพยากรธรรมชาติอย่างบูรณาการภายใต้การมีส่วนร่วมของทุกภาคส่วน ในการอนุรักษ์ ปันฟู ป้องกัน และพัฒนาทรัพยากรธรรมชาติให้เหมาะสมสอดคล้องกับ ศักยภาพของพื้นที่ เพื่อคงความ สมดุลของธรรมชาติ และการใช้ประโยชน์อย่างยั่งยืน
๒. ป้องกันและควบคุมมลพิษ โดยกำจัดขยะมูลฝอยและการบำบัดน้ำเสียที่จะส่งผลกระทบต่อสิ่งแวดล้อมและคุณภาพชีวิตที่ดีของประชาชน
๓. พัฒนาศักยภาพ และความสามารถของท้องถิ่นในการจัดการทรัพยากรธรรมชาติ และสิ่งแวดล้อม และ  
บูรณาการร่วมกับชุมชนในท้องถิ่น
๔. สนับสนุนการปลูกและฟื้นฟูป่าไม้ตามแนวพระราชดำริ ส่งเสริมการปลูกฟื้นฟูป่าในพื้นที่ว่างของรัฐ

๕. สร้างเครือข่ายการมีส่วนร่วมในการฟื้นฟูและดูแลผืนป่า

#### **ประเด็นการพัฒนาที่ ๔ การยกระดับคุณภาพชีวิตของประชาชน**

**เป้าประสงค์ :**

๑. ประชาชนในสังคมมีทักษะในการดำรงชีวิตและเรียนรู้ได้ทันต่อการเปลี่ยนแปลงของโลก
๒. ประชาชนทุกช่วงวัยมีสุขภาวะที่ดี
๓. สถาบันทางสังคมมีความเข้มแข็งและมีส่วนร่วมในการพัฒนา

#### **กลยุทธ์ / แผนงาน**

๑. ส่งเสริมให้เด็กและเยาวชนได้รับการศึกษาที่มีคุณภาพสูงตามมาตรฐานสากล และสามารถเรียนรู้ด้วยตนเองอย่างต่อเนื่อง
๒. เพิ่มโอกาสให้ประชาชนทุกช่วงวัยมีทักษะความรู้ และความสามารถเพิ่มขึ้น ได้เข้าถึงแหล่งพัฒนาความรู้และทักษะในการประกอบอาชีพ
๓. ยกระดับมาตรฐานการให้บริการสุขภาพ และสร้างความตระหนักของชุมชนในด้านการสาธารณสุข เพื่อให้คนไทยมีสุขภาพดีขึ้น
๔. ส่งเสริมสถาบันครอบครัว สถาบันการศึกษาและสถาบันการศาสนา ชุมชนสื่อมวลชนและภาคเอกชนให้มีความเข้มแข็งและมีส่วนร่วมในการพัฒนา
๕. ส่งเสริมการพัฒนาชุมชนให้เป็นมิตรกับผู้สูงอายุทั้งสาธารณสุขปึก พื้นที่สาธารณะและที่อยู่อาศัย ให้เอื้อต่อการใช้ชีวิตของผู้สูงอายุและทุกกลุ่มวัยในสังคม
๖. ส่งเสริมให้ประชาชนทุกกลุ่มเข้าถึงบริการทางสังคมที่มีคุณภาพได้อย่างทั่วถึง
๗. เสริมสร้างความมั่นคงและความปลอดภัยในชีวิตและทรัพย์สินของประชาชนและชุมชน

-๒๐-

#### **๑.๔ ยุทธศาสตร์การพัฒนาขององค์กรปกครองส่วนท้องถิ่นในเขตจังหวัดสุพรรณบุรี**

##### **วิสัยทัศน์**

“องค์กรปกครองส่วนท้องถิ่นในเขตจังหวัดสุพรรณบุรี เป็นองค์กรชั้นนำ ด้านการผลิตอาหาร ผลิตภัณฑ์มีคุณภาพได้มาตรฐาน เป็นศูนย์กลางการศึกษา การกีฬา การท่องเที่ยว การดนตรี การอาชีพใช้ทรัพยากรธรรมชาติอย่างยั่งยืน มีคุณภาพชีวิตที่ดี ประชาชนมีความสุข และปลอดภัย”

##### **ประเด็นยุทธศาสตร์**

๑. พัฒนาคูณภาพผลผลิตทางการเกษตร อุตสาหกรรม เกษตรอุตสาหกรรม พาณิชยกรรม การแปรรูปและผลิตภัณฑ์ เพื่อการบริโภคและการส่งออก
๒. การพัฒนาการท่องเที่ยวและการกีฬา เพื่อสร้างมูลค่าเพิ่มทางเศรษฐกิจ
๓. การยกระดับคุณภาพชีวิต และความปลอดภัยในชีวิตและทรัพย์สิน

๔. การขยายฐานโอกาสและคุณภาพในการศึกษาทุกระดับให้ตรงกับความต้องการประชาชน
๕. การส่งเสริมคุณภาพสิ่งแวดล้อมควบคู่การอนุรักษ์ทรัพยากรธรรมชาติสู่ความยั่งยืน
๖. การส่งเสริมสถาบันของชาติและการนำการเปลี่ยนแปลงด้านการบริหารและบริการเพื่อประโยชน์ของประชาชน
๗. การพัฒนาโครงสร้างพื้นฐานและระบบสาธารณูปโภคให้อยู่ในเกณฑ์ที่ดีได้มาตรฐาน

### **เป้าประสงค์**

๑. เพิ่มมูลค่าผลิตภัณฑ์ สินค้าเกษตร อุตสาหกรรมและเกษตรอุตสาหกรรมและส่งเสริมการส่งออกสินค้าเกษตรอุตสาหกรรม
๒. เพิ่มมูลค่าและคุณภาพด้านผลิตภัณฑ์อาหาร
๓. เพิ่มรายได้จากการท่องเที่ยวและการจำหน่ายผลิตภัณฑ์สินค้าท้องถิ่น
๔. พัฒนาบึงฉวากเฉลิมพระเกียรติฯ ให้เป็นแหล่งท่องเที่ยวและแหล่งอนุรักษ์พันธุ์พืชพันธุ์สัตว์ที่ยั่งยืน
๕. พัฒนาแหล่งท่องเที่ยวเดิมพร้อมส่งเสริมแหล่งท่องเที่ยวใหม่ในท้องถิ่นให้ได้มาตรฐาน
๖. พัฒนาและสร้างสรรค์ด้านการดนตรีให้ได้มาตรฐานสู่สากล
๗. พัฒนากีฬาขั้นพื้นฐานและกีฬาเพื่อมวลชน
๘. ส่งเสริม และพัฒนาการกีฬาสู่ระดับอาชีพ
๙. เสริมสร้างคุณภาพชีวิตที่ดีและแก้ไขปัญหาความยากจน
๑๐. เสริมสร้างความปลอดภัยในชีวิตและทรัพย์สิน การป้องกันและบรรเทาสาธารณภัย การแก้ไขปัญหาเสพติด และนโยบายรัฐ
๑๑. เสริมสร้างคุณภาพชีวิตให้ประชาชนตามแนวยุทธศาสตร์อยู่ดีมีสุข
๑๒. สนับสนุนส่งเสริมแนวนโยบายคนดีศรีสุพรรณ
๑๓. เพิ่มโอกาสทางการศึกษาและยกระดับคุณภาพการศึกษาให้ได้มาตรฐานการศึกษาชาติ
๑๔. มีการอนุรักษ์ ฟื้นฟู ทรัพยากรธรรมชาติและสิ่งแวดล้อมในจังหวัดให้อ่อนแอวยประโยชน์อย่าง

ยั่งยืน

๑๕. การเทิดทูนสถาบันของชาติ
๑๖. ยกระดับคุณภาพการบริหารและการบริการด้วยความโปร่งใส
๑๗. บูรณาการตามหลักธรรมาภิบาล
๑๘. มีโครงสร้างพื้นฐาน ระบบสาธารณูปโภคที่ดีขึ้นและก่อให้เกิดประโยชน์แก่ประชาชนอย่างสูงสุด
๑๙. ส่งเสริมการจัดระบบผังเมืองรวม กำหนดเขตพื้นที่ในการก่อสร้างต่าง ๆ

-๒๑-

### **กลยุทธ์**

๑. พัฒนาระบบการแปรรูปและเพิ่มมูลค่าสินค้าเกษตรและผลิตภัณฑ์ให้มีคุณภาพมาตรฐาน
๒. สนับสนุนและพัฒนาข้อมูลสารสนเทศด้านการผลิตและด้านการตลาดให้เกิดความก้าวหน้าและทันกับเทคโนโลยีในปัจจุบัน
๓. สนับสนุนการสร้างเครือข่าย องค์กรต่าง ๆ เพื่อสร้างผลิตภัณฑ์ให้มีคุณภาพและมาตรฐาน
๔. คุณภาพความปลอดภัยและความมั่นคงด้านอาหาร
๕. ส่งเสริมกิจกรรมประเพณี และวัฒนธรรมเพื่อการอนุรักษ์และการท่องเที่ยว



๖. สร้างและพัฒนาปรับปรุงแหล่งท่องเที่ยวของจังหวัด
๗. ส่งเสริมสินค้าและผลิตภัณฑ์ OTOP ทั้งทางด้านเกษตรและเกษตรอุตสาหกรรมให้มีคุณภาพ
๘. ส่งเสริมกิจกรรมด้านดนตรีและนันทนาการ
๙. พัฒนาบึงฉวากให้เป็นแหล่งท่องเที่ยวระดับสากล
๑๐. ส่งเสริมพัฒนาการกีฬาเพื่อก้าวสู่ความเป็นเลิศ
๑๑. ส่งเสริมการเล่นกีฬาเพื่อการออกกำลังกายของประชาชน
๑๒. ส่งเสริม สนับสนุนการกีฬาระดับเยาวชนในสถานศึกษา
๑๓. ส่งเสริมและสนับสนุนกิจกรรมตามเกณฑ์เมืองไทยแข็งแรง (Healthy Thailand)
๑๔. เสริมสร้างความปลอดภัยในชีวิตและทรัพย์สิน การป้องกันและบรรเทาสาธารณภัย
๑๕. ส่งเสริม สนับสนุนการป้องกันแก้ไขปัญหาอาชญากรรมในชุมชนครอบคลุมระดับจังหวัด
๑๖. พัฒนาคนเป็นพื้นฐานเพื่อการพัฒนาสังคม เช่น โครงการคนดีศรีสุพรรณ
๑๗. ส่งเสริมพัฒนาระบบข้อมูลพื้นฐานเพื่อการพัฒนาเทคโนโลยีสารสนเทศเพื่อการพัฒนาคุณภาพชีวิต
๑๘. ส่งเสริมและสนับสนุนกิจกรรมอาสาสมัครต่าง ๆ
๑๙. ส่งเสริมและสนับสนุนองค์กรเครือข่ายต่าง ๆ ในการแก้ไขปัญหาความยากจน
๒๐. ส่งเสริมและสนับสนุนกิจกรรมวิสาหกิจชุมชน
๒๑. เสริมสร้างหมู่บ้านและชุมชนตามแนวปรัชญาเศรษฐกิจพอเพียง
๒๒. ส่งเสริมและสนับสนุนกิจกรรมของผู้สูงอายุ ผู้พิการ ผู้ด้อยโอกาส และผู้ติดเชื้อเอชไอวี
๒๓. ส่งเสริมและสนับสนุนกิจกรรมสถาบันการศึกษาทุกระดับ สนับสนุนการจัดตั้งศูนย์พัฒนาเด็กเล็ก ระดับตำบล และพัฒนาศักยภาพบุคลากรทางการศึกษา
๒๔. ยกระดับคุณภาพการศึกษาตามมาตรฐานการศึกษาแห่งชาติ
๒๕. ส่งเสริม สนับสนุนการศึกษาในทุกระดับทั้งในระบบ นอกกระบบ และการศึกษาตามอัธยาศัย
๒๖. พัฒนาคุณภาพแม่น้ำท่าจีนและคลองสาขาให้อยู่ในเกณฑ์มาตรฐาน
๒๗. พัฒนาแหล่งน้ำและทรัพยากรธรรมชาติให้มีความสมดุล
๒๘. การจัดการขยะมูลฝอยอย่างมีระบบ
๒๙. ส่งเสริมพื้นที่สีเขียวและการใช้พลังงานทดแทน
๓๐. การเทิดทูนสถาบันของชาติและส่งเสริมการปกครองระบอบประชาธิปไตย
๓๑. ส่งเสริมการทำงานร่วมกันในทุกภาคฝ่ายทั้งภาครัฐราชการและเอกชน
๓๒. ส่งเสริมองค์กรตรวจสอบภาคประชาชน
๓๓. บริการประชาชนด้วยความรวดเร็วและโปร่งใส
๓๔. ส่งเสริมการมีส่วนร่วมและการบูรณาการแบบพหุภาคีและจริยธรรม คุณธรรม
๓๕. ก่อสร้างและปรับปรุงโครงสร้างพื้นฐานให้เป็นไปตามมาตรฐาน
๓๖. ปรับปรุงสาธารณูปโภค สาธารณูปการ ให้มีมาตรฐานครอบคลุมทั้งจังหวัด

-๒๒-

๓๗. การจัดทำผังเมืองรวม ระบบการคมนาคมและการขนส่ง
๓๘. ส่งเสริมกิจกรรมประชาพิจารณ์ ก่อเกิดกระบวนการในการจัดทำโครงการกิจกรรมต่าง ๆ
๓๙. ส่งเสริมการติดตามประเมินผลในรูปแบบงานวิจัย ฯลฯ

## ๒. ยุทธศาสตร์ขององค์การบริหารส่วนตำบลย่านยาว

## ๒.๑ วิสัยทัศน์

“สร้างสมดุลการพัฒนา มุ่งสู่ความเป็นชุมชนน่าอยู่ที่ยั่งยืน”

### พันธกิจ

**พันธกิจหลักที่ ๑** พัฒนาด้านการบริหารการปกครอง ส่งเสริมให้ประชาชนมีส่วนร่วมในการพัฒนาท้องถิ่น ร่วมตรวจสอบเพื่อให้เกิดความโปร่งใส

**พันธกิจหลักที่ ๒** พัฒนาคุณภาพชีวิต พัฒนาโครงสร้างพื้นฐาน สาธารณูปโภค สร้างความเข้มแข็งให้ ชุมชน โดยการสนับสนุนให้เยาวชนและประชาชนเล่นกีฬาเพื่อสุขภาพที่ดี และพัฒนาสถานที่ท่องเที่ยว

**พันธกิจหลักที่ ๓** ส่งเสริมให้ประชาชนได้รับโอกาสในการศึกษาเท่าเทียมกัน

**พันธกิจหลักที่ ๔** ส่งเสริมให้ประชาชนอนุรักษ์และสืบสานประเพณีท้องถิ่น

**พันธกิจหลักที่ ๕** พัฒนาด้านการพัฒนาคุณภาพผลผลิตทางการเกษตร โดยเพิ่มผลผลิตที่ได้มาตรฐานเป็นการเพิ่มรายได้ให้แก่ประชาชนอย่างยั่งยืน

### จุดมุ่งหมายเพื่อการพัฒนา

๑. ให้ประชาชนมีส่วนร่วมในการพัฒนาท้องถิ่น
๒. ประชาชนมีความรู้ มีคุณภาพชีวิตที่ดี พัฒนาโครงสร้างพื้นฐาน สาธารณูปโภคให้พร้อม รวมทั้งมีสุขภาพแข็งแรงปราศจากโรคภัย ห่างไกลยาเสพติด และส่งเสริมการกีฬาของตำบล ตลอดจนพัฒนาสถานที่ท่องเที่ยว
๓. ส่งเสริมการศึกษาของเด็ก เยาวชน ประชาชน อย่างทั่วถึง
๔. การปลูกฝัง ส่งเสริมให้เด็ก เยาวชน ประชาชน มีคุณธรรมและจริยธรรมในชีวิตประจำวัน
๕. การสร้างความตระหนักในการอนุรักษ์คุณค่าทางวัฒนธรรมและภูมิปัญญาท้องถิ่น
๖. ประชาชนมีอาชีพและมีรายได้เพียงพอ
๗. การส่งเสริมการพัฒนาอาชีพ การเพิ่มผลผลิตด้านเกษตรกรรมให้กับประชาชน

## ๒.๒ ยุทธศาสตร์

๑. ยุทธศาสตร์การพัฒนาคุณภาพผลผลิตทางการเกษตร มุ่งส่งออกสินค้าเกษตรอุตสาหกรรมและการส่งเสริมคุณภาพสิ่งแวดล้อมควบคู่การอนุรักษ์ทรัพยากรธรรมชาติและสิ่งแวดล้อม
๒. ยุทธศาสตร์การพัฒนาการท่องเที่ยวและการกีฬา เพื่อสร้างมูลค่าเพิ่มทางเศรษฐกิจ
๓. ยุทธศาสตร์การยกระดับคุณภาพชีวิตและความปลอดภัยในชีวิตและทรัพย์สิน
๔. ยุทธศาสตร์การขยายฐานโอกาสพัฒนาคุณภาพในการศึกษาทุกระดับให้ตรงกับความต้องการประชาชน
๕. ยุทธศาสตร์การส่งเสริมสถาบันของชาติและการนำการเปลี่ยนแปลงด้านการบริหารและบริการเพื่อประโยชน์ของประชาชน
๖. ยุทธศาสตร์การพัฒนาโครงสร้างพื้นฐานและสาธารณูปโภคให้อยู่ในสภาพที่ดีได้มาตรฐานสากล

### ๒.๓ เป้าประสงค์

๑. ประชาชนมีรายได้เพิ่มขึ้นและความเป็นอยู่ที่ดีขึ้น
๒. เพิ่มมูลค่าสินค้าทางการเกษตร และส่งเสริมเศรษฐกิจให้เข้มแข็ง
๓. ส่งเสริมการท่องเที่ยวเชิงนิเวศน์
๔. ส่งเสริมการบริหารจัดการทรัพยากรธรรมชาติและสิ่งแวดล้อมแบบมีส่วนร่วม
๕. ประชาชนอยู่ในสังคมอย่างสงบสุข ชุมชนเข้มแข็งและอยู่ร่วมกันอย่างมีความสุข
๖. ยกระดับคุณภาพการศึกษา ตลอดจนอนุรักษ์ศิลปวัฒนธรรมประเพณีท้องถิ่น และพัฒนากีฬาสู่ความเป็นเลิศ
๗. ประชาชนได้รับการบริการจากภาครัฐอย่างทั่วถึง เป็นธรรมและมีคุณภาพ
๘. ก่อสร้างและปรับปรุงสิ่งสาธารณูปโภคขั้นพื้นฐานครอบคลุมทุกพื้นที่

### ๒.๔ ตัวชี้วัด

๑. ประชาชนมีรายได้ในการดำรงชีพเพิ่มขึ้น
๒. คุณภาพของสินค้าทางการเกษตรที่ได้มาตรฐาน
๓. จำนวนแหล่งท่องเที่ยวที่เพิ่มขึ้น
๔. ทรัพยากรธรรมชาติและสิ่งแวดล้อมได้รับการฟื้นฟูยิ่งขึ้น
๕. จำนวนประชากรได้รับการพัฒนาคุณภาพชีวิตที่ดีเพิ่มขึ้น
๖. เด็ก เยาวชน และประชาชน ได้รับการส่งเสริมและพัฒนาการศึกษา วัฒนธรรม การกีฬาที่ดีขึ้น
๗. ประชาชนได้รับการบริหารที่มีประสิทธิภาพยิ่งขึ้น
๘. จำนวนสิ่งก่อสร้างที่ได้มาตรฐานเพิ่มขึ้น

### ๒.๕ ค่าเป้าหมาย

๑. ผลผลิต/โครงการด้านคุณภาพผลผลิตทางการเกษตรและมุ่งส่งออกสินค้าเกษตรอุตสาหกรรมและการส่งเสริมคุณภาพสิ่งแวดล้อมควบคู่การอนุรักษ์ทรัพยากรธรรมชาติสู่ความยั่งยืน
๒. ผลผลิต/โครงการด้านพัฒนาการท่องเที่ยวและการกีฬา เพื่อสร้างมูลค่าเพิ่มทางเศรษฐกิจ
๓. ผลผลิต/โครงการด้านการยกระดับคุณภาพชีวิตและความปลอดภัยในชีวิตและทรัพย์สิน
๔. ผลผลิต/โครงการด้านคุณภาพในการศึกษาทุกระดับให้ตรงกับความต้องการประชาชน
๕. ผลผลิต/โครงการด้านการบริหารและบริการเพื่อประโยชน์ของประชาชน
๖. ผลผลิต/โครงการด้านโครงสร้างพื้นฐานและสาธารณูปโภคให้อยู่ในสภาพที่ดีได้มาตรฐานสากล

### ๒.๖ กลยุทธ์

๑. สนับสนุนและส่งเสริมอาชีพให้แก่ประชาชน
๒. สนับสนุนและส่งเสริมการพัฒนาด้านการเกษตร
๓. สนับสนุนและส่งเสริมการแปรรูปผลผลิตด้านการเกษตร
๔. ส่งเสริมและพัฒนาแหล่งท่องเที่ยว
๕. ส่งเสริมการอนุรักษ์ ฟื้นฟู ทรัพยากรธรรมชาติและสิ่งแวดล้อม
๖. ส่งเสริมและสนับสนุนการพัฒนาระบบกำจัดขยะมูลฝอย

๗. ส่งเสริมการพัฒนาคุณภาพชีวิตของประชาชน
๘. ส่งเสริมการรักษาสุขภาพอนามัยอย่างถ้วนหน้า
๙. การป้องกันบรรเทาสาธารณภัย
๑๐. สร้างเสริมสังคมให้เข้มแข็งเพื่อห่างไกลยาเสพติด

-๒๔-

๑๑. ส่งเสริมให้เด็กและเยาวชนได้รับการศึกษาตามมาตรฐานการศึกษา
๑๒. ส่งเสริมการอนุรักษ์ขนบธรรมเนียม ประเพณีและวัฒนธรรมท้องถิ่น
๑๓. ส่งเสริมและสนับสนุนกิจกรรมการกีฬา
๑๔. ส่งเสริมการเข้าสู่ความเป็นประชาคมอาเซียน
๑๕. ส่งเสริมการบริหารกิจการบ้านเมืองที่ดี
๑๖. เพิ่มประสิทธิภาพในการให้บริการแก่ประชาชน
๑๗. พัฒนาบุคลากรและจัดท้าวสคูอุปกรณ์ในการดำเนินงานอย่างมีคุณภาพและเหมาะสม
๑๘. พัฒนาการก่อสร้างและปรับปรุงโครงสร้างพื้นฐาน
๑๙. ปรับปรุงระบบสาธารณูปโภคและสาธารณูปการ

## ๒.๗ จุดยืนทางยุทธศาสตร์

### ๑. ด้านการเพิ่มขีดความสามารถในการแข่งขันทางเศรษฐกิจ

- ๑.๑ สร้างเศรษฐกิจฐานรากชุมชนที่เข้มแข็ง ประชาชนเข้าถึงแหล่งทุนอย่างมีประสิทธิภาพ
- ๑.๒ วางระบบการพัฒนาชุมชน เพื่อพัฒนาคุณภาพชีวิต และรองรับการเปลี่ยนแปลง/  
เชื่อมโยงโอกาสการเข้าสู่ประชาคมอาเซียน
- ๑.๓ บริหารจัดการการใช้ประโยชน์ที่ดิน

### ๒. ด้านการลดความเหลื่อมล้ำ

- ๒.๑ พัฒนาชุมชนเข้มแข็ง สร้างเครือข่ายความมั่นคงทางสังคมภายใต้วิถีชีวิตแบบ  
ประชาธิปไตยและปรัชญาเศรษฐกิจพอเพียง
- ๒.๒ ส่งเสริมเครือข่ายประชาชนและกลุ่มอาสาสมัครให้เข้มแข็งเป็นพลังในการแก้ไขปัญหา  
สังคมและขับเคลื่อนนโยบายของผู้บริหาร
- ๒.๓ สร้างภูมิคุ้มกันทางสังคม/การอำนวยความสะดวกเป็นธรรม/จัดระเบียบสังคม

### ๓. ด้านการเติบโตที่เป็นมิตรต่อสิ่งแวดล้อม

- ๓.๑ พัฒนา/ส่งเสริมการเตรียมความพร้อมต่อการเปลี่ยนแปลงสภาพแวดล้อม/ภัยพิบัติ
- ๓.๒ รักษาสถานะแวดล้อมและสมดุลทางธรรมชาติด้านพลังทางสังคม

### ๔. ด้านการสร้างความสมดุลและปรับระบบบริหารจัดการ

- ๔.๑ เพิ่มขีดความสามารถการบริหารราชการแบบบูรณาการในการขับเคลื่อนจุดยืนทาง  
ยุทธศาสตร์/ยุทธศาสตร์จังหวัด/กลุ่มจังหวัด
- ๔.๒ พัฒนาระบบธรรมาภิบาลในการบริหารงานขององค์กรปกครองส่วนท้องถิ่น

๔.๓ พัฒนาระบบฐานข้อมูลเพื่อกำหนดนโยบายและการพัฒนาพื้นที่

๔.๔ พัฒนาระบบ/เครือข่ายการติดตามและรายงานผลการปฏิบัติงาน/งบประมาณอย่าง  
มีธรรมาภิบาล

๒.๘ ความเชื่อมโยงของยุทธศาสตร์ในภาพรวม

ยุทธศาสตร์จังหวัด	ยุทธศาสตร์การพัฒนาของ อปท. ในเขตจังหวัด	ยุทธศาสตร์การพัฒนา อปท.
❖ การเพิ่มศักยภาพการผลิตสินค้าเกษตรและอุตสาหกรรมให้ได้มาตรฐาน เพื่อการแข่งขันทางการค้าและการพัฒนาที่ยั่งยืน	➤ พัฒนาคุณภาพผลผลิตทางการเกษตร อุตสาหกรรม เกษตรอุตสาหกรรม พาณิชยกรรม การแปรรูปและผลิตภัณฑ์ เพื่อการบริโภคและการส่งออก	▲ ยุทธศาสตร์การพัฒนาคุณภาพผลผลิตทางการเกษตร มุ่งส่งออกสินค้าเกษตรอุตสาหกรรมและการส่งเสริมคุณภาพสิ่งแวดล้อมควบคู่การอนุรักษ์ทรัพยากรธรรมชาติสู่ความยั่งยืน
❖ พัฒนาการท่องเที่ยวและการกีฬา เพื่อสร้างมูลค่าเพิ่มทางเศรษฐกิจ	➤ การพัฒนาการท่องเที่ยวและการกีฬา เพื่อสร้างมูลค่าเพิ่มทางเศรษฐกิจ	▲ ยุทธศาสตร์การพัฒนาการท่องเที่ยวและการกีฬา เพื่อสร้างมูลค่าเพิ่มทางเศรษฐกิจ
❖ การส่งเสริมคุณภาพสิ่งแวดล้อมควบคู่การอนุรักษ์ทรัพยากรธรรมชาติสู่ความยั่งยืน	➤ การส่งเสริมคุณภาพสิ่งแวดล้อมควบคู่การอนุรักษ์ทรัพยากรธรรมชาติสู่ความยั่งยืน	▲ ยุทธศาสตร์การพัฒนาคุณภาพผลผลิตทางการเกษตร มุ่งส่งออกสินค้าเกษตรอุตสาหกรรมและการส่งเสริมคุณภาพสิ่งแวดล้อมควบคู่การอนุรักษ์ทรัพยากรธรรมชาติสู่ความยั่งยืน
❖ การยกระดับคุณภาพชีวิตของประชาชน	<ul style="list-style-type: none"> <li>➤ การขยายฐานโอกาสและคุณภาพในการศึกษาทุกระดับให้ตรงกับความต้องการประชาชน</li> <li>➤ การยกระดับคุณภาพชีวิตและความปลอดภัยในชีวิตและทรัพย์สิน</li> <li>➤ การพัฒนาโครงสร้างพื้นฐานและระบบสาธารณูปโภคให้อยู่ในเกณฑ์ที่ดีได้มาตรฐาน</li> <li>➤ การส่งเสริมสถาบันของชาติและการนำการเปลี่ยนแปลงด้านการบริหารและบริการเพื่อ</li> </ul>	<ul style="list-style-type: none"> <li>▲ ยุทธศาสตร์การขยายฐานโอกาสพัฒนาคุณภาพในการศึกษาทุกระดับให้ตรงกับความต้องการประชาชน</li> <li>▲ ยุทธศาสตร์การยกระดับคุณภาพชีวิตและความปลอดภัยในชีวิตและทรัพย์สิน</li> <li>▲ ยุทธศาสตร์การพัฒนาโครงสร้างพื้นฐานและระบบสาธารณูปโภคให้อยู่ในสภาพที่ดีได้มาตรฐานสากล</li> <li>▲ ยุทธศาสตร์การส่งเสริม</li> </ul>

	ประโยชน์ของประชาชน	สถาบันของชาติและการนำการเปลี่ยนแปลงด้านการบริหารและบริการเพื่อประโยชน์ของประชาชน
--	--------------------	--

-๒๖-

### ๓. การวิเคราะห์เพื่อพัฒนาท้องถิ่น

#### ๓.๑ การวิเคราะห์กรอบการจัดทำยุทธศาสตร์ขององค์การบริหารส่วนตำบลย่านยาว

จากข้อมูลพื้นฐานทั่วไปของตำบลย่านยาว สามารถนำมาวิเคราะห์ศักยภาพขององค์การบริหารส่วนตำบลย่านยาว โดยการวิเคราะห์ตามหลักและวิธีการ SWOT คือ จุดแข็ง จุดอ่อน โอกาส และอุปสรรค เพื่อใช้เป็นกรอบ ในการวางแผนและพัฒนาตำบลต่อไป

#### การวิเคราะห์ศักยภาพการพัฒนาของท้องถิ่น

ศักยภาพการพัฒนาของท้องถิ่นในปัจจุบันและโอกาสในอนาคต

โดยใช้เทคนิค Swot เป็นเครื่องมือในการวิเคราะห์

##### **ปัจจัยภายใน**

S ( Strength ) จุดแข็ง

W ( Weat ) จุดอ่อน

##### **ปัจจัยภายนอก**

O ( Opportunity ) โอกาส

T ( Threat ) อุปสรรค

##### **ปัจจัยภายในประกอบด้วย**

- ด้านการบริหาร ได้แก่ การแบ่งส่วนราชการ การวางแผน การประสานงานการมอบอำนาจ การกำกับดูแล
- ระเบียบ กฎหมาย
- บุคลากร ได้แก่ อัตรากำลัง คุณภาพ วินัย ทักษะ ทักษะ ทักษะ ทักษะ ทักษะ
- งบประมาณ
- ระบบข้อมูล

- การประสานงาน / การอำนวยความสะดวก / ความร่วมมือจากส่วนต่าง ๆ
- ททรัพยากร เครื่องมือและอุปกรณ์ในการทำงาน

**ปัจจัยภายนอก ประกอบด้วย**

- ด้านการเมือง ความขัดแย้ง กลุ่มผลประโยชน์
- ด้านเศรษฐกิจ
- ด้านสังคม
- นโยบายรัฐบาล / กฎหมาย
- เทคโนโลยี

**จุดแข็งของการพัฒนา**

๑. มีสายการบังคับบัญชาที่สั้นและรวดเร็ว
๒. มีงบประมาณเป็นของตนเอง
๓. มีบุคลากรและพื้นที่รับผิดชอบชัดเจน
๔. มีเครื่องมือและเทคโนโลยีที่เพียงพอ
๕. มีระบบข้อมูลที่เพียงพอ
๖. มีการแบ่งส่วนราชการที่เหมาะสม
๗. มีการกำกับดูแลอย่างทั่วถึง

-๒๗-

**จุดอ่อนของการพัฒนา**

๑. มีอัตรากำลังที่น้อยและมีความรู้ความสามารถไม่เพียงพอ
๒. ระเบียบกฎหมายยังไม่ชัดเจน
๓. ขาดคนคอยให้คำแนะนำในการปฏิบัติงาน

-เพิ่มบุคลากรที่มีความชำนาญเฉพาะด้าน -ปรับปรุงกฎหมายให้ชัดเจน -ใช้พันธมิตร	โอกาส	-ขยายงาน -ดำเนินการเอง -มีเศรษฐกิจที่ดี
<p style="text-align: center;"><b>จุดอ่อน</b></p>	<p style="text-align: center;"><b>SWOT</b></p>	<p style="text-align: center;"><b>จุดแข็ง</b></p>
-รอบคอบ -ตั้งรับ -แก้ไข	อุปสรรค	-มีสายการบังคับบัญชาที่สั้น -มีงบประมาณเป็นของตนเอง -มีบุคลากรและพื้นที่รับผิดชอบชัดเจน -มีเครื่องมือและเทคโนโลยีที่เพียงพอ -มีข้อมูลที่เพียงพอ -มีส่วนราชการที่เหมาะสม



### โอกาสในการพัฒนา

๑. การเมืองที่ชัดเจน
๒. ผู้บริหารมีนโยบายที่ชัดเจนสอดคล้องกับแผนพัฒนา
๓. มีเทคโนโลยีที่ทันสมัย
๔. การมีส่วนร่วมของประชาชน
๕. บุคลากรมีความรู้ความเข้าใจเกี่ยวกับการบริหารงาน

### อุปสรรคในการพัฒนา

๑. ชุมชนยังขาดความร่วมมือในบางเรื่อง
๒. มีความขัดแย้งทางการเมืองในบางครั้ง
๓. มีกลุ่มผลประโยชน์ทางการเมือง
๔. รายได้ประชากรต่ำ/อยู่ในเกณฑ์เฉลี่ย

จะเป็นได้ว่าศักยภาพของทางองค์การบริหารส่วนตำบลย่านยาวสามารถที่จะพัฒนา และแก้ไขปัญหาทางชุมชนต่อไปได้เนื่องจากมีจุดแข็งและโอกาสในการพัฒนาที่ค่อนข้างมากและในจุดอื่นๆ สามารถแก้ไขให้หมดต่อไปได้

### ๓.๒ การประเมินสถานการณ์สภาพแวดล้อมภายนอกที่เกี่ยวข้อง

ได้รวบรวมข้อมูลจากการประชาคมหมู่บ้าน นำข้อมูลที่ได้มาวิเคราะห์ปัญหา ความต้องการของประชาชนโดยให้สอดคล้องกับสถานการณ์ทางสังคม เศรษฐกิจ เทคโนโลยี สภาพแวดล้อมในพื้นที่ตำบลย่านยาว โดยสรุปได้ดังนี้

#### ๑. ด้านโครงสร้างพื้นฐาน

ด้านโครงสร้างพื้นฐานและการให้บริการสาธารณะภายในเขตองค์การบริหารส่วนตำบลย่านยาว ยังคงเป็นปัญหาหลักต่อความต้องการของประชาชนในพื้นที่ ซึ่งปัจจัยหลักในการพัฒนาโครงสร้างพื้นฐานก็คือ ด้านงบประมาณ ดังนั้น องค์การบริหารส่วนตำบลย่านยาว ซึ่งเป็นองค์กรปกครองท้องถิ่นจำเป็นต้องต้องบริหารงบประมาณที่มีอยู่อย่างจำกัด เพื่อแก้ปัญหาโครงสร้างพื้นฐานให้เหมาะสมและเป็นธรรมอย่างที่สุด

#### ๒. ด้านเศรษฐกิจ

ด้านเศรษฐกิจ ยังต้องพึ่งพาระบบเศรษฐกิจแบบเกษตรกรรมเป็นส่วนใหญ่ ส่วนอาชีพอื่น เช่น ค้าขาย ธุรกิจรับเหมา ข้าราชการ รัฐวิสาหกิจ ยังถือเป็นส่วนน้อยเมื่อเทียบกับการ การปลูกไม้ดอกไม้ประดับ ทำสวนทำนา ในภาพรวมแล้ว เมื่อเศรษฐกิจภายในตำบลยังไม่มีจุดขายทางด้านเศรษฐกิจ ไม่มีพืชเศรษฐกิจที่เด่นชัดที่จะดึงดูดการลงทุนจากภายนอก ดังนั้น จึงเป็นปัญหาสำคัญที่จะต้องคิดต่อไปว่าทำอย่างไรจึงจะทำให้เศรษฐกิจ

ภายในชุมชนสร้างจุดขาย ออกมาให้เห็นเพื่อเป็นตัวกระตุ้นเศรษฐกิจให้นำลงทุนในด้านอื่น ๆ สร้างรายได้ให้ประชาชนมากขึ้น

ในด้านศักยภาพในการบริหารงาน การแก้ปัญหาขององค์การบริหารส่วนตำบลย่านยาวยังต้องอาศัยงบประมาณในการแก้ไขจัดการปัญหาต่าง ๆ เช่น ปัญหาโครงสร้างพื้นฐาน ปัญหาด้านสังคม ปัญหาสิ่งแวดล้อม ปัญหาเรื่องน้ำ ปัญหาราคาพืชผลทางการเกษตร ปัญหาเศรษฐกิจ ซึ่งปัญหาที่กล่าวมา ถือเป็นปัญหาเร่งด่วน บางปัญหาจำเป็นอย่างยิ่งที่จะต้องอาศัยความร่วมมือจากหน่วยงานอื่นพร้อมทั้งยังต้องอาศัยงบประมาณที่มีอยู่ค่อนข้างจำกัด เพื่อบริการจัดการปัญหาให้เกิดประโยชน์เป็นฐานในด้านเศรษฐกิจกระตุ้นการใช้จ่ายการลงทุนภายในท้องถิ่นให้ขยายตัวมากขึ้นในอนาคต

### ๓. ด้านสังคม

สังคมโดยรวมภายในองค์การบริหารส่วนตำบลย่านยาว ยังเป็นสังคมชนบท กรรมวิธีทางด้านการเกษตรยังอาศัยแรงงานคน ยังเป็นสังคมระบบอุปถัมภ์ แม้จะมีการกระจายอำนาจสู่ท้องถิ่นมากขึ้น แต่ประชาชนก็ยังไม่ใช้สิทธิหน้าที่ของตนเองที่มีอยู่ตามรัฐธรรมนูญ เพื่อให้การบริหารงานเป็นไปตามเจตนารมณ์ของรัฐธรรมนูญและป้องกันปัญหาที่จะเกิดขึ้นในอนาคตได้ สำหรับปัญหาที่น่าจะมีผลกระทบต่อองค์การบริหารส่วนตำบลย่านยาว ดังนี้

๑. ปัญหายาเสพติด
๒. ปัญหาฝนแล้ง
๓. ปัญหาศิลปวัฒนธรรมประเพณีถูกละเลยจากเยาวชน
๔. ปัญหาไม่มีแหล่งกักเก็บน้ำ

ปัญหาด้านสังคมที่กล่าวมาทั้งหมดจะต้องมีการประชาคมหมู่บ้านเพื่อหาแนวทางแก้ไขและป้องกันในอนาคต

### ๔. ด้านการเมือง-การบริหาร

ปัญหาด้านการเมืองและการบริหารนั้นถือว่าเป็นปัญหาสำคัญต่อการบริหารงานในท้องถิ่นโดยเฉพาะปัญหา “ชื่อเสียง” ซึ่งเป็นการทำลายระบบการเลือกตั้ง ซึ่งจะก่อให้เกิดปัญหาด้านต่าง ๆ ตามมามากมายในอนาคต ปัญหาด้านการเมืองการบริหาร สามารถแยกเป็นข้อ ๆ ดังนี้

๑. ปัญหาการแบ่งแยกของกลุ่มผู้นำและประชาชนในพื้นที่
๒. ปัญหาสังคมระบบอุปถัมภ์โดยสังคมท้องถิ่นยังใช้ระบบอุปถัมภ์เป็นตัวตัดสินใจอยู่เหนือเหตุผล

๓. ปัญหาระบบขั้นตอนในการบริหารงานขององค์กรปกครองส่วนท้องถิ่นมีความซับซ้อน จากทั้งหมดที่กล่าวมาถือเป็นปัญหาสำคัญที่มีผลต่อการพัฒนาองค์กรปกครองส่วนท้องถิ่น ดังนั้นจึงจำเป็นอย่างยิ่งที่ประชาชนจะต้องพัฒนาองค์กรปกครองส่วนท้องถิ่นและมีส่วนร่วมทางการเมืองการบริหารของท้องถิ่นเพื่อกำหนดทิศทางการบริหารงานด้านต่าง ๆ ให้เป็นไปตามความต้องการของท้องถิ่น

### ๕. ด้านทรัพยากรธรรมชาติและสิ่งแวดล้อม

ทรัพยากรธรรมชาติโดยภาพรวมในเขตองค์การบริหารส่วนตำบลย่านยาว ถือว่าไม่แตกต่างจากสภาพทั่วไปของภาคกลาง ไม่ว่าจะเป็นสภาพภูมิอากาศ สภาพพื้นที่แหล่งน้ำ ถือว่ามีความใกล้เคียงกันมาก ด้านสิ่งแวดล้อมโดยรวมภายในเขตองค์การบริหารส่วนตำบลย่านยาว ถือเป็นปัญหาสำคัญ เช่น ปัญหาการจัดเก็บขยะ ปัญหาการขาดแคลนสวนสาธารณะเพื่อพักผ่อน เพื่อเป็นสถานที่ออกกำลังกาย และเพื่อเป็นปอดชุมชน ซึ่งปัญหาด้านสิ่งแวดล้อมภายในเขตองค์การบริหารส่วนตำบลย่านยาว ถือว่าไม่รุนแรงมากนักเพราะสภาพความเจริญเติบโตทางด้านเศรษฐกิจเป็นไปอย่างค่อยเป็นค่อยไปและการขยายตัวของชุมชนไม่มาก ทำให้ปัญหาด้านต่าง ๆ ไม่รุนแรง ปริมาณขยะในแต่ละวันก็ไม่มากนัก เป็นปัญหาขยะของครัวเรือน ดังนั้น ปัญหาที่น่าจะเร่งด่วนก็น่าจะเป็นการปรับปรุงสวนสุขภาพเท่าที่มีอยู่ให้เป็นสถานที่พักผ่อน ท่องเที่ยวและปอดอย่างแท้จริงภายในชุมชนสำคัญ ๆ ของเขตองค์การบริหารส่วนตำบลย่านยาวในอนาคต

โครงสร้างเชื่อมโยงแผนยุทธศาสตร์การพัฒนากองการบริหารส่วนตำบลย่านยาว พ.ศ.๒๕๖๖ - ๒๕๗๐

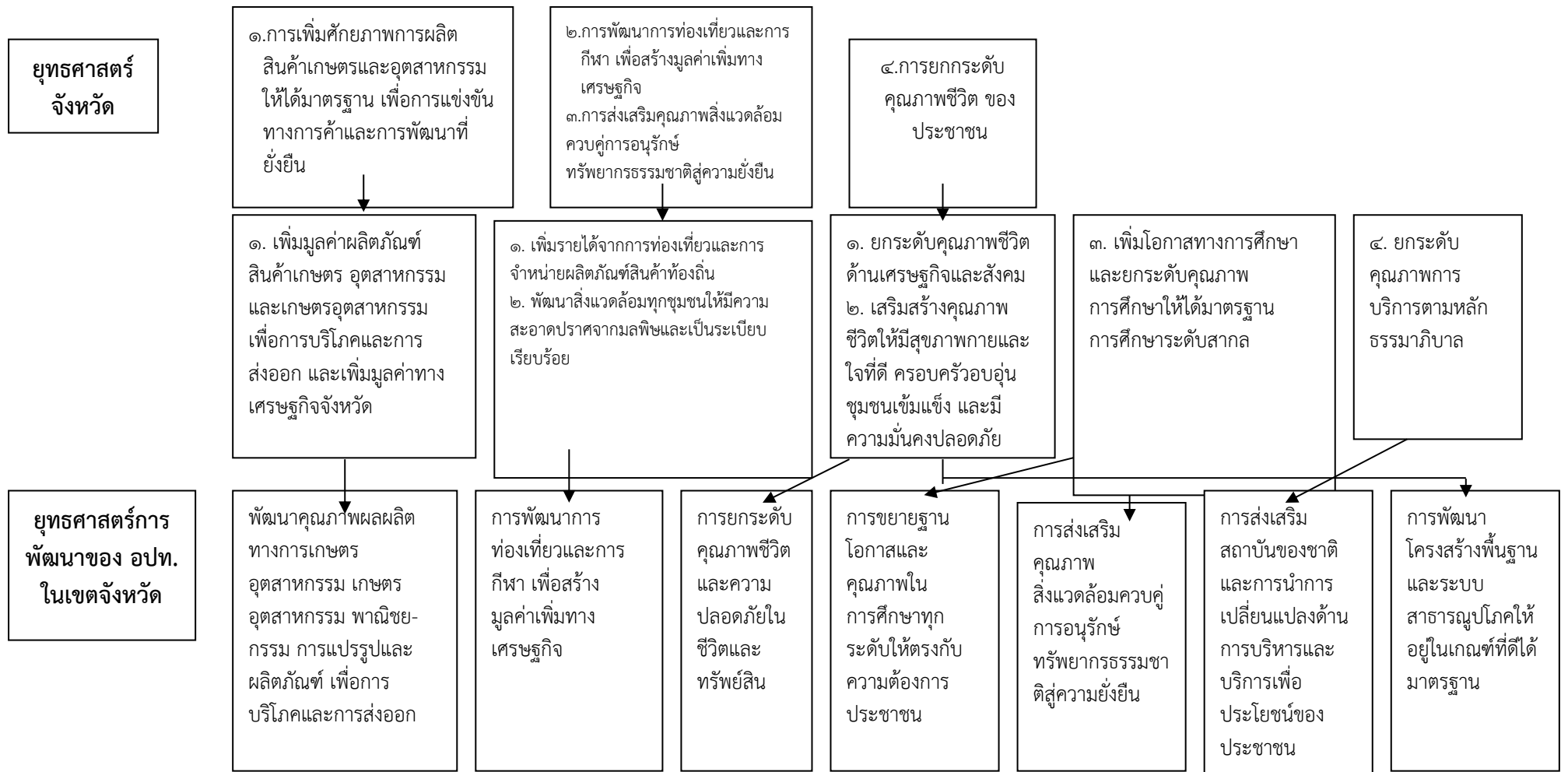

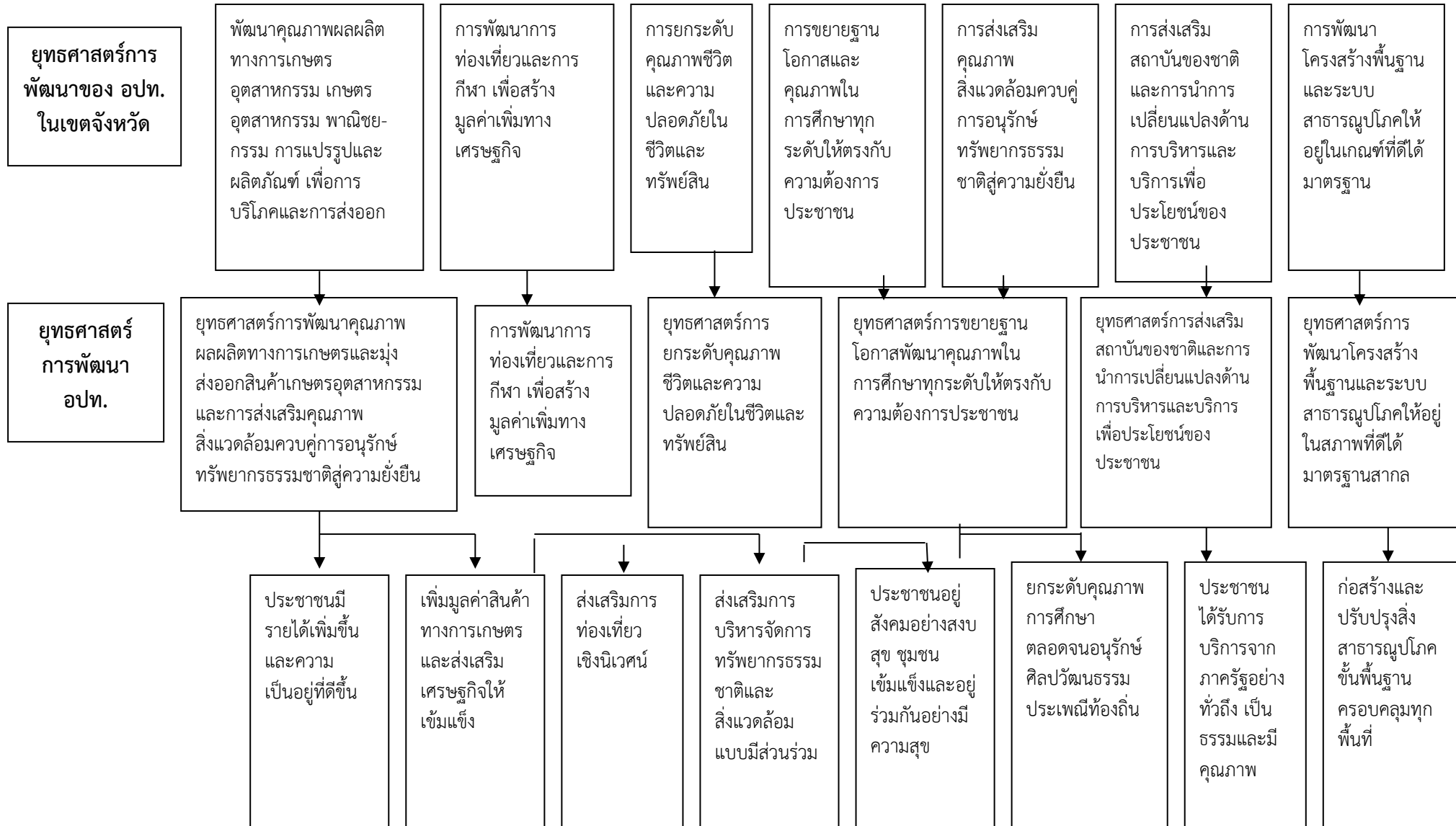

### ส่วนที่ ๓

## การนำแผนพัฒนาท้องถิ่นไปสู่การปฏิบัติ

#### ๑. ยุทธศาสตร์การพัฒนาและแผนงาน

ที่	ยุทธศาสตร์	ด้าน	แผนงาน	หน่วยงาน รับผิดชอบหลัก	หน่วยงาน สนับสนุน
๑.	ยุทธศาสตร์การพัฒนา คุณภาพผลผลิตทาง การเกษตร มุ่งส่งออกสินค้า เกษตรอุตสาหกรรมและการ ส่งเสริมคุณภาพสิ่งแวดล้อม ควบคู่การอนุรักษ์ ทรัพยากรธรรมชาติสู่ความ ยั่งยืน	-ด้านการเศรษฐกิจ	-แผนงานการเกษตร	สำนักปลัด อบต.	กองช่าง กองการศึกษาฯ กองสาธารณสุขฯ กองคลัง
๒.	ยุทธศาสตร์การพัฒนาการ ท่องเที่ยวและการกีฬา เพื่อ สร้างมูลค่าเพิ่มทาง เศรษฐกิจ	-ด้านบริการชุมชนและสังคม -ด้านการเศรษฐกิจ	-แผนงานการเกษตร -แผนงานการศาสนา วัฒนธรรมและนันทนาการ	สำนักปลัด อบต.	กองช่าง กองการศึกษาฯ กองสาธารณสุขฯ กองคลัง
๓.	ยุทธศาสตร์การยกระดับ คุณภาพชีวิตและความ ปลอดภัยในชีวิตและ ทรัพย์สิน	-ด้านบริการชุมชนและสังคม -ด้านบริหารทั่วไป	-แผนงานสาธารณสุข -แผนงานการรักษาความ สงบภายใน -แผนงานสร้างความ เข้มแข็งของชุมชน	สำนักปลัด อบต.	กองช่าง กองการศึกษาฯ กองสาธารณสุขฯ กองคลัง
๔.	ยุทธศาสตร์การขยายฐาน โอกาสพัฒนาคุณภาพใน การศึกษาทุกระดับให้ตรง กับความต้องการประชาชน	-ด้านบริการชุมชนและสังคม	-แผนงานการศึกษา	กองการศึกษาฯ	สำนักปลัด อบต. กองคลัง กองช่าง กองสาธารณสุขฯ
๕.	ยุทธศาสตร์การส่งเสริม สถาบันของชาติและการนำ การเปลี่ยนแปลงด้านการ บริหารและบริการเพื่อ ประโยชน์ของประชาชน	-ด้านบริหารทั่วไป	-แผนงานบริหารงานทั่วไป	สำนักปลัด อบต.	กองช่าง กองการศึกษาฯ กองสาธารณสุขฯ กองคลัง

๑. ยุทธศาสตร์การพัฒนาและแผนงาน

ที่	ยุทธศาสตร์	ด้าน	แผนงาน	หน่วยงาน รับผิดชอบหลัก	หน่วยงานสนับสนุน
๖.	ยุทธศาสตร์การพัฒนา โครงสร้างพื้นฐานและ สาธารณูปโภคให้อยู่ใน สภาพที่ดีได้ มาตรฐานสากล	-ด้านการเศรษฐกิจ	-แผนงานอุตสาหกรรม และการโยธา  -แผนงานการเกษตร	กองช่าง  กองช่าง	สำนักปลัด อบต. กองคลัง กองการศึกษาฯ กองสาธารณสุขฯ
รวม	๖ ยุทธศาสตร์	๓ ด้าน	๘ แผนงาน		

## ๒. บัญชีโครงการพัฒนาท้องถิ่น

บัญชีสรุปโครงการพัฒนา  
แผนพัฒนาท้องถิ่น (พ.ศ. ๒๕๖๖ – ๒๕๗๐)  
องค์การบริหารส่วนตำบลย่านยาว อำเภอสามชุก จังหวัดสุพรรณบุรี

ยุทธศาสตร์	ปี ๒๕๖๖		ปี ๒๕๖๗		ปี ๒๕๖๘		ปี ๒๕๖๙		ปี ๒๕๗๐		รวม ๕ ปี	
	จำนวนโครงการ	งบประมาณ (บาท)	จำนวนโครงการ	งบประมาณ (บาท)	จำนวนโครงการ	งบประมาณ (บาท)	จำนวนโครงการ	งบประมาณ (บาท)	จำนวนโครงการ	งบประมาณ (บาท)	จำนวนโครงการ	งบประมาณ (บาท)
ยุทธศาสตร์ที่ ๑ การพัฒนาคุณภาพผลผลิตทางการเกษตรมุ่งส่งออกสินค้าเกษตรอุตสาหกรรม และการส่งเสริมคุณภาพสิ่งแวดล้อมควบคู่การอนุรักษ์ทรัพยากรธรรมชาติสู่ความยั่งยืน ๑.๑ แผนงานการเกษตร	๒๗	๘,๓๓๐,๐๐๐	๒๗	๘,๓๓๐,๐๐๐	๒๗	๘,๓๓๐,๐๐๐	๒๗	๘,๓๓๐,๐๐๐	๒๗	๘,๓๓๐,๐๐๐	๑๓๕	๔๑,๖๕๐,๐๐๐
รวม	๒๗	๘,๓๓๐,๐๐๐	๒๗	๘,๓๓๐,๐๐๐	๒๗	๘,๓๓๐,๐๐๐	๒๗	๘,๓๓๐,๐๐๐	๒๗	๘,๓๓๐,๐๐๐	๑๓๕	๔๑,๖๕๐,๐๐๐
ยุทธศาสตร์ที่ ๒ การพัฒนาการท่องเที่ยวและการกีฬา เพื่อสร้างมูลค่าเพิ่มทางเศรษฐกิจ ๒.๑ แผนงานการศาสนาวัฒนธรรม และนันทนาการ	๓๐	๕,๘๒๗,๐๐๐	๓๐	๕,๘๒๗,๐๐๐	๓๐	๕,๘๒๗,๐๐๐	๓๐	๕,๘๒๗,๐๐๐	๓๐	๕,๘๒๗,๐๐๐	๑๕๐	๒๙,๑๓๕,๐๐๐
รวม	๓๐	๕,๘๒๗,๐๐๐	๓๐	๕,๘๒๗,๐๐๐	๓๐	๕,๘๒๗,๐๐๐	๓๐	๕,๘๒๗,๐๐๐	๓๐	๕,๘๒๗,๐๐๐	๑๕๐	๒๙,๑๓๕,๐๐๐



บัญชีสรุปโครงการพัฒนา  
แผนพัฒนาท้องถิ่น (พ.ศ. ๒๕๖๖ – ๒๕๗๐)  
องค์การบริหารส่วนตำบลย่านยาว อำเภอสามชุก จังหวัดสุพรรณบุรี

ยุทธศาสตร์	ปี ๒๕๖๖		ปี ๒๕๖๗		ปี ๒๕๖๘		ปี ๒๕๖๙		ปี ๒๕๗๐		รวม ๕ ปี	
	จำนวนโครงการ	งบประมาณ (บาท)	จำนวนโครงการ	งบประมาณ (บาท)	จำนวนโครงการ	งบประมาณ (บาท)	จำนวนโครงการ	งบประมาณ (บาท)	จำนวนโครงการ	งบประมาณ (บาท)	จำนวนโครงการ	งบประมาณ (บาท)
ยุทธศาสตร์ที่ ๓ การยกระดับคุณภาพชีวิตและความปลอดภัยในชีวิตและทรัพย์สิน ๓.๑ แผนงานสร้างความเข้มแข็งของชุมชน ๓.๒ แผนงานการรักษาความสงบภายใน ๓.๓ แผนงานสาธารณสุข	๒๐	๑๓,๔๑๐,๐๐๐	๒๐	๑๓,๔๑๐,๐๐๐	๒๐	๑๓,๔๑๐,๐๐๐	๒๐	๑๓,๔๑๐,๐๐๐	๒๐	๑๓,๔๑๐,๐๐๐	๑๐๐	๖๗,๐๕๐,๐๐๐
	๑๖	๓,๕๓๐,๐๐๐	๑๖	๓,๕๓๐,๐๐๐	๑๖	๓,๕๓๐,๐๐๐	๑๖	๓,๕๓๐,๐๐๐	๑๖	๓,๕๓๐,๐๐๐	๘๐	๑๗,๖๕๐,๐๐๐
	๓๓	๔,๙๒๕,๐๐๐	๓๓	๔,๙๒๕,๐๐๐	๓๓	๔,๙๒๕,๐๐๐	๓๓	๔,๙๒๕,๐๐๐	๓๓	๔,๙๒๕,๐๐๐	๑๖๕	๒๔,๖๒๕,๐๐๐
รวม	๖๙	๒๑,๘๖๕,๐๐๐	๖๙	๒๑,๘๖๕,๐๐๐	๖๙	๒๑,๘๖๕,๐๐๐	๖๙	๒๑,๘๖๕,๐๐๐	๖๙	๒๑,๘๖๕,๐๐๐	๓๔๕	๑๐๙,๓๒๕,๐๐๐

๓๗

## บัญชีสรุปโครงการพัฒนา

แผนพัฒนาท้องถิ่น (พ.ศ. ๒๕๖๖ – ๒๕๗๐)

องค์การบริหารส่วนตำบลย่านยาว อำเภอสามชุก จังหวัดสุพรรณบุรี

ยุทธศาสตร์	ปี ๒๕๖๖		ปี ๒๕๖๗		ปี ๒๕๖๘		ปี ๒๕๖๙		ปี ๒๕๗๐		รวม ๕ ปี	
	จำนวนโครงการ	งบประมาณ (บาท)	จำนวนโครงการ	งบประมาณ (บาท)	จำนวนโครงการ	งบประมาณ (บาท)	จำนวนโครงการ	งบประมาณ (บาท)	จำนวนโครงการ	งบประมาณ (บาท)	จำนวนโครงการ	งบประมาณ (บาท)
ยุทธศาสตร์ที่ ๔ การขยายฐานโอกาสพัฒนาคุณภาพในการศึกษาทุกระดับให้ตรงกับความต้องการประชาชน												
๔.๑ แผนงานการศึกษา	๒๘	๘,๑๑๙,๓๐๐	๒๘	๘,๑๑๙,๓๐๐	๒๘	๘,๑๑๙,๓๐๐	๒๘	๘,๑๑๙,๓๐๐	๒๘	๘,๑๑๙,๓๐๐	๑๔๐	๔๐,๕๙๖,๕๐๐
รวม	๒๘	๘,๑๑๙,๓๐๐	๒๘	๘,๑๑๙,๓๐๐	๒๘	๘,๑๑๙,๓๐๐	๒๘	๘,๑๑๙,๓๐๐	๒๘	๘,๑๑๙,๓๐๐	๑๔๐	๔๐,๕๙๖,๕๐๐

บัญชีสรุปโครงการพัฒนา  
แผนพัฒนาท้องถิ่น (พ.ศ. ๒๕๖๖ – ๒๕๗๐)  
องค์การบริหารส่วนตำบลย่านยาว อำเภอสามชุก จังหวัดสุพรรณบุรี

ยุทธศาสตร์	ปี ๒๕๖๖		ปี ๒๕๖๗		ปี ๒๕๖๘		ปี ๒๕๖๙		ปี ๒๕๗๐		รวม ๕ ปี	
	จำนวนโครงการ	งบประมาณ (บาท)	จำนวนโครงการ	งบประมาณ (บาท)	จำนวนโครงการ	งบประมาณ (บาท)	จำนวนโครงการ	งบประมาณ (บาท)	จำนวนโครงการ	งบประมาณ (บาท)	จำนวนโครงการ	งบประมาณ (บาท)
ยุทธศาสตร์ที่ ๕ การส่งเสริมสถาบันของชาติและการนำการเปลี่ยนแปลงด้านการบริหารและบริการเพื่อประโยชน์ของประชาชน ๕.๑ แผนงานบริหารงานทั่วไป	๕๑	๓๔,๖๘๘,๔๐๐	๕๑	๓๔,๖๘๘,๔๐๐	๕๑	๓๔,๖๘๘,๔๐๐	๕๑	๓๔,๖๘๘,๔๐๐	๕๑	๓๔,๖๘๘,๔๐๐	๒๕๕	๑๗๓,๔๔๒,๐๐๐
รวม	๕๑	๓๔,๖๘๘,๔๐๐	๕๑	๓๔,๖๘๘,๔๐๐	๕๑	๓๔,๖๘๘,๔๐๐	๕๑	๓๔,๖๘๘,๔๐๐	๕๑	๓๔,๖๘๘,๔๐๐	๒๕๕	๑๗๓,๔๔๒,๐๐๐

บัญชีสรุปโครงการพัฒนา  
แผนพัฒนาท้องถิ่น (พ.ศ. ๒๕๖๖ – ๒๕๗๐)  
องค์การบริหารส่วนตำบลย่านยาว อำเภอสามชุก จังหวัดสุพรรณบุรี

ยุทธศาสตร์	ปี ๒๕๖๖		ปี ๒๕๖๗		ปี ๒๕๖๘		ปี ๒๕๖๙		ปี ๒๕๗๐		รวม ๕ ปี	
	จำนวนโครงการ	งบประมาณ (บาท)	จำนวนโครงการ	งบประมาณ (บาท)	จำนวนโครงการ	งบประมาณ (บาท)	จำนวนโครงการ	งบประมาณ (บาท)	จำนวนโครงการ	งบประมาณ (บาท)	จำนวนโครงการ	งบประมาณ (บาท)
ยุทธศาสตร์ที่ ๖ การพัฒนาโครงสร้างพื้นฐานและระบบสาธารณูปโภคให้อยู่ในสภาพที่ดีได้ มาตรฐานสากล	๔๗๐	๖๓๒,๐๖๐,๒๖๗	๔๗๐	๖๓๒,๐๖๐,๒๖๗	๔๖๖	๒๓๑,๘๘๐,๒๖๗	๔๖๓	๒๒๓,๐๙๙,๔๓๗	๔๖๓	๒๒๓,๐๙๙,๔๓๗	๒,๓๓๒	๑,๙๔๒,๑๙๙,๖๗๕
๖.๑ แผนงานอุตสาหกรรมและการโยธา	๑๐๕	๒๗,๕๙๐,๑๕๘	๑๐๕	๒๗,๕๙๐,๑๕๘	๑๐๕	๒๗,๕๙๐,๑๕๘	๑๐๕	๒๗,๕๙๐,๑๕๘	๑๐๕	๒๗,๕๙๐,๑๕๘	๕๒๕	๑๓๗,๙๕๐,๗๙๐
๖.๒ แผนงานการเกษตร												
รวม	๕๗๕	๖๕๙,๖๕๐,๔๒๕	๕๗๕	๖๕๙,๖๕๐,๔๒๕	๕๗๑	๒๕๙,๔๗๐,๔๒๕	๕๖๘	๒๕๐,๖๘๙,๕๙๕	๕๖๘	๒๕๐,๖๘๙,๕๙๕	๒,๘๕๗	๒,๐๘๐,๑๕๐,๔๖๕
รวมทั้งสิ้น	๗๘๐	๗๓๘,๔๘๐,๑๒๕	๗๘๐	๗๓๘,๔๘๐,๑๒๕	๗๗๖	๓๓๘,๓๐๐,๑๒๕	๗๗๓	๓๒๙,๕๑๙,๒๙๕	๗๗๓	๓๒๙,๕๑๙,๒๙๕	๓,๘๘๒	๒,๔๗๔,๒๙๘,๙๖๕

บัญชีสรุปโครงการพัฒนา ที่นำมาจากแผนพัฒนาหมู่บ้านและแผนชุมชน  
องค์การบริหารส่วนตำบลย่านยาว อำเภอสามชุก จังหวัดสุพรรณบุรี

ยุทธศาสตร์	ปี ๒๕๖๖		ปี ๒๕๖๗		ปี ๒๕๖๘		ปี ๒๕๖๙		ปี ๒๕๗๐		รวม ๕ ปี	
	จำนวนโครงการ	งบประมาณ (บาท)	จำนวนโครงการ	งบประมาณ (บาท)	จำนวนโครงการ	งบประมาณ (บาท)	จำนวนโครงการ	งบประมาณ (บาท)	จำนวนโครงการ	งบประมาณ (บาท)	จำนวนโครงการ	งบประมาณ (บาท)
โครงการพัฒนา ที่นำมาจาก แผนพัฒนา หมู่บ้านและแผน ชุมชน	๒๘	๘,๕๖๕,๗๐๐	๒๘	๘,๕๖๕,๗๐๐	๒๘	๘,๕๖๕,๗๐๐	๒๘	๘,๕๖๕,๗๐๐	๒๘	๘,๕๖๕,๗๐๐	๑๔๐	๔๒,๘๒๘,๕๐๐
รวมทั้งสิ้น	๒๘	๘,๕๖๕,๗๐๐	๒๘	๘,๕๖๕,๗๐๐	๒๘	๘,๕๖๕,๗๐๐	๒๘	๘,๕๖๕,๗๐๐	๒๘	๘,๕๖๕,๗๐๐	๑๔๐	๔๒,๘๒๘,๕๐๐

## ๒. บัญชีโครงการพัฒนาท้องถิ่น

## รายละเอียดโครงการพัฒนา

แผนพัฒนาท้องถิ่น (พ.ศ. ๒๕๖๖ – ๒๕๗๐)

องค์การบริหารส่วนตำบลย่านยาว อำเภอสามชุก จังหวัดสุพรรณบุรี

ก.ยุทธศาสตร์จังหวัดที่ ๑ การเพิ่มศักยภาพการผลิตสินค้าเกษตรและอุตสาหกรรมให้ได้มาตรฐาน เพื่อการแข่งขันทางการค้าและการพัฒนาที่ยั่งยืน

ยุทธศาสตร์จังหวัดที่ ๓ การส่งเสริมคุณภาพสิ่งแวดล้อมควบคู่การอนุรักษ์ทรัพยากรธรรมชาติสู่ความยั่งยืน

ข.ยุทธศาสตร์การพัฒนาของ อปท.ในเขตจังหวัดที่ ๑ พัฒนาคุณภาพผลผลิตทางการเกษตร อุตสาหกรรม เกษตรอุตสาหกรรม พาณิชยกรรม การแปรรูปและผลิตภัณฑ์เพื่อการบริโภค และการส่งออก

๑. ยุทธศาสตร์ การพัฒนาคุณภาพผลผลิตทางการเกษตรมุ่งส่งออกสินค้าเกษตรอุตสาหกรรมและการส่งเสริมคุณภาพสิ่งแวดล้อมควบคู่การอนุรักษ์ทรัพยากรธรรมชาติสู่ความยั่งยืน

## ๑.๑ แผนงานการเกษตร

โครงการ	วัตถุประสงค์	เป้าหมาย (ผลผลิตของ โครงการ)	งบประมาณ					ตัวชี้วัด (KPI)	ผลที่คาดว่าจะ ได้รับ	หน่วยงาน รับผิดชอบ หลัก
			๒๕๖๖ (บาท)	๒๕๖๗ (บาท)	๒๕๖๘ (บาท)	๒๕๖๙ (บาท)	๒๕๗๐ (บาท)			
โครงการจัดตั้งรวมกลุ่มทำปุ๋ยอินทรีย์,ยาป้องกันกำจัดศัตรูพืชจากชีวภาพ และทำแก๊สชีวภาพจากมูลสุกร	เพื่อส่งเสริมและลดต้นทุนในการผลิตสินค้าเกษตร	๕ โครงการ	๕๐,๐๐๐	๕๐,๐๐๐	๕๐,๐๐๐	๕๐,๐๐๐	๕๐,๐๐๐	จำนวนโครงการที่ดำเนินการ	เพิ่มมูลค่าสินค้าเกษตรและได้รับผลผลิตสินค้าทางการเกษตรที่ปลอดภัย	สป.

๑.๑ แผนงานการเกษตร

โครงการ	วัตถุประสงค์	เป้าหมาย (ผลผลิตของ โครงการ)	งบประมาณ					ตัวชี้วัด (KPI)	ผลที่คาดว่าจะ ได้รับ	หน่วยงาน รับผิดชอบ หลัก
			๒๕๖๖ (บาท)	๒๕๖๗ (บาท)	๒๕๖๘ (บาท)	๒๕๖๙ (บาท)	๒๕๗๐ (บาท)			
โครงการจัดซื้อวัสดุ อุปกรณ์ทาง การเกษตรต่างๆ	เพื่อส่งเสริมให้มี ผลผลิตเพิ่มมากขึ้น	๕ โครงการ	๕๐,๐๐๐	๕๐,๐๐๐	๕๐,๐๐๐	๕๐,๐๐๐	๕๐,๐๐๐	จำนวนโครงการ ที่ดำเนินการ	ส่งเสริมและลด ต้นทุนทาง การเกษตร	สป.
โครงการลดต้นทุน คร่าวเรือน	เพื่อส่งเสริมให้ ประชาชนลดรายจ่าย และเพิ่มรายได้ใน ครัวเรือน	๕ โครงการ	๒๐,๐๐๐	๒๐,๐๐๐	๒๐,๐๐๐	๒๐,๐๐๐	๒๐,๐๐๐	จำนวนโครงการ ที่ดำเนินการ	ลดรายจ่ายและ เพิ่มรายได้ใน ครัวเรือนทำให้ มีคุณภาพชีวิตที่	สป.
โครงการจัดซื้อท่อ สูบน้ำพร้อม เครื่องรยนต์ (เครื่องสูบน้ำ) และ อุปกรณ์ครบชุด	เพื่อบรรเทาความ เดือดร้อนของ ประชาชนและ ส่งเสริมให้มีผลผลิต เพิ่มมากขึ้น	๕ โครงการ	๒๐๐,๐๐๐	๒๐๐,๐๐๐	๒๐๐,๐๐๐	๒๐๐,๐๐๐	๒๐๐,๐๐๐	จำนวนโครงการ ที่ดำเนินการ	ดีขึ้น ผลผลิตเพิ่มมาก ขึ้นลดต้นทุน ทางการเกษตร ประชาชนมี รายได้เพิ่มขึ้น	สป.

๑.๑ แผนงานการเกษตร

โครงการ	วัตถุประสงค์	เป้าหมาย (ผลผลิตของ โครงการ)	งบประมาณ					ตัวชี้วัด (KPI)	ผลที่คาดว่าจะ ได้รับ	หน่วยงาน รับผิดชอบ หลัก
			๒๕๖๖ (บาท)	๒๕๖๗ (บาท)	๒๕๖๘ (บาท)	๒๕๖๙ (บาท)	๒๕๗๐ (บาท)			
โครงการส่งเสริม สนับสนุนกิจกรรม ศูนย์บริการและ ถ่ายทอดเทคโนโลยี การเกษตร ประจำตำบล	เพื่อสนับสนุนกิจกรรม การให้บริการกับศูนย์ บริการและถ่ายทอด เทคโนโลยีการเกษตร ประจำตำบล เพื่อให้ ประชาชนสามารถขาย สินค้าได้เพิ่มขึ้น	๕ โครงการ	๕๐,๐๐๐	๕๐,๐๐๐	๕๐,๐๐๐	๕๐,๐๐๐	๕๐,๐๐๐	จำนวน โครงการที่ ดำเนินการ	ประชาชนได้รับ ความรู้จากกิจกรรม การ ให้บริการกับ ศูนย์บริการและ ถ่ายทอดเทคโนโลยี การ เกษตรประจำ ตำบล	สป.
โครงการส่งเสริม ศูนย์จัดการ ศัตรูพืชชุมชน	เพื่อสนับสนุนกิจกรรม ศูนย์จัดการศัตรูพืช ชุมชน	๕ โครงการ	๕๐,๐๐๐	๕๐,๐๐๐	๕๐,๐๐๐	๕๐,๐๐๐	๕๐,๐๐๐	จำนวน โครงการที่ ดำเนินการ	ประชาชนได้รับ ความรู้จากกิจกรรม ของศูนย์จัดการ ศัตรูพืชชุมชน	สป.



๑.๑ แผนงานการเกษตร

โครงการ	วัตถุประสงค์	เป้าหมาย (ผลผลิตของ โครงการ)	งบประมาณ					ตัวชี้วัด (KPI)	ผลที่คาดว่าจะ ได้รับ	หน่วยงาน รับผิดชอบ หลัก
			๒๕๖๖ (บาท)	๒๕๖๗ (บาท)	๒๕๖๘ (บาท)	๒๕๖๙ (บาท)	๒๕๗๐ (บาท)			
โครงการจัดตั้ง แหล่งผลิตสินค้า ทางการเกษตร	เพื่อสนับสนุนกิจกรรม การ ให้บริการของ แหล่งผลิตสินค้า ทางการเกษตรประจำ ตำบล เพื่อให้ ประชาชนสามารถขาย สินค้าได้เพิ่มขึ้น	๕ โครงการ	๕๐,๐๐๐	๕๐,๐๐๐	๕๐,๐๐๐	๕๐,๐๐๐	๕๐,๐๐๐	จำนวนโครงการ ที่ดำเนินการ	ประชาชนได้รับ ความรู้จาก กิจกรรมการ ให้บริการกับ ศูนย์บริการและ ถ่ายทอด เทคโนโลยีการ เกษตร	สป.
โครงการตามแนว พระราชดำริ (เศรษฐกิจ พอเพียง)	เพื่อสนับสนุน โครงการ/กิจกรรมตาม แนวพระราชดำริ (เศรษฐกิจพอเพียง) ของในหลวง ทำให้ ประชาชนมีรายได้ เพิ่มขึ้น	๘ หมู่บ้าน	๔๐๐,๐๐๐	๔๐๐,๐๐๐	๔๐๐,๐๐๐	๔๐๐,๐๐๐	๔๐๐,๐๐๐	จำนวน ประชาชน ในหมู่บ้านที่ เข้าร่วมโครง การตามแนว พระราชดำริ (เศรษฐกิจ พอเพียง)	ประจำตำบล ประชาชนได้รับ ความรู้จาก โครงการตาม แนวพระราช ดำริ (เศรษฐกิจ พอเพียง)	สป.

๑.๑ แผนงานการเกษตร

ที่	โครงการ	วัตถุประสงค์	เป้าหมาย (ผลผลิตของ โครงการ)	งบประมาณ					ตัวชี้วัด (KPI)	ผลที่คาดว่าจะ ได้รับ	หน่วยงาน รับผิดชอบ หลัก
				๒๕๖๖ (บาท)	๒๕๖๗ (บาท)	๒๕๖๘ (บาท)	๒๕๖๙ (บาท)	๒๕๗๐ (บาท)			
๙.	โครงการ ก่อสร้างอาคาร จำหน่ายผลผลิต ทางการเกษตร	เพื่อส่งเสริมให้ ประชาชนมี สถานที่ไว้ใช้ใน การจำหน่าย ผลผลิตทางการ เกษตร	๕ โครงการ	๓๐๐,๐๐๐	๓๐๐,๐๐๐	๓๐๐,๐๐๐	๓๐๐,๐๐๐	๓๐๐,๐๐๐	จำนวนโครงการที่ ดำเนินการ	ประชาชนได้รับ ความสะดวก สบาย และมี รายได้เพิ่มขึ้น	กองช่าง
๑๐.	โครงการ ก่อสร้าง/ ปรับปรุง/ ซ่อมแซมลาน ตากข้าวในเขต พื้นที่ตำบลย่าน ยาว	เพื่อให้ประชาชน ได้รับความ สะดวกสบายมี สถานที่ไว้ใช้ใน การตากผลผลิต ทางการเกษตร	๘ หมู่บ้าน	๒๐๐,๐๐๐	๒๐๐,๐๐๐	๒๐๐,๐๐๐	๒๐๐,๐๐๐	๒๐๐,๐๐๐	จำนวนหมู่บ้าน ที่ก่อสร้าง/ ปรับปรุง/ซ่อมแซม ลานตากข้าว	ประชาชนได้รับ ความสะดวก สบายมากขึ้น	กองช่าง

## ๑.๑ แผนงานการเกษตร

ที่	โครงการ	วัตถุประสงค์	เป้าหมาย (ผลผลิตของ โครงการ)	งบประมาณ					ตัวชี้วัด (KPI)	ผลที่คาดว่าจะ ได้รับ	หน่วยงาน รับผิดชอบ หลัก
				๒๕๖๖ (บาท)	๒๕๖๗ (บาท)	๒๕๖๘ (บาท)	๒๕๖๙ (บาท)	๒๕๗๐ (บาท)			
๑๑.	โครงการ สนับสนุน, ส่งเสริมด้าน การตลาดใน กิจการงานต่างๆ	เพื่อให้ประชาชน สามารถขาย สินค้าได้เพิ่มขึ้น	๕ โครงการ	๑๐๐,๐๐๐	๑๐๐,๐๐๐	๑๐๐,๐๐๐	๑๐๐,๐๐๐	๑๐๐,๐๐๐	จำนวนโครงการที่ ดำเนินการ	ประชาชนมี รายได้เพิ่มมาก ขึ้น	สป.
๑๒.	โครงการ ฝึกอบรม ถ่ายทอดความรู้ ด้านการเกษตร/ เกษตรเข้มแข็ง	เกษตรกรได้รับ ความรู้ด้าน การเกษตร สามารถใช้ความรู้ ไปประกอบอาชีพ สร้างรายได้	๕ โครงการ	๑๐๐,๐๐๐	๑๐๐,๐๐๐	๑๐๐,๐๐๐	๑๐๐,๐๐๐	๑๐๐,๐๐๐	จำนวนโครงการที่ ดำเนินการ	ประชาชนได้รับ ความรู้จาก โครงการ ฝึกอบรม ถ่ายทอดความรู้ ด้านการเกษตร	สป.

## ๑.๑ แผนงานการเกษตร

ที่	โครงการ	วัตถุประสงค์	เป้าหมาย (ผลผลิตของโครงการ)	งบประมาณ					ตัวชี้วัด (KPI)	ผลที่คาดว่าจะ ได้รับ	หน่วยงาน รับผิดชอบ หลัก
				๒๕๖๖ (บาท)	๒๕๖๗ (บาท)	๒๕๖๘ (บาท)	๒๕๖๙ (บาท)	๒๕๗๐ (บาท)			
๑๓.	โครงการส่งเสริม/ สนับสนุนการ เลี้ยงสัตว์น้ำ , สัตว์ปีก และสัตว์ ต่างๆ ในพื้นที่ ตำบลย่านยาว	เพื่อให้ประชาชน มีความรู้เพิ่มมาก ขึ้นและมีรายได้ มากขึ้น	๕ โครงการ	๓๐๐,๐๐๐	๓๐๐,๐๐๐	๓๐๐,๐๐๐	๓๐๐,๐๐๐	๓๐๐,๐๐๐	จำนวน โครงการที่ ดำเนินการ	ประชาชนมี ความรู้เพิ่มมาก ขึ้นและมีรายได้ มากขึ้น	สป.

๑.๑ แผนงานการเกษตร

ที่	โครงการ	วัตถุประสงค์	เป้าหมาย (ผลผลิตของ โครงการ)	งบประมาณ					ตัวชี้วัด (KPI)	ผลที่คาดว่าจะ จะได้รับ	หน่วยงาน รับผิดชอบ หลัก
				๒๕๖๖ (บาท)	๒๕๖๗ (บาท)	๒๕๖๘ (บาท)	๒๕๖๙ (บาท)	๒๕๗๐ (บาท)			
๑๔.	โครงการ ก่อสร้าง สะพานเหล็ก/ สะพานข้าม แม่น้ำ/และ ขยายสะพาน	เพื่อเพิ่มเส้นทาง การคมนาคม อำนวยความสะดวก ในการ ขนส่งสินค้า เกษตร	๘ หมู่บ้าน	๔,๐๐๐,๐๐๐	๔,๐๐๐,๐๐๐	๔,๐๐๐,๐๐๐	๔,๐๐๐,๐๐๐	๔,๐๐๐,๐๐๐	จำนวน ประชาชน ในหมู่บ้านที่ ได้รับความ สะดวกสบาย ในการ ก่อสร้าง สะพาน	เพื่อเกิดความ สะดวกสบาย ในการขนส่ง สินค้าเกษตร	กองช่าง

ที่	โครงการ	วัตถุประสงค์	เป้าหมาย (ผลผลิตของโครงการ)	งบประมาณ					ตัวชี้วัด (KPI)	ผลที่คาดว่าจะ ได้รับ	หน่วยงาน รับผิดชอบ หลัก
				๒๕๖๖ (บาท)	๒๕๖๗ (บาท)	๒๕๖๘ (บาท)	๒๕๖๙ (บาท)	๒๕๗๐ (บาท)			
๑๕.	โครงการ ก่อสร้างสะพาน เหล็ก หมู่ที่ ๖	เพื่อเพิ่มเส้นทาง การคมนาคม อำนวยความสะดวก ในการ ขนส่งสินค้า เกษตร	ก่อสร้างสะพาน เหล็ก ระหว่าง บ้าน นายสุนทร แจ้โพนธ์ กว้าง ๒.๕๐ เมตร ยาว ๑๕ เมตร	๓๐๐,๐๐๐	๓๐๐,๐๐๐	๓๐๐,๐๐๐	๓๐๐,๐๐๐	๓๐๐,๐๐๐	จำนวนประชาชน ที่ได้รับความ สะดวกสบายในการ ก่อสร้างสะพาน ระหว่างบ้าน นาย สุนทร แจ้โพนธ์ กว้าง ๒.๕๐ เมตร ยาว ๑๕ เมตร	เพื่อเกิดความ สะดวกสบายใน การขนส่งสินค้า เกษตร	กองช่าง

## ๑.๑ แผนงานการเกษตร

ที่	โครงการ	วัตถุประสงค์	เป้าหมาย (ผลผลิตของ โครงการ)	งบประมาณ					ตัวชี้วัด (KPI)	ผลที่คาดว่าจะ ได้รับ	หน่วยงาน รับผิดชอบ หลัก
				๒๕๖๖ (บาท)	๒๕๖๗ (บาท)	๒๕๖๘ (บาท)	๒๕๖๙ (บาท)	๒๕๗๐ (บาท)			
๑๖	โครงการกำจัด วัชพืช,ตัดต้นไม้ พร้อมทั้งจัดหายา ฉีดตามคู คลอง สาธารณะภายใน ตำบล/พร้อม ค่าแรง	เพื่อปรับปรุง ทรัพยากรธรรม ชาติ	๘ หมู่บ้าน	๒๐๐,๐๐๐	๒๐๐,๐๐๐	๒๐๐,๐๐๐	๒๐๐,๐๐๐	๒๐๐,๐๐๐	จำนวนหมู่บ้านที่ กำจัดวัชพืช,ตัด ต้นไม้	ประชาชนมีน้ำ ใช้ในการเกษตร	กองช่าง
๑๗	โครงการกำจัด ผักตบชวา และ วัชพืชต่างๆในคู, คลองและแหล่ง น้ำสาธารณะ ต่างๆ	เพื่อให้ ประชาชนมีน้ำ ใช้ในการเกษตร อย่างเพียงพอ	๘ หมู่บ้าน	๒๐๐,๐๐๐	๒๐๐,๐๐๐	๒๐๐,๐๐๐	๒๐๐,๐๐๐	๒๐๐,๐๐๐	จำนวนหมู่บ้านที่ กำจัดผักตบชวา และวัชพืชต่างๆใน คู,คลองและแหล่ง น้ำสาธารณะต่างๆ	ประชาชนมีน้ำ ใช้ในการเกษตร	กองช่าง

## ๑.๑ แผนงานการเกษตร

ที่	โครงการ	วัตถุประสงค์	เป้าหมาย (ผลผลิตของ โครงการ)	งบประมาณ					ตัวชี้วัด (KPI)	ผลที่คาดว่าจะ ได้รับ	หน่วยงาน รับผิดชอบ หลัก
				๒๕๖๖ (บาท)	๒๕๖๗ (บาท)	๒๕๖๘ (บาท)	๒๕๖๙ (บาท)	๒๕๗๐ (บาท)			
๑๘.	โครงการปรับปรุงสภาพ ภูมิทัศน์,(ที่ทำการอบต. และสถานที่ต่างๆ)ในเขต ตำบลย่านยาว(ปลูกต้นไม้ ข้างทาง ฯลฯ) เพื่อเป็น สถานที่พักผ่อนหย่อนใจ , สถานที่ออกกำลังกาย	เพื่อให้ประชาชน มีสถานที่พักผ่อน หย่อนใจ สถานที่ ออกกำลังกาย เพื่อสุขภาพที่ แข็งแรง	๘ หมู่บ้าน	๓๐๐,๐๐๐	๓๐๐,๐๐๐	๓๐๐,๐๐๐	๓๐๐,๐๐๐	๓๐๐,๐๐๐	จำนวน ประชาชนที่ เข้าร่วม โครงการ/ กิจกรรม	ประชาชนมี สถานที่พักผ่อน หย่อนใจ	กองช่าง
๑๙.	โครงการปรับปรุงฟื้นฟู อนุรักษ์ ทรัพยากรธรรมชาติ	เพื่อให้ประชาชน รู้จักการอนุรักษ์ ทรัพยากรธรรม ชาติ	๘ หมู่บ้าน	๒๐๐,๐๐๐	๒๐๐,๐๐๐	๒๐๐,๐๐๐	๒๐๐,๐๐๐	๒๐๐,๐๐๐	จำนวน ประชาชนที่ เข้าร่วม โครงการ/ กิจกรรม	ปลูกฝังให้ ประชาชน อนุรักษ์ ทรัพยากร ธรรมชาติ	สป./ กองช่าง



## ๑.๑ แผนงานการเกษตร

ที่	โครงการ	วัตถุประสงค์	เป้าหมาย (ผลผลิตของ โครงการ)	งบประมาณ					ตัวชี้วัด (KPI)	ผลที่คาดว่าจะ ได้รับ	หน่วยงาน รับผิดชอบ หลัก
				๒๕๖๖ (บาท)	๒๕๖๗ (บาท)	๒๕๖๘ (บาท)	๒๕๖๙ (บาท)	๒๕๗๐ (บาท)			
๒๐.	โครงการจัดซื้อ รถตัดหญ้า	เพื่อให้ประชาชน เกิดความ สะดวกสบายใน การสัญจรไป - มา และเกิดความ ปลอดภัยมากขึ้น	๕ โครงการ	๑๐๐,๐๐๐	๑๐๐,๐๐๐	๑๐๐,๐๐๐	๑๐๐,๐๐๐	๑๐๐,๐๐๐	จำนวนโครงการที่ ดำเนินการ	ประชาชนเกิด ความสะดวก สบายในการ สัญจรไป - มา และปลอดภัย มากขึ้น	สป.
๒๑.	โครงการปลูก ต้นไม้เพื่อเพิ่ม พื้นที่สีเขียว ลดภาวะโลกร ร้อน	เพื่อให้ประชาชน รู้จักการอนุรักษ์ ทรัพยากรธรรมชาติ	๘ หมู่บ้าน	๑๐๐,๐๐๐	๑๐๐,๐๐๐	๑๐๐,๐๐๐	๑๐๐,๐๐๐	๑๐๐,๐๐๐	จำนวนประชาชน ในหมู่บ้านที่เข้า ร่วมโครงการ/ กิจกรรม	ปลูกฝังให้ ประชาชน อนุรักษ์ ทรัพยากร ธรรมชาติ	สป.

## ๑.๑ แผนงานการเกษตร

ที่	โครงการ	วัตถุประสงค์	เป้าหมาย (ผลผลิตของ โครงการ)	งบประมาณ					ตัวชี้วัด (KPI)	ผลที่คาดว่าจะ ได้รับ	หน่วยงาน รับผิดชอบ หลัก
				๒๕๖๖ (บาท)	๒๕๖๗ (บาท)	๒๕๖๘ (บาท)	๒๕๖๙ (บาท)	๒๕๗๐ (บาท)			
๒๒.	โครงการปลูก ผักริมรั้ว	เพื่ออนุรักษ์พืชผัก ถิ่น พันธุ์พื้นเมือง และขยายพันธุ์พืชที่ เป็นสารอาหารให้คง อยู่ไว้และลดรายจ่าย ในครัวเรือน เสริมสร้างความรู้ ความเข้าใจและใช้ แนวทางตามทฤษฎี เศรษฐกิจพอเพียง	๕ โครงการ	๑๐๐,๐๐๐	๑๐๐,๐๐๐	๑๐๐,๐๐๐	๑๐๐,๐๐๐	๑๐๐,๐๐๐	จำนวนโครงการที่ ดำเนินการ	ประชาชนมี ความรู้ความ เข้าใจและใช้ แนวทางตาม ทฤษฎี เศรษฐกิจ พอเพียงและลด รายจ่ายใน ครัวเรือน	สป.

๑.๑ แผนงานการเกษตร

ที่	โครงการ	วัตถุประสงค์	เป้าหมาย (ผลผลิตของโครงการ)	งบประมาณ					ตัวชี้วัด (KPI)	ผลที่คาดว่าจะ ได้รับ	หน่วยงาน รับผิดชอบ หลัก
				๒๕๖๖ (บาท)	๒๕๖๗ (บาท)	๒๕๖๘ (บาท)	๒๕๖๙ (บาท)	๒๕๗๐ (บาท)			
๓.	โครงการจัดซื้อต้นไม้เพื่อปรับปรุงภูมิทัศน์ในพื้นที่ตำบลย่านยาว	เพื่อให้ประชาชนรู้จักการอนุรักษ์ทรัพยากรธรรมชาติ และมีสถานที่ไว้พักผ่อนหย่อนใจ	๘ หมู่บ้าน	๑๖๐,๐๐๐	๑๖๐,๐๐๐	๑๖๐,๐๐๐	๑๖๐,๐๐๐	๑๖๐,๐๐๐	จำนวนหมู่บ้านที่ดำเนินการ	ประชาชนรู้จักอนุรักษ์ทรัพยากรธรรมชาติและสิ่งแวดล้อม มีสถานที่ไว้พักผ่อนหย่อนใจ	สป./ กอง สาธารณสุขฯ

๑.๑ แผนงานการเกษตร

ที่	โครงการ	วัตถุประสงค์	เป้าหมาย (ผลผลิตของโครงการ)	งบประมาณ					ตัวชี้วัด (KPI)	ผลที่คาดว่าจะ ได้รับ	หน่วยงาน รับผิดชอบ หลัก
				๒๕๖๖ (บาท)	๒๕๖๗ (บาท)	๒๕๖๘ (บาท)	๒๕๖๙ (บาท)	๒๕๗๐ (บาท)			
๒๔.	โครงการ จัดซื้อ/ติดตั้ง เครื่องบำบัดน้ำ เสีย บริเวณบึง หนองพวงษ์ หมู่ ที่ ๓	เพื่อปรับปรุง คุณภาพน้ำ และเป็นการ รักษาสภาพ สิ่งแวดล้อม	จัดซื้อ/ติดตั้งเครื่อง บำบัดน้ำเสีย บริเวณบึงหนอง พวงษ์ หมู่ที่ ๓	๒๐๐,๐๐๐	๒๐๐,๐๐๐	๒๐๐,๐๐๐	๒๐๐,๐๐๐	๒๐๐,๐๐๐	จำนวนประชาชนที่ ได้รับประโยชน์จาก การจัดซื้อ/ติดตั้ง เครื่องบำบัดน้ำเสีย บริเวณบึงหนองพวงษ์ หมู่ที่ ๓	น้ำมีคุณภาพดี มากขึ้น มี ทัศนียภาพ สวยงามขึ้น เหมาะสมเป็น สถานที่พักผ่อน หย่อนใจ	กองช่าง/ กองคลัง

๑.๑ แผนงานการเกษตร

ที่	โครงการ	วัตถุประสงค์	เป้าหมาย (ผลผลิตของโครงการ)	งบประมาณ					ตัวชี้วัด (KPI)	ผลที่คาดว่าจะ ได้รับ	หน่วยงาน รับผิดชอบ หลัก
				๒๕๖๖ (บาท)	๒๕๖๗ (บาท)	๒๕๖๘ (บาท)	๒๕๖๙ (บาท)	๒๕๗๐ (บาท)			
๒๕.	โครงการ ส่งเสริมการ ปลูกไม้ผล/ พืชไร่/พืช สวนต่างๆ ใน พื้นที่ตำบล ย่านยาว	เกษตรกร ได้รับความรู้ สามารถใช้ ความรู้ไป ประกอบ อาชีพสร้าง รายได้	ส่งเสริมการปลูกไม้ ผล/พืชไร่/พืชสวน ต่างๆ ในพื้นที่ตำบล ย่านยาว ทั้ง ๘ หมู่บ้านได้แก่หมู่ที่ ๑ บ้านลำพระยา หมู่ที่ ๒ บ้านวังหว่า หมู่ที่ ๓ บ้านย่านยาว หมู่ที่ ๕ บ้านวังหิน หมู่ที่ ๖ บ้านบาง ขวาง หมู่ที่ ๗ บ้านหนอง แฉม หมู่ที่ ๘ บ้านย่านยาว หมู่ที่ ๙ บ้านท่าทอง	๑๐๐,๐๐๐	๑๐๐,๐๐๐	๑๐๐,๐๐๐	๑๐๐,๐๐๐	๑๐๐,๐๐๐	จำนวนประชาชน ที่ได้รับประโยชน์ จากการส่งเสริมการ ปลูกไม้ผล/พืชไร่/ พืชสวนต่างๆ ใน พื้นที่ตำบลย่านยาว ทั้ง ๘ หมู่บ้าน	ประชาชน มีคุณภาพชีวิตที่ดี มีรายได้เพิ่มมาก ขึ้น	สป.

๑.๑ แผนงานการเกษตร

ที่	โครงการ	วัตถุประสงค์	เป้าหมาย (ผลผลิตของ โครงการ)	งบประมาณ					ตัวชี้วัด (KPI)	ผลที่คาดว่าจะ ได้รับ	หน่วยงาน รับผิดชอบ หลัก
				๒๕๖๖ (บาท)	๒๕๖๗ (บาท)	๒๕๖๘ (บาท)	๒๕๖๙ (บาท)	๒๕๗๐ (บาท)			
๒๖	โครงการฟื้นฟูบึงหนองพง หมู่ที่ ๓	เพื่อให้ประชาชนรู้จักการอนุรักษ์ทรัพยากรธรรมชาติ ฟื้นฟูบึงหนองพง หมู่ที่ ๓ เพื่อให้มีภูมิทัศน์ที่สวยงามและเป็นสถานที่ใช้ออกกำลังกาย เพื่อสุขภาพที่แข็งแรง	ฟื้นฟูบึงหนองพง หมู่ที่ ๓	๓๐๐,๐๐๐	๓๐๐,๐๐๐	๓๐๐,๐๐๐	๓๐๐,๐๐๐	๓๐๐,๐๐๐	จำนวนประชาชนที่ได้รับประโยชน์จากการฟื้นฟูบึงหนองพง หมู่ที่ ๓	ปลูกฝังให้ประชาชนอนุรักษ์ทรัพยากรธรรมชาติ	กองสาธารณสุข / กองช่าง

ก.ยุทธศาสตร์จังหวัดที่ ๒ พัฒนาการท่องเที่ยวและการกีฬา เพื่อสร้างมูลค่าเพิ่มทางเศรษฐกิจ

ข.ยุทธศาสตร์การพัฒนาของอปท.ในเขตจังหวัดที่ ๒ การพัฒนาการท่องเที่ยวและการกีฬา เพื่อสร้างมูลค่าเพิ่มทางเศรษฐกิจ

๒.ยุทธศาสตร์ การพัฒนาการท่องเที่ยวและการกีฬา เพื่อสร้างมูลค่าเพิ่มทางเศรษฐกิจ

๒.๑ แผนงานการศาสนา วัฒนธรรม และนันทนาการ

ที่	โครงการ	วัตถุประสงค์	เป้าหมาย (ผลผลิตของโครงการ)	งบประมาณ					ตัวชี้วัด (KPI)	ผลที่คาดว่าจะ ได้รับ	หน่วยงาน รับผิดชอบ หลัก
				๒๕๖๖ (บาท)	๒๕๖๗ (บาท)	๒๕๖๘ (บาท)	๒๕๖๙ (บาท)	๒๕๗๐ (บาท)			
๑.	โครงการ ส่งเสริมการ ท่องเที่ยวใน รูปแบบต่างๆ	เพื่อให้ ประชาชนได้ ร่วมกันส่งเสริม การท่องเที่ยว	๕ โครงการ	๓๐๐,๐๐๐	๓๐๐,๐๐๐	๓๐๐,๐๐๐	๓๐๐,๐๐๐	๓๐๐,๐๐๐	จำนวน โครงการที่ ดำเนินการ	ประชาชนมี สถานที่พักผ่อน หย่อนใจ	สป.

ก.ยุทธศาสตร์จังหวัดที่ ๒ พัฒนาการท่องเที่ยวและการกีฬา เพื่อสร้างมูลค่าเพิ่มทางเศรษฐกิจ

ข.ยุทธศาสตร์การพัฒนาของอปท.ในเขตจังหวัดที่ ๒ การพัฒนาการท่องเที่ยวและการกีฬา เพื่อสร้างมูลค่าเพิ่มทางเศรษฐกิจ

๒. ยุทธศาสตร์ การพัฒนาการท่องเที่ยวและการกีฬา เพื่อสร้างมูลค่าเพิ่มทางเศรษฐกิจ

๒.๑ แผนงานการศาสนา วัฒนธรรม และนันทนาการ

ที่	โครงการ	วัตถุประสงค์	เป้าหมาย (ผลผลิตของ โครงการ)	งบประมาณ					ตัวชี้วัด (KPI)	ผลที่คาดว่าจะ ได้รับ	หน่วยงาน รับผิดชอบ หลัก
				๒๕๖๖ (บาท)	๒๕๖๗ (บาท)	๒๕๖๘ (บาท)	๒๕๖๙ (บาท)	๒๕๗๐ (บาท)			
๒.	โครงการจัดงาน ประเพณีสงกรานต์รด น้ำและขอพรผู้สูงอายุ	เพื่อให้ประชาชน รู้จักกตัญญูต่อผู้มี พระคุณ และสืบ สานประเพณีต่อไป	๘ หมู่บ้าน	๓๐๐,๐๐๐	๓๐๐,๐๐๐	๓๐๐,๐๐๐	๓๐๐,๐๐๐	๓๐๐,๐๐๐	จำนวนประชาชนที่ เข้าร่วมโครงการ/ กิจกรรม	ประชาชนมี จิตสำนึกในการ สืบสาน ประเพณีสืบไป	ส่วน การศึกษา
๓.	โครงการอุดหนุน งบประมาณในการจัด งานประเพณีต่างๆใน ชุมชน	เพื่อให้ประชาชนได้ เล็งเห็นและให้ ความสำคัญการจัด งานประเพณีต่างๆ	๘ หมู่บ้าน	๒๐๐,๐๐๐	๒๐๐,๐๐๐	๒๐๐,๐๐๐	๒๐๐,๐๐๐	๒๐๐,๐๐๐	จำนวนประชาชนที่ เข้าร่วมโครงการ/ กิจกรรม	ประชาชนได้ เล็งเห็นและให้ ความสำคัญการ จัดงานประเพณี	ส่วน การศึกษา



## ๒.๑ แผนงานการศาสนา วัฒนธรรม และนันทนาการ

ที่	โครงการ	วัตถุประสงค์	เป้าหมาย (ผลผลิตของ โครงการ)	งบประมาณ					ตัวชี้วัด (KPI)	ผลที่คาดว่าจะ ได้รับ	หน่วยงาน รับผิดชอบ หลัก
				๒๕๖๖ (บาท)	๒๕๖๗ (บาท)	๒๕๖๘ (บาท)	๒๕๖๙ (บาท)	๒๕๗๐ (บาท)			
๔.	โครงการวัน ผู้สูงอายุแห่งชาติ	เพื่อรณรงค์ให้ ประชาชนตระหนักใน คุณค่าของผู้สูงอายุและ เป็นสวัสดิการให้กับ ผู้สูงอายุ	๕ โครงการ	๒๐๐,๐๐๐	๒๐๐,๐๐๐	๒๐๐,๐๐๐	๒๐๐,๐๐๐	๒๐๐,๐๐๐	จำนวน ประชาชนที่เข้า ร่วมโครงการ และตระหนัก คุณค่า ของผู้สูงอายุ	ผู้สูงอายุใน ตำบลได้รับ การดูแล	สป.
๕.	โครงการอนุรักษ์/ ส่งเสริมศิลปะ- วัฒนธรรมท้องถิ่น	เพื่อให้ประชาชนได้ อนุรักษ์ส่งเสริมศิลปะ- วัฒนธรรมท้องถิ่น	๕ โครงการ	๒๐๐,๐๐๐	๒๐๐,๐๐๐	๒๐๐,๐๐๐	๒๐๐,๐๐๐	๒๐๐,๐๐๐	จำนวน ประชาชนที่เข้า ร่วมโครงการ และร่วมส่งเสริม ศิลปะ- วัฒนธรรม ท้องถิ่น	ประชาชน ร่วมกันอนุรักษ์ ส่งเสริมศิลปะ- วัฒนธรรม ท้องถิ่น	ส่วน การศึกษา

๒.๑ แผนงานการศาสนา วัฒนธรรม และนันทนาการ

โครงการ	วัตถุประสงค์	เป้าหมาย (ผลผลิตของโครงการ)	งบประมาณ					ตัวชี้วัด (KPI)	ผลที่คาดว่าจะ ได้รับ	หน่วยงาน รับผิดชอบ หลัก
			๒๕๖๖ (บาท)	๒๕๖๗ (บาท)	๒๕๖๘ (บาท)	๒๕๖๙ (บาท)	๒๕๗๐ (บาท)			
โครงการ อนุรักษ์ ดนตรีไทย	เพื่อรณรงค์ให้ ประชาชน ตระหนักในคุณค่า ของดนตรีไทย	๕ โครงการ	๑๐๐,๐๐๐	๑๐๐,๐๐๐	๑๐๐,๐๐๐	๑๐๐,๐๐๐	๑๐๐,๐๐๐	จำนวนโครงการ ที่ดำเนินการ	ประชาชน ตระหนักใน คุณค่าของ ดนตรีไทย	ส่วน การศึกษา

## ๒.๑ แผนงานการศาสนา วัฒนธรรม และนันทนาการ

ที่	โครงการ	วัตถุประสงค์	เป้าหมาย (ผลผลิตของ โครงการ)	งบประมาณ					ตัวชี้วัด (KPI)	ผลที่คาดว่าจะได้รับ	หน่วยงาน รับผิดชอบ หลัก
				๒๕๖๖ (บาท)	๒๕๖๗ (บาท)	๒๕๖๘ (บาท)	๒๕๖๙ (บาท)	๒๕๗๐ (บาท)			
๗.	โครงการอุดหนุน ส่วนราชการต่างๆ เกี่ยวกับกิจกรรม วันสำคัญและการ จัดงานประเพณี ต่างๆ	เพื่อเชื่อม ความสัมพันธ์ ที่ดีต่อชุมชน กับส่วน ราชการต่างๆ	๕ โครงการ	๓๐๐,๐๐๐	๓๐๐,๐๐๐	๓๐๐,๐๐๐	๓๐๐,๐๐๐	๓๐๐,๐๐๐	จำนวน หน่วยงาน ที่ได้รับ งบประมาณ อุดหนุน	ส่วนราชการ และชุมชนมี ส่วนร่วมใน การจัด กิจกรรม ต่างๆ	ส่วน การศึกษา

ก.ยุทธศาสตร์จังหวัดที่ ๒ พัฒนาการท่องเที่ยวและการกีฬา เพื่อสร้างมูลค่าเพิ่มทางเศรษฐกิจ

ข.ยุทธศาสตร์การพัฒนาของอปท.ในเขตจังหวัดที่ ๒ การพัฒนาการท่องเที่ยวและการกีฬา เพื่อสร้างมูลค่าเพิ่มทางเศรษฐกิจ

๒. ยุทธศาสตร์ การพัฒนาการท่องเที่ยวและการกีฬา เพื่อสร้างมูลค่าเพิ่มทางเศรษฐกิจ

๒.๑ แผนงานการศาสนา วัฒนธรรม และนันทนาการ

ที่	โครงการ	วัตถุประสงค์	เป้าหมาย (ผลผลิตของ โครงการ)	งบประมาณ					ตัวชี้วัด (KPI)	ผลที่คาดว่าจะ ได้รับ	หน่วยงาน รับผิดชอบ หลัก
				๒๕๖๖ (บาท)	๒๕๖๗ (บาท)	๒๕๖๘ (บาท)	๒๕๖๙ (บาท)	๒๕๗๐ (บาท)			
๘.	โครงการจัดงาน เย็นทั่วหล้า มหาสงกรานต์ สุพรรณบุรี	อุดหนุนงบประมาณ ในการจัดงาน เย็นทั่ว หล้า มหาสงกรานต์ สุพรรณบุรี เพื่อ เชื่อมความสัมพันธ์ที่ ดีต่อชุมชนกับส่วน ราชการและอนุรักษ์ ศิลปวัฒนธรรม ประเพณี ต่างๆ	๕ โครงการ	๓๐,๐๐๐	๓๐,๐๐๐	๓๐,๐๐๐	๓๐,๐๐๐	๓๐,๐๐๐	จำนวนโครงการ ที่ดำเนินการ	ส่วนราชการ และชุมชนมี ส่วนร่วมในการ จัดกิจกรรม และร่วมอนุรักษ์ ศิลปวัฒนธรรม ประเพณี ต่างๆ	ส่วนการศึกษา

ก.ยุทธศาสตร์จังหวัดที่ ๒ พัฒนาการท่องเที่ยวและการกีฬา เพื่อสร้างมูลค่าเพิ่มทางเศรษฐกิจ

ข.ยุทธศาสตร์การพัฒนาของอปท.ในเขตจังหวัดที่ ๒ การพัฒนาการท่องเที่ยวและการกีฬา เพื่อสร้างมูลค่าเพิ่มทางเศรษฐกิจ

๒. ยุทธศาสตร์ การพัฒนาการท่องเที่ยวและการกีฬา เพื่อสร้างมูลค่าเพิ่มทางเศรษฐกิจ

๒.๑ แผนงานการศาสนา วัฒนธรรม และนันทนาการ

ที่	โครงการ	วัตถุประสงค์	เป้าหมาย (ผลผลิตของ โครงการ)	งบประมาณ					ตัวชี้วัด (KPI)	ผลที่คาดว่าจะได้รับ	หน่วยงาน รับผิดชอบ หลัก
				๒๕๖๖ (บาท)	๒๕๖๗ (บาท)	๒๕๖๘ (บาท)	๒๕๖๙ (บาท)	๒๕๗๐ (บาท)			
๙.	โครงการจัดงาน ประเพณีแห่เทียน พรรษาจังหวัด สุพรรณบุรี	อุดหนุนงบประมาณใน การจัดงาน ประเพณี แห่เทียนพรรษา จังหวัดสุพรรณบุรี เพื่อเชื่อมความสัมพันธ์ ที่ดีต่อชุมชนกับส่วน ราชการและอนุรักษ์ ศิลปวัฒนธรรม ประเพณี ต่างๆ	๕ โครงการ	๔๐,๐๐๐	๔๐,๐๐๐	๔๐,๐๐๐	๔๐,๐๐๐	๔๐,๐๐๐	จำนวน โครงการ ที่ ดำเนินการ	ส่วนราชการและ ชุมชนมีส่วนร่วม ในการจัด กิจกรรม และร่วมอนุรักษ์ ศิลปวัฒนธรรม ประเพณี ต่างๆ	ส่วนการศึกษา

ก.ยุทธศาสตร์จังหวัดที่ ๒ พัฒนาการท่องเที่ยวและการกีฬา เพื่อสร้างมูลค่าเพิ่มทางเศรษฐกิจ

ข.ยุทธศาสตร์การพัฒนาของอปท.ในเขตจังหวัดที่ ๒ การพัฒนาการท่องเที่ยวและการกีฬา เพื่อสร้างมูลค่าเพิ่มทางเศรษฐกิจ

๒. ยุทธศาสตร์ การพัฒนาการท่องเที่ยวและการกีฬา เพื่อสร้างมูลค่าเพิ่มทางเศรษฐกิจ

๒.๑ แผนงานการศาสนา วัฒนธรรม และนันทนาการ

ที่	โครงการ	วัตถุประสงค์	เป้าหมาย (ผลผลิตของ โครงการ)	งบประมาณ					ตัวชี้วัด (KPI)	ผลที่คาดว่าจะ ได้รับ	หน่วยงาน รับผิดชอบ หลัก
				๒๕๖๖ (บาท)	๒๕๖๗ (บาท)	๒๕๖๘ (บาท)	๒๕๖๙ (บาท)	๒๕๗๐ (บาท)			
๑๐.	โครงการจัดซื้อวัสดุ, อุปกรณ์กีฬา ครุภัณฑ์ทางการ กีฬา	เพื่อส่งเสริมให้ เยาวชนมีอุปกรณ์ ไว้สำหรับ เล่นกีฬา	๕ โครงการ	๒๐๐,๐๐๐	๒๐๐,๐๐๐	๒๐๐,๐๐๐	๒๐๐,๐๐๐	๒๐๐,๐๐๐	จำนวนโครงการ ที่ดำเนินการ	ประชาชนได้ ออกกำลังกาย และห่างไกล ยาเสพติด	สป./ ส่วนการศึกษา
๑๑.	โครงการแข่งขันกีฬา ตำบล กีฬาอำเภอ กีฬาระหว่าง อบต. และหน่วยงานอื่นๆ พร้อมทั้งสนับสนุน งบประมาณในการ แข่งขัน	เพื่อให้เยาวชนและ ประชาชนได้ออก กำลังกาย	๕ โครงการ	๒๐๐,๐๐๐	๒๐๐,๐๐๐	๒๐๐,๐๐๐	๒๐๐,๐๐๐	๒๐๐,๐๐๐	จำนวนโครงการ ที่ดำเนินการ	ประชาชนได้ ออกกำลังกาย และห่างไกล ยาเสพติด	ส่วนการศึกษา
๑๒.	โครงการก่อสร้าง/ ปรับปรุง/ซ่อมแซม ขยายพื้นที่สนามกีฬา สนามเด็กเล่นและ จัดสร้างสนามใหม่	เพื่อให้ประชาชนมี สนามกีฬาในการ แข่งขันและเล่น กีฬา	๕ โครงการ	๓๐๐,๐๐๐	๓๐๐,๐๐๐	๓๐๐,๐๐๐	๓๐๐,๐๐๐	๓๐๐,๐๐๐	จำนวนโครงการ ที่ดำเนินการ	ประชาชนมี สนามกีฬาใน ชุมชน	กองช่าง

## ๒.๑ แผนงานการศาสนา วัฒนธรรม และนันทนาการ

ที่	โครงการ	วัตถุประสงค์	เป้าหมาย (ผลผลิตของ โครงการ)	งบประมาณ					ตัวชี้วัด (KPI)	ผลที่คาดว่าจะ ได้รับ	หน่วยงาน รับผิดชอบ หลัก
				๒๕๖๖ (บาท)	๒๕๖๗ (บาท)	๒๕๖๘ (บาท)	๒๕๖๙ (บาท)	๒๕๗๐ (บาท)			
๓.	โครงการก่อสร้าง ลานกีฬา	เพื่อให้ประชาชนได้ ออกกำลังกาย	๕ โครงการ	๓๐๐,๐๐๐	๓๐๐,๐๐๐	๓๐๐,๐๐๐	๓๐๐,๐๐๐	๓๐๐,๐๐๐	จำนวนโครงการ ที่ดำเนินการ	ประชาชนได้ ออกกำลังกาย เพื่อสุขภาพที่ แข็งแรง	กองช่าง
๔.	โครงการจัดซื้อเครื่อง ออกกำลังกาย (สำหรับผู้ใหญ่) / เครื่องออกกำลังกาย สำหรับเด็ก /พร้อม แท่นวางและหลังคา/ พร้อมลานวาง, ติดตั้ง เครื่องออก กำลังกาย	เพื่อให้ประชาชน เด็กและเยาวชนได้ ออกกำลังกาย	๘ หมู่บ้าน	๕๐๐,๐๐๐	๕๐๐,๐๐๐	๕๐๐,๐๐๐	๕๐๐,๐๐๐	๕๐๐,๐๐๐	จำนวนหมู่บ้านที่ จัดซื้อเครื่องออก กำลังกาย	ประชาชน เด็กและเยาวชน ได้ออกกำลัง กายเพื่อสุขภาพ ที่แข็งแรง	ส่วน สาธารณสุข

๒.๑ แผนงานการศาสนา วัฒนธรรม และนันทนาการ

ที่	โครงการ	วัตถุประสงค์	เป้าหมาย (ผลผลิตของโครงการ)	งบประมาณ					ตัวชี้วัด (KPI)	ผลที่คาดว่าจะ ได้รับ	หน่วยงาน รับผิดชอบ หลัก
				๒๕๖๖ (บาท)	๒๕๖๗ (บาท)	๒๕๖๘ (บาท)	๒๕๖๙ (บาท)	๒๕๗๐ (บาท)			
๕.	โครงการสนับสนุน/ ส่งเสริมด้านการ กีฬาทุกระดับ	เพื่อให้ ประชาชนมี สุขภาพที่ แข็งแรง	๘ หมู่บ้าน	๓๐๐,๐๐๐	๓๐๐,๐๐๐	๓๐๐,๐๐๐	๓๐๐,๐๐๐	๓๐๐,๐๐๐	จำนวนประชาชน ในหมู่บ้านที่มี สุขภาพแข็งแรง	ประชาชนและ เยาวชนมี สุขภาพร่างกาย แข็งแรงสมบูรณ์	ส่วน การศึกษา



## ๒.๑ แผนงานการศาสนา วัฒนธรรม และนันทนาการ

ที่	โครงการ	วัตถุประสงค์	เป้าหมาย (ผลผลิตของ โครงการ)	งบประมาณ					ตัวชี้วัด (KPI)	ผลที่คาดว่าจะ ได้รับ	หน่วยงาน รับผิดชอบ หลัก
				๒๕๖๖ (บาท)	๒๕๖๗ (บาท)	๒๕๖๘ (บาท)	๒๕๖๙ (บาท)	๒๕๗๐ (บาท)			
๑.	โครงการจัดซื้อเครื่องออกกำลังกาย (สำหรับผู้ใหญ่) / เครื่องออกกำลังกาย (สำหรับเด็ก) /พร้อมแท่นวางและหลังคา/พร้อมเทคอนกรีตเพื่อวางเครื่องออกกำลังกาย	เพื่อให้ประชาชนเด็กและเยาวชนได้ออกกำลังกายเพื่อสุขภาพที่แข็งแรง	๘ หมู่บ้าน	๕๐๐,๐๐๐	๕๐๐,๐๐๐	๕๐๐,๐๐๐	๕๐๐,๐๐๐	๕๐๐,๐๐๐	จำนวนหมู่บ้านที่จัดซื้อเครื่องออกกำลังกาย	ประชาชนเด็กและเยาวชนได้ออกกำลังกายเพื่อสุขภาพที่แข็งแรง	กองสาธารณสุขฯ

## ๒.๑ แผนงานการศาสนา วัฒนธรรม และนันทนาการ

ที่	โครงการ	วัตถุประสงค์	เป้าหมาย (ผลผลิตของ โครงการ)	งบประมาณ					ตัวชี้วัด (KPI)	ผลที่คาดว่าจะ ได้รับ	หน่วยงาน รับผิดชอบ หลัก
				๒๕๖๖ (บาท)	๒๕๖๗ (บาท)	๒๕๖๘ (บาท)	๒๕๖๙ (บาท)	๒๕๗๐ (บาท)			
๗.	โครงการก่อสร้างลานกีฬา บริเวณหนองยายแแก หมู่ที่ ๗	เพื่อให้ประชาชนมีสถานที่ไว้ออกกำลังกายเพื่อสุขภาพที่แข็งแรง	ก่อสร้างลานกีฬา บริเวณหนองยายแแก หมู่ที่ ๗	๑๐๐,๐๐๐	๑๐๐,๐๐๐	๑๐๐,๐๐๐	๑๐๐,๐๐๐	๑๐๐,๐๐๐	จำนวนประชาชนที่ได้รับประโยชน์จากการก่อสร้างลานกีฬา บริเวณหนองยายแแก หมู่ที่ ๗	ประชาชนได้ออกกำลังกายเพื่อสุขภาพที่แข็งแรง	กองช่าง
๘.	โครงการก่อสร้างลานกีฬา ในพื้นที่ตำบลย่านยาว	เพื่อให้ประชาชนมีสถานที่ไว้ออกกำลังกายเพื่อสุขภาพที่แข็งแรง	๘ หมู่บ้าน	๔๐๐,๐๐๐	๔๐๐,๐๐๐	๔๐๐,๐๐๐	๔๐๐,๐๐๐	๔๐๐,๐๐๐	จำนวนหมู่บ้านที่ดำเนินการ	ประชาชนได้ออกกำลังกายเพื่อสุขภาพที่แข็งแรง	กองช่าง

## ๒.๑ แผนงานการศาสนา วัฒนธรรม และนันทนาการ

ที่	โครงการ	วัตถุประสงค์	เป้าหมาย (ผลผลิตของโครงการ)	งบประมาณ					ตัวชี้วัด (KPI)	ผลที่คาดว่าจะ ได้รับ	หน่วยงาน รับผิดชอบ หลัก
				๒๕๖๖ (บาท)	๒๕๖๗ (บาท)	๒๕๖๘ (บาท)	๒๕๖๙ (บาท)	๒๕๗๐ (บาท)			
๑๙.	โครงการแข่งขันกีฬาเชื่อมความสัมพันธ์ภายในองค์กร/และหน่วยงานอื่นๆ	เพื่อให้พนักงาน, เจ้าหน้าที่, เยาวชนและประชาชนได้ออกกำลังกายเกิดความสามัคคี	๕ โครงการ	๒๐,๐๐๐	๒๐,๐๐๐	๒๐,๐๐๐	๒๐,๐๐๐	๒๐,๐๐๐	จำนวนโครงการที่ดำเนินการ	พนักงาน, เจ้าหน้าที่, เยาวชนและประชาชนได้ออกกำลังกายเกิดความสามัคคี	ส่วนการศึกษา

๒.๑ แผนงานการศาสนา วัฒนธรรม และนันทนาการ

ปี	โครงการ	วัตถุประสงค์	เป้าหมาย (ผลผลิตของโครงการ)	งบประมาณ					ตัวชี้วัด (KPI)	ผลที่คาดว่าจะ ได้รับ	หน่วยงาน รับผิดชอบ หลัก
				๒๕๖๖ (บาท)	๒๕๖๗ (บาท)	๒๕๖๘ (บาท)	๒๕๖๙ (บาท)	๒๕๗๐ (บาท)			
๖.	โครงการ ก่อสร้างลานวาง เครื่องออกกำลังกาย ในหมู่ที่ ๕ (จำนวน ๓ จุด)	เพื่อให้ประชาชน เด็กและเยาวชน ได้ออกกำลังกาย	ก่อสร้างลานวาง เครื่องออกกำลังกาย ในหมู่ที่ ๕ (จำนวน ๓ จุด) กว้าง ๒ เมตร ยาว ๖ เมตร	๑๐,๘๐๐	๑๐,๘๐๐	๑๐,๘๐๐	๑๐,๘๐๐	๑๐,๘๐๐	จำนวนประชาชนที่ได้รับ ประโยชน์จากการ ก่อสร้างลานวาง เครื่อง ออกกำลังกาย ในหมู่ที่ ๕ (จำนวน ๓ จุด) กว้าง ๒ เมตร ยาว ๖ เมตร	ประชาชน เด็กและ เยาวชนได้ออก กำลังกายเพื่อ สุขภาพที่ แข็งแรง	ส่วน สาธารณสุข
๖.	โครงการ ก่อสร้างลานวาง เครื่องออกกำลังกาย ในหมู่ที่ ๖ (จำนวน ๒ จุด)	เพื่อให้ประชาชน เด็กและเยาวชน ได้ออกกำลังกาย	ก่อสร้างลานวาง เครื่องออกกำลังกาย ในหมู่ที่ ๖ (จำนวน ๒ จุด) กว้าง ๒ เมตร ยาว ๖ เมตร	๗,๒๐๐	๗,๒๐๐	๗,๒๐๐	๗,๒๐๐	๗,๒๐๐	จำนวนประชาชนที่ได้รับ ประโยชน์จากการ ก่อสร้างลานวาง เครื่อง ออกกำลังกาย ในหมู่ที่ ๖ (จำนวน ๒ จุด) กว้าง ๒ เมตร ยาว ๖ เมตร	ประชาชน เด็กและ เยาวชนได้ออก กำลังกายเพื่อ สุขภาพที่ แข็งแรง	ส่วน สาธารณสุข

๒.๑ แผนงานการศาสนา วัฒนธรรม และนันทนาการ

ที่	โครงการ	วัตถุประสงค์	เป้าหมาย (ผลผลิตของโครงการ)	งบประมาณ					ตัวชี้วัด (KPI)	ผลที่คาดว่าจะได้รับ	หน่วยงาน รับผิดชอบหลัก
				๒๕๖๖ (บาท)	๒๕๖๗ (บาท)	๒๕๖๘ (บาท)	๒๕๖๙ (บาท)	๒๕๗๐ (บาท)			
๒.	โครงการก่อสร้างลานวางเครื่องออกกำลังกายในหมู่บ้านที่ ๒ (จำนวน ๓ จุด)	เพื่อให้ประชาชนเด็กและเยาวชนได้ออกกำลังกาย	ก่อสร้างลานวางเครื่องออกกำลังกายในหมู่บ้านที่ ๒ (จำนวน ๓ จุด) กว้าง ๒ เมตร ยาว ๖ เมตร	๑๐,๘๐๐	๑๐,๘๐๐	๑๐,๘๐๐	๑๐,๘๐๐	๑๐,๘๐๐	จำนวนประชาชนที่ได้รับประโยชน์จากการก่อสร้างลานวางเครื่องออกกำลังกายในหมู่บ้านที่ ๒ (จำนวน ๓ จุด) กว้าง ๒ เมตร ยาว ๖ เมตร	ประชาชนเด็กและเยาวชนได้ออกกำลังกายเพื่อสุขภาพที่แข็งแรง	ส่วนสาธารณสุข
๓.	โครงการก่อสร้างลานวางเครื่องออกกำลังกายในหมู่บ้านที่ ๓ (จำนวน ๒ จุด)	เพื่อให้ประชาชนเด็กและเยาวชนได้ออกกำลังกาย	ก่อสร้างลานวางเครื่องออกกำลังกายในหมู่บ้านที่ ๓ (จำนวน ๒ จุด) พร้อมฝั่งท่อ ๖๐ ซม. กว้าง ๒ เมตร ยาว ๖ เมตร	๑๕,๒๐๐	๑๕,๒๐๐	๑๕,๒๐๐	๑๕,๒๐๐	๑๕,๒๐๐	จำนวนประชาชนที่ได้รับประโยชน์จากการก่อสร้างลานวางเครื่องออกกำลังกายในหมู่บ้านที่ ๓ (จำนวน ๒ จุด) พร้อมฝั่งท่อ ๖๐ ซม. กว้าง ๒ เมตร ยาว ๖ เมตร	ประชาชนเด็กและเยาวชนได้ออกกำลังกายเพื่อสุขภาพที่แข็งแรง	ส่วนสาธารณสุข

## ๒.๑ แผนงานการศาสนา วัฒนธรรม และนันทนาการ

ที่	โครงการ	วัตถุประสงค์	เป้าหมาย (ผลผลิตของโครงการ)	งบประมาณ					ตัวชี้วัด (KPI)	ผลที่คาดว่าจะ ได้รับ	หน่วยงาน รับผิดชอบ หลัก
				๒๕๖๖ (บาท)	๒๕๖๗ (บาท)	๒๕๖๘ (บาท)	๒๕๖๙ (บาท)	๒๕๗๐ (บาท)			
๕.	โครงการก่อสร้างลานวางเครื่องออกกำลังกาย ในหมู่บ้านที่ ๗ (จำนวน ๓ จุด)	เพื่อให้ประชาชนเด็กและเยาวชนได้ออกกำลังกาย	ก่อสร้างลานวางเครื่องออกกำลังกาย ในหมู่บ้านที่ ๗ (จำนวน ๓ จุด) กว้าง ๒ เมตร ยาว ๖ เมตร	๑๐,๘๐๐	๑๐,๘๐๐	๑๐,๘๐๐	๑๐,๘๐๐	๑๐,๘๐๐	จำนวนประชาชนที่ได้รับประโยชน์จากการก่อสร้างลานวางเครื่องออกกำลังกาย ในหมู่บ้านที่ ๗ (จำนวน ๓ จุด) กว้าง ๒ เมตร ยาว ๖ เมตร	ประชาชนเด็กและเยาวชนได้ออกกำลังกายเพื่อสุขภาพที่แข็งแรง	ส่วน สาธารณสุข
๕.	โครงการก่อสร้างลานวางเครื่องออกกำลังกาย ในหมู่บ้านที่ ๘ (จำนวน ๒ จุด)	เพื่อให้ประชาชนเด็กและเยาวชนได้ออกกำลังกาย	ก่อสร้างลานวางเครื่องออกกำลังกาย ในหมู่บ้านที่ ๘ (จำนวน ๒ จุด) กว้าง ๒ เมตร ยาว ๖ เมตร	๗,๒๐๐	๗,๒๐๐	๗,๒๐๐	๗,๒๐๐	๗,๒๐๐	จำนวนประชาชนที่ได้รับประโยชน์จากการก่อสร้างลานวางเครื่องออกกำลังกาย ในหมู่บ้านที่ ๘ (จำนวน ๒ จุด) กว้าง ๒ เมตร ยาว ๖ เมตร	ประชาชนเด็กและเยาวชนได้ออกกำลังกายเพื่อสุขภาพที่แข็งแรง	ส่วน สาธารณสุข

ก. ยุทธศาสตร์จังหวัดที่ ๒ พัฒนาการท่องเที่ยวและการกีฬา เพื่อสร้างมูลค่าเพิ่มทางเศรษฐกิจ

ข. ยุทธศาสตร์การพัฒนาของอปท. ในเขตจังหวัดที่ ๒ การพัฒนาการท่องเที่ยวและการกีฬา เพื่อสร้างมูลค่าเพิ่มทางเศรษฐกิจ

๒. ยุทธศาสตร์ การพัฒนาการท่องเที่ยวและการกีฬา เพื่อสร้างมูลค่าเพิ่มทางเศรษฐกิจ

๒.๑ แผนงานการศาสนา วัฒนธรรม และนันทนาการ

ที่	โครงการ	วัตถุประสงค์	เป้าหมาย (ผลผลิตของโครงการ)	งบประมาณ					ตัวชี้วัด (KPI)	ผลที่คาดว่าจะ ได้รับ	หน่วยงาน รับผิดชอบ หลัก
				๒๕๖๖ (บาท)	๒๕๖๗ (บาท)	๒๕๖๘ (บาท)	๒๕๖๙ (บาท)	๒๕๗๐ (บาท)			
๒๖.	โครงการจัดซื้อเครื่องออกกำลังกาย (สำหรับผู้ใหญ่) / เครื่องออกกำลังกายสำหรับเด็ก / พร้อมแท่นวาง และหลังคา/พร้อมลานวาง, ติดตั้ง เครื่องออกกำลังกาย หมู่ที่ ๗	เพื่อให้ประชาชน/เด็กและเยาวชนได้ออกกำลังกาย สร้างสุขภาพที่แข็งแรง	จัดซื้อเครื่องออกกำลังกาย(สำหรับผู้ใหญ่) / เครื่องออกกำลังกายสำหรับเด็ก /พร้อมแท่นวาง/และหลังคา/พร้อมลานวาง, ติดตั้ง เครื่องออกกำลังกาย หมู่ที่ ๗ จุดที่ ๑ บริเวณหนองยายแก จุดที่ ๒ บริเวณหน้าโรงเรียนบ้านหนองแวม -โดยลานวางเครื่องออกกำลังกาย มีขนาดกว้าง ๒.๐๐ เมตร ยาว ๖.๐๐ เมตร	๕๐๐,๐๐๐	๕๐๐,๐๐๐	๕๐๐,๐๐๐	๕๐๐,๐๐๐	๕๐๐,๐๐๐	จำนวนประชาชนที่ได้รับประโยชน์จากการจัดซื้อเครื่องออกกำลังกาย (สำหรับผู้ใหญ่) / เครื่องออกกำลังกายสำหรับเด็ก /พร้อมแท่นวาง/และหลังคา/พร้อมลานวาง, ติดตั้ง เครื่องออกกำลังกาย หมู่ที่ ๗ จุดที่ ๑ บริเวณหนองยายแก จุดที่ ๒ บริเวณหน้าโรงเรียนบ้านหนองแวม -โดยลานวางเครื่องออกกำลังกาย มีขนาดกว้าง ๒.๐๐ เมตร ยาว ๖.๐๐ เมตร	เพื่อให้ประชาชน/เด็กและเยาวชนได้ออกกำลังกาย สร้างสุขภาพที่แข็งแรง	ส่วน สาธารณสุข

ก.ยุทธศาสตร์จังหวัดที่ ๒ พัฒนาการท่องเที่ยวและการกีฬา เพื่อสร้างมูลค่าเพิ่มทางเศรษฐกิจ

ข.ยุทธศาสตร์การพัฒนาของอปท.ในเขตจังหวัดที่ ๒ การพัฒนาการท่องเที่ยวและการกีฬา เพื่อสร้างมูลค่าเพิ่มทางเศรษฐกิจ

๒. ยุทธศาสตร์ การพัฒนาการท่องเที่ยวและการกีฬา เพื่อสร้างมูลค่าเพิ่มทางเศรษฐกิจ

๒.๑ แผนงานการศาสนา วัฒนธรรม และนันทนาการ

ที่	โครงการ	วัตถุประสงค์	เป้าหมาย (ผลผลิตของโครงการ)	งบประมาณ					ตัวชี้วัด (KPI)	ผลที่คาดว่าจะ ได้รับ	หน่วยงาน รับผิดชอบ หลัก
				๒๕๖๖ (บาท)	๒๕๖๗ (บาท)	๒๕๖๘ (บาท)	๒๕๖๙ (บาท)	๒๕๗๐ (บาท)			
๒๗.	โครงการ ก่อสร้างลานวาง เครื่องออกกำลังกาย ในหมู่บ้านที่ ๕ (จำนวน ๓ จุด)	เพื่อให้ประชาชน/ เด็กและเยาวชนมี สถานที่ไว้ติดตั้ง เครื่องออกกำลังกาย กาย	ก่อสร้างลานวาง เครื่องออกกำลังกาย ในหมู่บ้านที่ ๕ (จำนวน ๓ จุด) กว้าง ๒.๐๐ - ๓.๐๐ เมตร ยาว ๖ เมตร	๒๕,๐๐๐	๒๕,๐๐๐	๒๕,๐๐๐	๒๕,๐๐๐	๒๕,๐๐๐	จำนวนประชาชนที่ได้รับ ประโยชน์จากการก่อสร้าง ลานวาง เครื่องออกกำลังกาย ในหมู่บ้านที่ ๕ (จำนวน ๓ จุด) กว้าง ๒.๐๐ - ๓.๐๐ เมตร ยาว ๖ เมตร	ประชาชน/ เด็กและเยาวชน มีสถานที่ไว้ ติดตั้งเครื่อง ออกกำลังกาย เพื่อสร้าง สุขภาพที่ แข็งแรง	ส่วน สาธารณสุข/ กองช่าง



ก.ยุทธศาสตร์จังหวัดที่ ๒ พัฒนาการท่องเที่ยวและการกีฬา เพื่อสร้างมูลค่าเพิ่มทางเศรษฐกิจ

ข.ยุทธศาสตร์การพัฒนาของอปท.ในเขตจังหวัดที่ ๒ การพัฒนาการท่องเที่ยวและการกีฬา เพื่อสร้างมูลค่าเพิ่มทางเศรษฐกิจ

๒. ยุทธศาสตร์ การพัฒนาการท่องเที่ยวและการกีฬา เพื่อสร้างมูลค่าเพิ่มทางเศรษฐกิจ

๒.๑ แผนงานการศาสนา วัฒนธรรม และนันทนาการ

ที่	โครงการ	วัตถุประสงค์	เป้าหมาย (ผลผลิตของโครงการ)	งบประมาณ					ตัวชี้วัด (KPI)	ผลที่คาดว่าจะ ได้รับ	หน่วยงาน รับผิดชอบ หลัก
				๒๕๖๖ (บาท)	๒๕๖๗ (บาท)	๒๕๖๘ (บาท)	๒๕๖๙ (บาท)	๒๕๗๐ (บาท)			
๘.	โครงการก่อสร้างลานคอนกรีตเพื่อวางเครื่องออกกำลังกาย หมู่ที่ ๓	เพื่อให้ประชาชน/เด็กและเยาวชนมีสถานที่ไว้ติดตั้งเครื่องออกกำลังกาย	ก่อสร้างลานคอนกรีตเพื่อวางเครื่องออกกำลังกาย หมู่ที่ ๓ โดยทำการฝังท่อคอนกรีตเสริมเหล็กปากลึนรางขนาด ๐.๖๐ เมตร จำนวน ๗ ท่อน พร้อมดินถมหลังท่อ และเทลานคอนกรีตวางเครื่องออกกำลังกาย ขนาดกว้าง ๒.๕๐ เมตร ยาว ๕.๐๐ เมตร หนา ๐.๑๐ เมตร (จำนวน ๒ จุด ในหมู่ที่ ๓)	๓๐๐,๐๐๐	๓๐๐,๐๐๐	๓๐๐,๐๐๐	๓๐๐,๐๐๐	๓๐๐,๐๐๐	จำนวนประชาชนที่ได้รับประโยชน์จากการก่อสร้างลานคอนกรีตเพื่อวางเครื่องออกกำลังกาย หมู่ที่ ๓ โดยทำการฝังท่อคอนกรีตเสริมเหล็กปากลึนราง ขนาด ๐.๖๐ เมตร จำนวน ๗ ท่อน พร้อมดินถมหลังท่อ และเทลานคอนกรีตวางเครื่องออกกำลังกาย ขนาดกว้าง ๒.๕๐ เมตร ยาว ๕.๐๐ เมตร หนา ๐.๑๐ เมตร (จำนวน ๒ จุด ในหมู่ที่ ๓)	ประชาชน/เด็กและเยาวชนได้ออกกำลังกายเพื่อสุขภาพที่แข็งแรง	ส่วนสาธารณสุข/กองช่าง

ก.ยุทธศาสตร์จังหวัดที่ ๒ พัฒนาการท่องเที่ยวและการกีฬา เพื่อสร้างมูลค่าเพิ่มทางเศรษฐกิจ

ข.ยุทธศาสตร์การพัฒนาของอปท.ในเขตจังหวัดที่ ๒ การพัฒนาการท่องเที่ยวและการกีฬา เพื่อสร้างมูลค่าเพิ่มทางเศรษฐกิจ

๒. ยุทธศาสตร์ การพัฒนาการท่องเที่ยวและการกีฬา เพื่อสร้างมูลค่าเพิ่มทางเศรษฐกิจ

๒.๑ แผนงานการศาสนา วัฒนธรรม และนันทนาการ

ที่	โครงการ	วัตถุประสงค์	เป้าหมาย (ผลผลิตของโครงการ)	งบประมาณ					ตัวชี้วัด (KPI)	ผลที่คาดว่าจะ ได้รับ	หน่วยงาน รับผิดชอบ หลัก
				๒๕๖๖ (บาท)	๒๕๖๗ (บาท)	๒๕๖๘ (บาท)	๒๕๖๙ (บาท)	๒๕๗๐ (บาท)			
๙.	โครงการ ก่อสร้างลาน คอนกรีตเพื่อ วางเครื่องออก กำลังกาย หมู่ ที่ ๓	เพื่อให้ ประชาชน/ เด็กและ เยาวชนมี สถานที่ไว้ ติดตั้งเครื่อง ออกกำลังกาย	ก่อสร้างลานคอนกรีต เพื่อวางเครื่องออก กำลังกาย หมู่ที่ ๓ โดยทำการฝังท่อ คอนกรีตเสริมเหล็ก ปากลึนราง ขนาด ๐.๖๐ เมตร พร้อม ดินถมหลังท่อ และเท ลานคอนกรีตวาง เครื่องออกกำลังกาย ขนาดกว้าง ๓.๐๐ เมตร ยาว ๑๐.๐๐ เมตร หนา ๐.๑๐ เมตร (จำนวน ๒ จุด ในหมู่	๓๐๐,๐๐๐	๓๐๐,๐๐๐	๓๐๐,๐๐๐	๓๐๐,๐๐๐	๓๐๐,๐๐๐	จำนวนประชาชนที่ได้รับ ประโยชน์จากการ ก่อสร้างลานคอนกรีต เพื่อวางเครื่องออกกำลังกาย หมู่ที่ ๓ โดยทำการฝังท่อ คอนกรีตเสริมเหล็กปาก ลึนราง ขนาด ๐.๖๐ เมตร พร้อมดินถมหลัง ท่อ และเทลานคอนกรีต วางเครื่องออกกำลังกาย ขนาดกว้าง ๓.๐๐ เมตร ยาว ๑๐.๐๐ เมตร หนา ๐.๑๐ เมตร (จำนวน ๒ จุด ในหมู่ที่	ประชาชน/ เด็กและ เยาวชนได้ ออกกำลังกาย เพื่อสุขภาพที่ แข็งแรง	ส่วน สาธารณสุข/ กองช่าง







โครงการหมู่บ้านคนดีศรีสุพรรณ	เพื่อให้ชุมชนมีความเข้มแข็ง	๕ โครงการ	๑๐๐,๐๐๐	๑๐๐,๐๐๐	๑๐๐,๐๐๐	๑๐๐,๐๐๐	๑๐๐,๐๐๐	จำนวนโครงการที่ร่วมดำเนินการ	ชุมชนมีความเข้มแข็งเพื่อให้	สป.
โครงการจัดซื้อรถเข็น (ผู้สูงอายุ,ผู้พิการ,ผู้ป่วยเอดส์และผู้ด้อยโอกาสอื่นๆ)	เพื่อให้ประชาชนมีคุณภาพชีวิตที่ดีขึ้น	๕ โครงการ	๒๐๐,๐๐๐	๒๐๐,๐๐๐	๒๐๐,๐๐๐	๒๐๐,๐๐๐	๒๐๐,๐๐๐	จำนวน ผู้สูงอายุ ผู้พิการ ผู้ป่วยเอดส์ในตำบลย่านยาวที่เข้าร่วมโครงการ	ประชาชนมีคุณภาพชีวิตที่ดี	สป.
โครงการประชุมประชาคมหมู่บ้าน,ตำบล และคาร์บรองอาหารและเครื่องดื่ม	เพื่อให้ชุมชนมีความเข้มแข็ง	๘ หมู่บ้าน	๕๐,๐๐๐	๕๐,๐๐๐	๕๐,๐๐๐	๕๐,๐๐๐	๕๐,๐๐๐	จำนวนประชาชนที่เข้าร่วมประชุมประชาคมหมู่บ้าน,ตำบล	ชุมชนมีความเข้มแข็ง	สป.
โครงการก่อสร้าง/ปรับปรุง/ซ่อมแซมบ้านเทิดไถ่องค์ราชัน	เพื่อให้ประชาชนมีคุณภาพชีวิตที่ดีขึ้น	๕ โครงการ	๓๐๐,๐๐๐	๓๐๐,๐๐๐	๓๐๐,๐๐๐	๓๐๐,๐๐๐	๓๐๐,๐๐๐	จำนวนประชาชนในหมู่บ้านที่เข้าร่วมโครงการ	ประชาชนมีคุณภาพชีวิตที่ดีขึ้น	กองช่าง

๓.๑ แผนงานสร้างความเข้มแข็งของชุมชน

ปี	โครงการ	วัตถุประสงค์	เป้าหมาย (ผลผลิตของโครงการ)	งบประมาณ					ตัวชี้วัด (KPI)	ผลที่คาดว่าจะได้รับ	หน่วยงานรับผิดชอบหลัก
				๒๕๖๖	๒๕๖๗	๒๕๖๘	๒๕๖๙	๒๕๗๐			

				(บาท)	(บาท)	(บาท)	(บาท)	(บาท)			
	โครงการก่อสร้าง/ปรับปรุง/ซ่อมแซม ต่อเติมศาลา-อเนกประสงค์,ศาลาประชาคม, ศาลาพักผ่อน,ศาลาพักผ่อนโดยสารถ้อมติดตั้ง/จัดซื้อวัสดุ,อุปกรณ์ต่างๆ	เพื่อประชาชนจะได้ มี สถานที่ใช้ในกิจกรรมต่างๆ ของชุมชน	๘ หมู่บ้าน	๕๐๐,๐๐๐	๕๐๐,๐๐๐	๕๐๐,๐๐๐	๕๐๐,๐๐๐	๕๐๐,๐๐๐	จำนวนประชาชนในหมู่บ้านที่ได้รับประโยชน์จากการก่อสร้างศาลา-อเนกประสงค์	ประชาชนมีสถานที่ในการทำกิจกรรมต่างๆร่วมกัน	กองช่าง
๐.	โครงการเพิ่มศักยภาพผู้นำชุมชน/ผู้สูงอายุในเขตตำบล	เพื่อให้ประชาชนมีความรู้เพิ่มขึ้น	๕ โครงการ	๑๐๐,๐๐๐	๑๐๐,๐๐๐	๑๐๐,๐๐๐	๑๐๐,๐๐๐	๑๐๐,๐๐๐	จำนวนประชาชนในหมู่บ้านที่เข้าร่วมโครงการ	ประชาชนมีศักยภาพมากขึ้น	สป.
๑.	โครงการพัฒนาสตรีและครอบครัว	เพื่อให้ประชาชนในครอบครัวมีศักยภาพมากขึ้น	๕ โครงการ	๑๐๐,๐๐๐	๑๐๐,๐๐๐	๑๐๐,๐๐๐	๑๐๐,๐๐๐	๑๐๐,๐๐๐	จำนวนประชาชนในหมู่บ้านที่เข้าร่วมโครงการ	ประชาชนมีศักยภาพมากขึ้น	สป.

ที่	โครงการ	วัตถุประสงค์	เป้าหมาย (ผลผลิตของ โครงการ)	งบประมาณ					ตัวชี้วัด (KPI)	ผลที่คาดว่าจะ ได้รับ	หน่วยงาน รับผิดชอบ หลัก
				๒๕๖๖ (บาท)	๒๕๖๗ (บาท)	๒๕๖๘ (บาท)	๒๕๖๙ (บาท)	๒๕๗๐ (บาท)			
๒.	โครงการสนับสนุน/ ส่งเสริมกลุ่มอาชีพ ต่างๆ	เพื่อให้ประชาชน มีเงินสำหรับ ลงทุนในการ ประกอบอาชีพ	๘ หมู่บ้าน	๙๐๐,๐๐๐	๙๐๐,๐๐๐	๙๐๐,๐๐๐	๙๐๐,๐๐๐	๙๐๐,๐๐๐	จำนวนหมู่บ้านที่ ร่วมดำเนินการ	ประชาชนมีเงินทุนเพื่อ ประกอบกิจการมี รายได้เพิ่มขึ้น	สป.
๓.	โครงการซ่อมแซม ป้ายคนดีศรีสุพรรณ	เพื่อพัฒนา โครงการหมู่บ้าน คนดีศรีสุพรรณ	๘ หมู่บ้าน	๒๐๐,๐๐๐	๒๐๐,๐๐๐	๒๐๐,๐๐๐	๒๐๐,๐๐๐	๒๐๐,๐๐๐	จำนวนหมู่บ้านที่ ร่วมดำเนินการ	ชุมชนมีความเข้มแข็ง	กองช่าง
๔.	โครงการสร้างอาชีพ สร้างรายได้ ตาม แนวทางเศรษฐกิจ พอเพียง	เพื่อประชาชน สามารถนำความรู้ ไปสร้างรายได้ ตามแนวทาง ปรัชญาเศรษฐกิจ พอเพียง	๘ หมู่บ้าน	๑๐๐,๐๐๐	๑๐๐,๐๐๐	๑๐๐,๐๐๐	๑๐๐,๐๐๐	๑๐๐,๐๐๐	จำนวนหมู่บ้านที่ ร่วมดำเนินการ	ประชาชนสามารถนำ ความรู้ไปสร้างรายได้ ตามแนวทางปรัชญา เศรษฐกิจพอเพียง	สป.

## ๓.๑ แผนงานสร้างความเข้มแข็งของชุมชน

ที่	โครงการ	วัตถุประสงค์	เป้าหมาย	งบประมาณ	ตัวชี้วัด	ผลที่คาดว่าจะ	หน่วยงาน
-----	---------	--------------	----------	----------	-----------	---------------	----------



			(ผลผลิตของ โครงการ)	๒๕๖๖ (บาท)	๒๕๖๗ (บาท)	๒๕๖๘ (บาท)	๒๕๖๙ (บาท)	๒๕๗๐ (บาท)	(KPI)	ได้รับ	รับผิดชอบ หลัก
๕.	โครงการ แม่ดีเด่น	เพื่อยกย่องเชิดชู เกียรติแก่ แม่ ผู้มี ความซื่อสัตย์ สุจริต ตั้งมั่นอยู่ในหลัก คุณธรรม จริยธรรม เป็นแบบอย่างที่ดี แก่บุตร ธิดา และ สังคม	๕ โครงการ	๑๐,๐๐๐	๑๐,๐๐๐	๑๐,๐๐๐	๑๐,๐๐๐	๑๐,๐๐๐	จำนวนโครงการ ที่ดำเนินการ	แม่ ได้รับการยกย่อง เชิดชูว่าเป็นผู้มี ความซื่อสัตย์ สุจริต ตั้งมั่นอยู่ในหลัก คุณธรรม จริยธรรม เป็นแบบอย่างที่ดี แก่บุตร ธิดา และ สังคม	สป.

ที่	โครงการ	วัตถุประสงค์	เป้าหมาย (ผลผลิตของโครงการ)	งบประมาณ					ตัวชี้วัด (KPI)	ผลที่คาดว่าจะ ได้รับ	หน่วยงาน รับผิดชอบ หลัก
				๒๕๖๖ (บาท)	๒๕๖๗ (บาท)	๒๕๖๘ (บาท)	๒๕๖๙ (บาท)	๒๕๗๐ (บาท)			
๖.	โครงการโรงเรียน ผู้สูงอายุ	เพื่อให้ประชาชน/ ผู้สูงอายุมีความรู้ เพิ่มขึ้น และมี คุณภาพชีวิตที่ดีขึ้น	๕ โครงการ	๒๐๐,๐๐๐	๒๐๐,๐๐๐	๒๐๐,๐๐๐	๒๐๐,๐๐๐	๒๐๐,๐๐๐	จำนวนโครงการที่ ดำเนินการ	ประชาชน/ ผู้สูงอายุมี ความรู้ และมี คุณภาพชีวิตที่ ดีขึ้น	สป.
๗.	โครงการดูแล ผู้สูงอายุที่มีภาวะ พึ่งพิงระยะยาว	เพื่อให้ผู้สูงอายุมี คุณภาพชีวิตที่ดีขึ้น	๕ โครงการ	๒๐๐,๐๐๐	๒๐๐,๐๐๐	๒๐๐,๐๐๐	๒๐๐,๐๐๐	๒๐๐,๐๐๐	จำนวนโครงการที่ ดำเนินการ	ผู้สูงอายุมี คุณภาพชีวิตที่ ดีขึ้น	สป.

ที่	โครงการ	วัตถุประสงค์	เป้าหมาย (ผลผลิตของ โครงการ)	งบประมาณ					ตัวชี้วัด (KPI)	ผลที่คาดว่าจะ ได้รับ	หน่วยงาน รับผิดชอบ หลัก
				๒๕๖๖ (บาท)	๒๕๖๗ (บาท)	๒๕๖๘ (บาท)	๒๕๖๙ (บาท)	๒๕๗๐ (บาท)			
๘.	โครงการทูปีนัมเบอร์วัน (TO BE NUMBER ONE)	เพื่อให้ประชาชน/ เด็ก/เยาวชนมี คุณภาพชีวิตที่ดีขึ้น เป็นแบบอย่างที่ดี ของสังคม	๕ โครงการ	๑๐๐,๐๐๐	๑๐๐,๐๐๐	๑๐๐,๐๐๐	๑๐๐,๐๐๐	๑๐๐,๐๐๐	จำนวนโครงการที่ ดำเนินการ	ประชาชน/ เด็ก/เยาวชนมี คุณภาพชีวิตที่ ดีขึ้น	สป. / กอง สาธารณสุข/ กอง การศึกษาฯ

ก.ยุทธศาสตร์จังหวัดที่ ๔ การยกระดับคุณภาพชีวิตของประชาชน

ข.ยุทธศาสตร์การพัฒนาของอปท.ในเขตจังหวัดที่ ๓ การยกระดับคุณภาพชีวิต และความปลอดภัยในชีวิตและทรัพย์สิน

๓. ยุทธศาสตร์ การยกระดับคุณภาพชีวิต และความปลอดภัยในชีวิตและทรัพย์สิน

๓.๑ แผนงานสร้างความเข้มแข็งของชุมชน

ที่	โครงการ	วัตถุประสงค์	เป้าหมาย (ผลผลิตของ โครงการ)	งบประมาณ					ตัวชี้วัด (KPI)	ผลที่คาดว่าจะได้รับ	หน่วยงาน รับผิดชอบหลัก
				๒๕๖๖ (บาท)	๒๕๖๗ (บาท)	๒๕๖๘ (บาท)	๒๕๖๙ (บาท)	๒๕๗๐ (บาท)			
๑๙.	โครงการสมทบ กองทุนสวัสดิการ ชุมชนตำบลย่าน ยาว	เพื่อให้ประชาชน มีรายได้เพิ่มมาก ขึ้น	๕ โครงการ	๑๐๐,๐๐๐	๑๐๐,๐๐๐	๑๐๐,๐๐๐	๑๐๐,๐๐๐	๑๐๐,๐๐๐	จำนวน โครงการ ที่ดำเนินการ	ประชาชนมี คุณภาพชีวิต ที่ดีขึ้น	สป.

ก.ยุทธศาสตร์จังหวัดที่ ๔ การยกระดับคุณภาพชีวิตของประชาชน

ข.ยุทธศาสตร์การพัฒนาของ อปท.ในเขตจังหวัดที่ ๓ การยกระดับคุณภาพชีวิต และความปลอดภัยในชีวิตและทรัพย์สิน

๓. ยุทธศาสตร์การยกระดับคุณภาพชีวิตและความปลอดภัยในชีวิตและทรัพย์สิน

๓.๒ แผนงานการรักษาความสงบภายใน

ที่	โครงการ	วัตถุประสงค์	เป้าหมาย (ผลผลิตของ โครงการ)	งบประมาณ					ตัวชี้วัด (KPI)	ผลที่คาดว่าจะ ได้รับ	หน่วยงาน รับผิดชอบ หลัก
				๒๕๖๖ (บาท)	๒๕๖๗ (บาท)	๒๕๖๘ (บาท)	๒๕๖๙ (บาท)	๒๕๗๐ (บาท)			
๑.	โครงการป้องกัน และแก้ไขปัญหา อุบัติเหตุทางถนน	เพื่อให้คนใน ชุมชน มีส่วนร่วมใน การรักษาความ ปลอดภัย	๕ โครงการ	๕๐,๐๐๐	๕๐,๐๐๐	๕๐,๐๐๐	๕๐,๐๐๐	๕๐,๐๐๐	จำนวนโครงการ ที่ดำเนินการ	ชุมชนมีความ ปลอดภัยในชีวิต และทรัพย์สินมาก ขึ้น	สป.
๒.	โครงการครอบครัว อบอุ่นค้ำจุนคุ้มภัย	เพื่อให้ชุมชนมีความ เข้มแข็ง	๕ โครงการ	๕๐,๐๐๐	๕๐,๐๐๐	๕๐,๐๐๐	๕๐,๐๐๐	๕๐,๐๐๐	จำนวนโครงการ ที่ดำเนินการ	ชุมชนมีความ เข้มแข็ง	สป.
๓.	โครงการจัดซื้อวัสดุ อุปกรณ์ อปพร.	เพื่อลดอุบัติเหตุมี ความปลอดภัยใน ชีวิตและทรัพย์สิน	๕ โครงการ	๑๐๐,๐๐๐	๑๐๐,๐๐๐	๑๐๐,๐๐๐	๑๐๐,๐๐๐	๑๐๐,๐๐๐	จำนวนโครงการ ที่ดำเนินการ จัดซื้อ	ชุมชนมีความ ปลอดภัยในชีวิต และทรัพย์สิน	สป.
๔.	โครงการหนึ่ง ตำบลหนึ่งทีมกู้ภัย	เพื่อให้ประชาชน เตรียมพร้อมรองรับ กับสถานการณ์ ต่างๆได้	๕ โครงการ	๕๐,๐๐๐	๕๐,๐๐๐	๕๐,๐๐๐	๕๐,๐๐๐	๕๐,๐๐๐	จำนวนโครงการ ที่ดำเนินการ	เพื่อให้ประชาชน พร้อมรองรับกับ สถานการณ์ต่างๆ ได้	สป.

โครงการ	วัตถุประสงค์	เป้าหมาย (ผลผลิตของ โครงการ)	งบประมาณ					ตัวชี้วัด (KPI)	ผลที่คาดว่าจะ ได้รับ	หน่วยงาน รับผิดชอบ หลัก
			๒๕๖๖ (บาท)	๒๕๖๗ (บาท)	๒๕๖๘ (บาท)	๒๕๖๙ (บาท)	๒๕๗๐ (บาท)			
โครงการพลัง ชุมชน พลัง สร้างสรรค์ สยาม เมืองยิ้ม	เพื่อให้ชุมชนมี ความเข้มแข็ง	๕ โครงการ	๕๐,๐๐๐	๕๐,๐๐๐	๕๐,๐๐๐	๕๐,๐๐๐	๕๐,๐๐๐	จำนวน โครงการ ที่ดำเนินการ	ชุมชนมีความ เข้มแข็งมาก ขึ้น	สป.
โครงการจัดซื้อ วัสดุ/อุปกรณ์ใน การป้องกันและ บรรเทาสาธารณ ภัยต่างๆ	เพื่อให้ ประชาชนมี คุณภาพชีวิตที่ ดีขึ้น	๕ โครงการ	๑๐๐,๐๐๐	๑๐๐,๐๐๐	๑๐๐,๐๐๐	๑๐๐,๐๐๐	๑๐๐,๐๐๐	จำนวน โครงการ ที่ดำเนินการ จัดซื้อ	ประชาชนมี คุณภาพชีวิตที่ ดีขึ้น	สป.
โครงการติดตั้ง กล่องวงจรปิด (ที่ทำการอบต. และสถานที่ต่างๆ ในพื้นที่ตำบลย่าน ยาว)	เพื่อให้ ประชาชนมี ความ ปลอดภัยใน ชีวิตและ ทรัพย์สิน	อบต.ย่านยาว, ๘ หมู่บ้าน	๑,๐๐๐,๐๐๐	๑,๐๐๐,๐๐๐	๑,๐๐๐,๐๐๐	๑,๐๐๐,๐๐๐	๑,๐๐๐,๐๐ ๐	จำนวน หมู่บ้าน และ อบต. ย่านยาวที่ ดำเนินการ	ประชาชนมี ความ ปลอดภัยใน ชีวิตและ ทรัพย์สิน	สป./ กองช่าง

ก.ยุทธศาสตร์จังหวัดที่ ๔ การยกระดับคุณภาพชีวิตของประชาชน

ข.ยุทธศาสตร์การพัฒนาของ อปท.ในเขตจังหวัดที่ ๓ การยกระดับคุณภาพชีวิต และความปลอดภัยในชีวิตและทรัพย์สิน

๓. ยุทธศาสตร์การยกระดับคุณภาพชีวิตและความปลอดภัยในชีวิตและทรัพย์สิน

๓.๒ แผนงานการรักษาความสงบภายใน

ที่	โครงการ	วัตถุประสงค์	เป้าหมาย (ผลผลิต ของโครงการ)	งบประมาณ					ตัวชี้วัด (KPI)	ผลที่คาดว่าจะ ได้รับ	หน่วยงาน รับผิดชอบ หลัก
				๒๕๖๖ (บาท)	๒๕๖๗ (บาท)	๒๕๖๘ (บาท)	๒๕๖๙ (บาท)	๒๕๗๐ (บาท)			
๘.	โครงการ ฝึกอบรมการ ป้องกันและ ระงับอัคคีภัย ให้ประชาชน ในพื้นที่ตำบล ย่านยาว	เพื่อให้ ประชาชนมี ความรู้ในการ ป้องกันและ ระงับอัคคีภัย เพิ่มขึ้น	ฝึกอบรมการ ป้องกันและระงับ อัคคีภัยให้ ประชาชนในพื้นที่ ตำบลย่านยาว ทั้ง ๘ หมู่บ้าน	๕๐,๐๐๐	๕๐,๐๐๐	๕๐,๐๐๐	๕๐,๐๐๐	๕๐,๐๐๐	จำนวนประชาชนที่ ได้รับประโยชน์จาก การฝึกอบรมการ ป้องกันและระงับ อัคคีภัยให้ ประชาชนในพื้นที่ ตำบลย่านยาว ทั้ง ๘ หมู่บ้าน	ประชาชนมี ความรู้ในการ ป้องกันและ ระงับอัคคีภัย เพิ่มขึ้น สามารถนำ ความรู้ไปใช้ใน ชีวิตประจำวัน เพื่อป้องกัน เหตุอัคคีภัยใน ครัวเรือน	สป.

ก.ยุทธศาสตร์จังหวัดที่ ๔ การยกระดับคุณภาพชีวิตของประชาชน

ข.ยุทธศาสตร์การพัฒนาของ อปท.ในเขตจังหวัดที่ ๓ การยกระดับคุณภาพชีวิต และความปลอดภัยในชีวิตและทรัพย์สิน

๓. ยุทธศาสตร์การยกระดับคุณภาพชีวิตและความปลอดภัยในชีวิตและทรัพย์สิน

๓.๓ แผนงานสาธารณสุข

ที่	โครงการ	วัตถุประสงค์	เป้าหมาย (ผลผลิตของ โครงการ)	งบประมาณ					ตัวชี้วัด (KPI)	ผลที่คาดว่าจะ ได้รับ	หน่วยงาน รับผิดชอบ หลัก
				๒๕๖๖ (บาท)	๒๕๖๗ (บาท)	๒๕๖๘ (บาท)	๒๕๖๙ (บาท)	๒๕๗๐ (บาท)			
๑.	โครงการประชาสัมพันธ์ และการป้องกัน กำจัด โรคต่างๆ	เพื่อให้ประชาชน ได้รับความรู้และ ป้องกัน ตนเองให้ ห่างไกลจากโรค ต่างๆ	๘ หมู่บ้าน	๕๐,๐๐๐	๕๐,๐๐๐	๕๐,๐๐๐	๕๐,๐๐๐	๕๐,๐๐๐	จำนวนหมู่บ้านที่ ได้รับความรู้การ ป้องกัน กำจัดโรค ต่างๆ	ประชาชนมี ความรู้นำไปใช้ ใน ชีวิตประจำวัน	ส่วน สาธารณสุข
๒.	โครงการจัดซื้อยา เวชภัณฑ์ /วัสดุ/ อุปกรณ์ทางการแพทย์ ต่างๆ	เพื่อให้ประชาชน ได้รับความ สะดวกในการ รักษาเบื้องต้น	๕ โครงการ	๒๐๐,๐๐๐	๒๐๐,๐๐๐	๒๐๐,๐๐๐	๒๐๐,๐๐๐	๒๐๐,๐๐๐	จำนวนโครงการ ที่ดำเนินการจัดซื้อ	ประชาชนมี สุขอนามัย	ส่วน สาธารณสุข
๓.	โครงการคัดกรอง โรคเบาหวาน,ความดัน โลหิต	เพื่อให้ประชาชน มีสุขภาพที่ แข็งแรง	๕ โครงการ	๑๐๐,๐๐๐	๑๐๐,๐๐๐	๑๐๐,๐๐๐	๑๐๐,๐๐๐	๑๐๐,๐๐๐	จำนวนโครงการ ที่ดำเนินการ	ประชาชนมี สุขภาพที่ดีขึ้น	ส่วน สาธารณสุข
๔.	โครงการออกกำลังกาย สร้างสุขภาพ	เพื่อให้ประชาชน ใช้เวลาว่างให้เป็น ประโยชน์	๕ โครงการ	๕๐,๐๐๐	๕๐,๐๐๐	๕๐,๐๐๐	๕๐,๐๐๐	๕๐,๐๐๐	จำนวนโครงการ ที่ดำเนินการ	ประชาชนมี สุขภาพที่ดีขึ้น	ส่วน สาธารณสุข



โครงการ	วัตถุประสงค์	เป้าหมาย (ผลผลิตของ โครงการ)	งบประมาณ					ตัวชี้วัด (KPI)	ผลที่คาดว่าจะ ได้รับ	หน่วยงาน รับผิดชอบ หลัก
			๒๕๖๖ (บาท)	๒๕๖๗ (บาท)	๒๕๖๘ (บาท)	๒๕๖๙ (บาท)	๒๕๗๐ (บาท)			
โครงการฝึกอบรม เยาวชน/เผยแพร่ ประชาสัมพันธ์/การ ป้องกันและแก้ไข ปัญหายาเสพติด/การ บำบัดฟื้นฟูผู้ติดยาเสพติด	ให้ความรู้และ เล็งเห็นโทษของยา เสพติด ต่อสุขภาพ	๕ โครงการ	๑๐๐,๐๐๐	๑๐๐,๐๐๐	๑๐๐,๐๐๐	๑๐๐,๐๐๐	๑๐๐,๐๐๐	จำนวนโครงการ ที่ดำเนินการ	เพื่อให้เยาวชน ห่างไกลจากยา เสพติดให้โทษ	สป.
โครงการก่อสร้าง ห้องน้ำ/ห้องน้ำคน พิการ/พร้อมอุปกรณ์ ต่างๆในพื้นที่ตำบล ย่านยาวและที่ทำการ อปต.	เพื่อให้ประชาชน/ คนพิการมีห้องน้ำ ใช้ได้อย่างเพียงพอ	๕ โครงการ	๒๐๐,๐๐๐	๒๐๐,๐๐๐	๒๐๐,๐๐๐	๒๐๐,๐๐๐	๒๐๐,๐๐๐	จำนวนโครงการ ที่ดำเนินการ	ประชาชน/คน พิการมีห้องน้ำ ไว้ใช้อย่าง เพียงพอ	กองช่าง
โครงการจัดซื้อถังขยะ/ ก่อสร้างเตาเผาขยะ	เพื่อให้ประชาชน รู้จัก การรักษาความ สะอาด	๕ โครงการ	๒๐๐,๐๐๐	๒๐๐,๐๐๐	๒๐๐,๐๐๐	๒๐๐,๐๐๐	๒๐๐,๐๐๐	จำนวนโครงการ ที่ดำเนินการ	ชุมชนมีความ สะอาดมากขึ้น	ส่วน สาธารณสุข
โครงการเข้าสถานที่ใน การทิ้งขยะ/ประกอบ กิจการงานต่างๆ	เพื่อให้ประชาชน รู้จัก การรักษาความ สะอาด	๕โครงการ	๕๔๐,๐๐๐	๕๔๐,๐๐๐	๖๐๐,๐๐๐	๖๐๐,๐๐๐	๖๐๐,๐๐๐	จำนวนโครงการ ที่ดำเนินการ	ชุมชนมีความ สะอาดมากขึ้น	ส่วน สาธารณสุข

## ๓.๓ แผนงานสาธารณสุข

ที่	โครงการ	วัตถุประสงค์	เป้าหมาย (ผลผลิตของ โครงการ)	งบประมาณ					ตัวชี้วัด (KPI)	ผลที่คาดว่าจะ ได้รับ	หน่วยงาน รับผิดชอบ หลัก
				๒๕๖๖ (บาท)	๒๕๖๗ (บาท)	๒๕๖๘ (บาท)	๒๕๖๙ (บาท)	๒๕๗๐ (บาท)			
	โครงการสนับสนุน งบประมาณ ทางด้าน สาธารณสุข	เพื่อให้ประชาชน มีสุขภาพที่ แข็งแรง	๘ หมู่บ้าน	๘๐๐,๐๐๐	๘๐๐,๐๐๐	๘๐๐,๐๐๐	๘๐๐,๐๐๐	๘๐๐,๐๐๐	จำนวนหมู่บ้านที่ ได้รับการสนับสนุน งบประมาณ	ประชาชนมี สุขภาพที่ แข็งแรง	ส่วน สาธารณสุข
๑.	โครงการจัดซื้อ เครื่องพ่นหมอก ควัน	เพื่อป้องกันและ กำจัดยุงลาย	๕ โครงการ	๓๐๐,๐๐๐	๓๐๐,๐๐๐	๓๐๐,๐๐๐	๓๐๐,๐๐๐	๓๐๐,๐๐๐	จำนวนโครงการ ที่ดำเนินการจัดซื้อ	ประชาชนมี สุขภาพที่ แข็งแรง	ส่วน สาธารณสุข
๑.	โครงการก่อสร้าง ทางลาดคน พิการบริเวณที่ทำ การ อบต. และในเขตพื้นที่ ตำบลย่านยาว	เพื่ออำนวยความสะดวก ให้กับผู้ พิการ	๕ โครงการ	๓๐๐,๐๐๐	๓๐๐,๐๐๐	๓๐๐,๐๐๐	๓๐๐,๐๐๐	๓๐๐,๐๐๐	จำนวนโครงการ ที่ดำเนินการ	ประชาชน/คน พิการมีคุณภาพ ชีวิตที่ดีขึ้น	กองช่าง





				(บาท)	(บาท)	(บาท)	(บาท)	(บาท)			หลัก
ก.	โครงการเงินอุดหนุน สำหรับขับเคลื่อน โครงการสัตว์ปลอด โรค คนปลอดภัย จาก โรคพิษสุนัขบ้า	เพื่ออุดหนุน สำหรับขับเคลื่อน โครงการสัตว์ ปลอดโรค คน ปลอดภัย จาก โรคพิษสุนัขบ้า	๘ หมู่บ้าน	๓๐,๐๐๐	๓๐,๐๐๐	๓๐,๐๐๐	๓๐,๐๐๐	๓๐,๐๐๐	จำนวนหมู่บ้าน ที่ได้รับเงิน อุดหนุนสำหรับ ขับเคลื่อน โครงการสัตว์ ปลอดโรค คน ปลอดภัย จาก โรคพิษสุนัขบ้า	ประชาชน ห่างไกลจาก โรคพิษสุนัข บ้า	กอง สาธารณสุขฯ

๙๕

ก.ยุทธศาสตร์จังหวัดที่ ๔ การยกระดับคุณภาพชีวิตของประชาชน

ข.ยุทธศาสตร์การพัฒนาของ อปท.ในเขตจังหวัดที่ ๓ การยกระดับคุณภาพชีวิต และความปลอดภัยในชีวิตและทรัพย์สิน

๓. ยุทธศาสตร์การยกระดับคุณภาพชีวิต และความปลอดภัยในชีวิตและทรัพย์สิน

๓.๓ แผนงานสาธารณสุข

ที่	โครงการ	วัตถุประสงค์	เป้าหมาย (ผลผลิตของโครงการ)	งบประมาณ					ตัวชี้วัด (KPI)	ผลที่คาดว่าจะ ได้รับ	หน่วยงาน รับผิดชอบ
				๒๕๖๖	๒๕๖๗	๒๕๖๘	๒๕๖๙	๒๕๗๐			























































































๒๖.	โครงการปรับปรุง/ซ่อมแซมกำแพงรั้วบริเวณด้านหน้าและด้านข้างของศูนย์พัฒนาเด็กเล็กบ้านหนองแขม หมู่ที่ ๗ พร้อมทาสี	เพื่อให้เด็กนักเรียน และครูผู้ดูแลเด็กเกิดความปลอดภัยในชีวิตและทรัพย์สิน	ปรับปรุง/ซ่อมแซมกำแพงรั้วบริเวณด้านหน้าและด้านข้างของศูนย์พัฒนาเด็กเล็กบ้านหนองแขม หมู่ที่ ๗ พร้อมทาสี	๑๐,๐๐๐	๑๐,๐๐๐	๑๐,๐๐๐	๑๐,๐๐๐	๑๐,๐๐๐	จำนวนเด็กนักเรียนที่ได้รับประโยชน์จากการปรับปรุง/ซ่อมแซมกำแพงรั้วบริเวณด้านหน้าและด้านข้างของศูนย์พัฒนาเด็กเล็กบ้านหนองแขม หมู่ที่ ๗ พร้อมทาสี	เด็กนักเรียนได้รับความปลอดภัยมากขึ้น	ส่วนการศึกษา/ กองช่าง
๒๗.	โครงการเทคอนกรีตบริเวณด้านหน้าศูนย์พัฒนาเด็กเล็กบ้านหนองแขม หมู่ที่ ๗	เพื่อพัฒนาแหล่งการศึกษาสำหรับเป็นแหล่งพัฒนาการเรียนรู้	เทคอนกรีตบริเวณด้านหน้าศูนย์พัฒนาเด็กเล็กบ้านหนองแขม หมู่ที่ ๗ ขนาดกว้าง ๑.๖๐ เมตร ยาว ๖.๘๐ เมตร หนา ๐.๑๐ เมตร หรือมีพื้นที่ไม่น้อยกว่า ๑๐.๘๘ ตร.ม.	๔,๕๐๐	๔,๕๐๐	๔,๕๐๐	๔,๕๐๐	๔,๕๐๐	จำนวนเด็กนักเรียนที่ได้รับประโยชน์จากการเทคอนกรีตบริเวณด้านหน้าศูนย์พัฒนาเด็กเล็กบ้านหนองแขม หมู่ที่ ๗ ขนาดกว้าง ๑.๖๐ เมตร ยาว ๖.๘๐ เมตร หนา ๐.๑๐ เมตร หรือมีพื้นที่ไม่น้อยกว่า ๑๐.๘๘ ตร.ม.	เด็กนักเรียนมีแหล่งการศึกษาสำหรับเป็นแหล่งพัฒนาการเรียนรู้ที่มีคุณภาพ	ส่วนการศึกษา/ กองช่าง

## ๔.๑ แผนงานการศึกษา

ที่	โครงการ	วัตถุประสงค์	เป้าหมาย (ผลผลิตของโครงการ)	งบประมาณ					ตัวชี้วัด (KPI)	ผลที่คาดว่าจะ ได้รับ	หน่วยงาน รับผิดชอบ หลัก
				๒๕๖๖ (บาท)	๒๕๖๗ (บาท)	๒๕๖๘ (บาท)	๒๕๖๙ (บาท)	๒๕๗๐ (บาท)			
๑๘.	โครงการปรับปรุง บ้านประตู่ - หน้าต่าง ภายในอาคาร ศูนย์พัฒนาเด็ก เล็กวัดวังหว้า หมู่ที่ ๒	เพื่อให้เกิด ความ ปลอดภัยใน ชีวิตและ ทรัพย์สิน	ปรับปรุงบ้านประตู่ -หน้าต่าง ภายใน อาคารศูนย์พัฒนาเด็กเล็กวัดวังหว้า หมู่ที่ ๒ โดยดำเนินการติดตั้งบ้าน ประตู่เหล็กกันขโมยพร้อมติดตั้งลวด ขนาด ๐.๖๔ x ๑.๘๐ เมตร จำนวน ๑ บ้าน ,ติดตั้งลวดกรอบอะลูมิเนียม ช่องลม ขนาด ๐.๔๐ x ๒.๐๐ เมตร จำนวน ๑ บ้าน ,ติดตั้งเหล็กดัดบ้าน หน้าต่างห้องครัว ขนาด ๑.๑๐ x ๑.๘๐ เมตร จำนวน ๑ บ้าน ติดตั้งเหล็กดัด บ้านประตู่ - หน้าต่างด้านหน้าศูนย์ฯ ขนาด ๑.๖๐ x ๔.๗๕ เมตร จำนวน ๑ บ้าน ติดตั้งเหล็กดัดบ้าน หน้าต่าง ขนาด ๑.๑๐ x ๑.๘๐ เมตร จำนวน ๒ บ้าน พร้อมอุปกรณ์ในการ ติดตั้ง	๒๖,๐๐๐	๒๖,๐๐๐	๒๖,๐๐๐	๒๖,๐๐๐	๒๖,๐๐๐	จำนวนเด็ก นักเรียนที่ ได้รับ ประโยชน์จาก การปรับปรุง บ้านประตู่ - หน้าต่าง ภายในอาคาร ศูนย์พัฒนา เด็กเล็กวัดวัง หว้า หมู่ที่ ๒	เด็กนักเรียนมี แหล่งการ ศึกษาสำหรับ เป็นแหล่ง พัฒนาการ เรียนรู้ที่มี คุณภาพและมี ความปลอดภัย มากขึ้น	ส่วน การศึกษา/ กองช่าง

ก.ยุทธศาสตร์จังหวัดที่ ๔ การยกระดับคุณภาพชีวิตของประชาชน

ข.ยุทธศาสตร์การพัฒนาของ อปท.ในเขตจังหวัดที่ ๖ การส่งเสริมสถาบันของชาติและการนำการเปลี่ยนแปลงด้านการบริหารและบริการเพื่อประโยชน์ของประชาชน

๕. ยุทธศาสตร์ การส่งเสริมสถาบันของชาติและการนำการเปลี่ยนแปลงด้านการบริหารและบริการเพื่อประโยชน์ของประชาชน

๕.๑ แผนงานบริหารงานทั่วไป

ที่	โครงการ	วัตถุประสงค์	เป้าหมาย (ผลผลิตของ โครงการ)	งบประมาณ					ตัวชี้วัด (KPI)	ผลที่คาดว่าจะ ได้รับ	หน่วยงาน รับผิดชอบ หลัก
				๒๕๖๖ (บาท)	๒๕๖๗ (บาท)	๒๕๖๘ (บาท)	๒๕๖๙ (บาท)	๒๕๗๐ (บาท)			
๑.	โครงการจัดงานเฉลิมพระเกียรติในวันมหามงคลต่างๆ	เพื่อให้ประชาชนได้ร่วมกันแสดงออกซึ่งความจงรักภักดีต่อสถาบันพระมหากษัตริย์และเพื่อธำรงไว้ซึ่งเอกลักษณ์ขอความเป็นชาติโดยในพฤติกรรมทั้งมวลในชาติอันเป็นที่ยอมรับฝังลึกอยู่ในชีวิตและจิตใจคนไทยทุกคน	๒๕ โครงการ	๒๐๐,๐๐๐	๒๐๐,๐๐๐	๒๐๐,๐๐๐	๒๐๐,๐๐๐	๒๐๐,๐๐๐	จำนวนโครงการที่ดำเนินการ	ประชาชนได้ร่วมกันแสดงออกซึ่งความจงรักภักดีต่อสถาบันพระมหากษัตริย์	สป.

ก.ยุทธศาสตร์จังหวัดที่ ๔ การยกระดับคุณภาพชีวิตของประชาชน

ข.ยุทธศาสตร์การพัฒนาของ อปท.ในเขตจังหวัดที่ ๖ การส่งเสริมสถาบันของชาติและการนำการเปลี่ยนแปลงด้านการบริหารและบริการเพื่อประโยชน์ของประชาชน

๕. ยุทธศาสตร์ การส่งเสริมสถาบันของชาติและการนำการเปลี่ยนแปลงด้านการบริหารและบริการเพื่อประโยชน์ของประชาชน

๕.๑ แผนงานบริหารงานทั่วไป

ที่	โครงการ	วัตถุประสงค์	เป้าหมาย (ผลผลิตของ โครงการ)	งบประมาณ					ตัวชี้วัด (KPI)	ผลที่คาดว่าจะ ได้รับ	หน่วยงาน รับผิดชอบ หลัก
				๒๕๖๖ (บาท)	๒๕๖๗ (บาท)	๒๕๖๘ (บาท)	๒๕๖๙ (บาท)	๒๕๗๐ (บาท)			
๒.	โครงการจัดซื้อ จัดหา/ปรับปรุง/ ซ่อมแซม ครุภัณฑ์ สำนักงานและ ครุภัณฑ์บริการ สาธารณะต่างๆ	เพื่อให้ ดำเนินการ ทำงานอย่าง มี ประสิทธิภาพ	อปท. ย่านยาว, ๘ หมู่บ้าน	๑,๐๐๐,๐๐๐	๑,๐๐๐,๐๐๐	๑,๐๐๐,๐๐๐	๑,๐๐๐,๐๐๐	๑,๐๐๐,๐๐๐	อปท. ย่านยาว, จำนวน หมู่บ้าน ที่ ดำเนินการ	การดำเนินงาน เป็นไปอย่างมี ประสิทธิภาพ	กองคลัง/ กองช่าง

## ๕.๑ แผนงานบริหารงานทั่วไป

โครงการ	วัตถุประสงค์	เป้าหมาย (ผลผลิตของ โครงการ)	งบประมาณ					ตัวชี้วัด (KPI)	ผลที่คาดว่าจะ ได้รับ	หน่วยงาน รับผิดชอบ หลัก
			๒๕๖๖ (บาท)	๒๕๖๗ (บาท)	๒๕๖๘ (บาท)	๒๕๖๙ (บาท)	๒๕๗๐ (บาท)			
โครงการ ประชาสัมพันธ์ การจัดเก็บภาษี	เพื่อให้ประชาชน ได้รับทราบวิธีการ และขั้นตอนของ การเสียภาษี	๕ โครงการ	๕๐,๐๐๐	๕๐,๐๐๐	๕๐,๐๐๐	๕๐,๐๐๐	๕๐,๐๐๐	จำนวนโครงการ ที่ดำเนินการ	ประชาชน ได้รับความรู้ ทราบกำหนด เวลาในการเสียภาษี	กองคลัง
โครงการบริการ ประชาชนนอก สถานที่ /อบต. เคลื่อนที่ ฯลฯ	เพื่อให้ประชาชน ได้รับความสะดวก สบายในการเสีย ภาษี	๕ โครงการ	๒๐๐,๐๐๐	๒๐๐,๐๐๐	๒๐๐,๐๐๐	๒๐๐,๐๐๐	๒๐๐,๐๐๐	จำนวนโครงการ ที่ดำเนินการ	ประชาชนได้รับ ความสะดวก สบายในการ บริการด้านต่างๆ ของ อบต.	กองคลัง
โครงการเสริมสร้าง ประสิทธิภาพการ บริหารของพนักงาน ส่วนตำบล,คณะ ผู้บริหาร,สมาชิกสภา อบต.	เพื่อเพิ่มพูนความรู้ แก่พนักงานส่วน ตำบล, สมาชิกสภา อบต.และ คณะผู้บริหาร	๕ โครงการ	๓๐๐,๐๐๐	๓๐๐,๐๐๐	๓๐๐,๐๐๐	๓๐๐,๐๐๐	๓๐๐,๐๐๐	จำนวนโครงการ ที่ดำเนินการให้ ความรู้แก่ พนักงานส่วน ตำบล, สมาชิก สภาอบต.และ คณะผู้บริหาร	บุคลากรได้รับ ความรู้เพิ่มขึ้น สามารถทำงาน ได้อย่างมี ประสิทธิภาพ มากขึ้น	สป.



## ๕.๑ แผนงานบริหารงานทั่วไป

โครงการ	วัตถุประสงค์	เป้าหมาย (ผลผลิตของ โครงการ)	งบประมาณ					ตัวชี้วัด (KPI)	ผลที่คาดว่าจะ ได้รับ	หน่วยงาน รับผิดชอบ หลัก
			๒๕๖๖ (บาท)	๒๕๖๗ (บาท)	๒๕๖๘ (บาท)	๒๕๖๙ (บาท)	๒๕๗๐ (บาท)			
โครงการฝึกอบรมและ ทัศนศึกษาดูงานตาม อำนาจหน้าที่ของอบต.	เพื่อเพิ่มพูนความรู้แก่ พนักงานส่วนตำบล คณะผู้บริหาร,สมาชิก สภา อบต.,ผู้นำชุมชน, ผู้นำหมู่บ้าน,ผู้ทรง คุณวุฒิ,ปราชญ์ชุมชน ฯลฯ	๕ โครงการ	๖๐๐,๐๐๐	๖๐๐,๐๐๐	๖๐๐,๐๐๐	๖๐๐,๐๐๐	๖๐๐,๐๐๐	จำนวนโครงการ ที่ดำเนินการ เพิ่มพูนความรู้	บุคลากรได้รับ ความรู้เพิ่มขึ้น สามารถทำงาน ได้อย่างมี ประสิทธิภาพ มากขึ้น	อบต.
โครงการจัดทำป้าย ประชาสัมพันธ์ทุก หมู่บ้านในเขตอบต./ จัดทำสื่อ ประชาสัมพันธ์ต่างๆ	เพื่อประชาสัมพันธ์ ข่าวสารต่างๆ	๘ หมู่บ้าน	๕๐,๐๐๐	๕๐,๐๐๐	๕๐,๐๐๐	๕๐,๐๐๐	๕๐,๐๐๐	จำนวนหมู่บ้านที่ ได้รับการบริการ	ประชาชน รับทราบข้อมูล ข่าวสารต่างๆ	กองช่าง

## ๕.๑ แผนงานบริหารงานทั่วไป

โครงการ	วัตถุประสงค์	เป้าหมาย (ผลผลิตของ โครงการ)	งบประมาณ					ตัวชี้วัด (KPI)	ผลที่คาดว่าจะ ได้รับ	หน่วยงาน รับผิดชอบ หลัก
			๒๕๖๖ (บาท)	๒๕๖๗ (บาท)	๒๕๖๘ (บาท)	๒๕๖๙ (บาท)	๒๕๗๐ (บาท)			
โครงการจัดการ เลือกตั้งนายกองค์การ บริหารส่วนตำบลย่าน ยาวและสมาชิก สภาองค์การบริหาร ส่วนตำบลย่านยาว	-เพื่อรณรงค์/ ประชาสัมพันธ์ให้ ประชาชนได้ทราบ ถึงการเลือกตั้งและ เพื่อให้การ ดำเนินงานเป็นไป ด้วยความเรียบร้อย มีประสิทธิภาพ	ประชาชน ได้ทราบถึง การเลือกตั้ง	๓๕๐,๐๐๐	๓๕๐,๐๐๐	๓๕๐,๐๐๐	๓๕๐,๐๐๐	๘๐๐,๐๐๐	ร้อยละของ ประชาชนที่มาใช้ สิทธิเลือกตั้ง	ประชาชนได้ ทราบถึงการ เลือกตั้งและ เพื่อให้การ ดำเนินการ เลือกตั้งเป็นไป ด้วยความ เรียบร้อย มี ประสิทธิภาพ	สป.

## ๕.๑ แผนงานบริหารงานทั่วไป

ที่	โครงการ	วัตถุประสงค์	เป้าหมาย (ผลผลิตของ โครงการ)	งบประมาณ					ตัวชี้วัด (KPI)	ผลที่คาดว่าจะ ได้รับ	หน่วยงาน รับผิดชอบ หลัก
				๒๕๖๖ (บาท)	๒๕๖๗ (บาท)	๒๕๖๘ (บาท)	๒๕๖๙ (บาท)	๒๕๗๐ (บาท)			
	โครงการจัดทำแผนที่ภาษี/ ทะเบียนทรัพย์สิน	เพื่อให้ประชาชน มีความรู้เพิ่มขึ้น	๕ โครงการ	๓๐๐,๐๐๐	๓๐๐,๐๐๐	๓๐๐,๐๐๐	๓๐๐,๐๐๐	๓๐๐,๐๐๐	จำนวน โครงการที่ ได้ ดำเนินการ	ประชาชนมี ความรู้เพิ่มขึ้น	อบต.
๑.	โครงการก่อสร้างโรงจอด รถเก็บขยะ	เพื่อให้ อบต.มี สถานที่ที่ใช้ใน การจอดรถเก็บ ขยะ	๕ โครงการ	๓๐๐,๐๐๐	๓๐๐,๐๐๐	๓๐๐,๐๐๐	๓๐๐,๐๐๐	๓๐๐,๐๐๐	จำนวน โครงการที่ ดำเนินการ	มีสถานที่ที่ใช้ ในการจอดรถ เก็บขยะ	กองช่าง
๑.	โครงการก่อสร้างรั้วที่ทำ การ อบต.ย่านยาว พร้อม ประตูปิด - เปิด ๒ บาน และก่อสร้างรั้วในสถานที่ ต่างๆในเขตพื้นที่ตำบล ย่านยาว และ(อาคาร สำนักงานที่ก่อสร้างใหม่ใน เขตพื้นที่ตำบลย่านยาว	เพื่อให้ประชาชน ได้รับความ ปลอดภัยใน ชีวิตและทรัพย์สิน	อบต. ย่านยาว, ๘ หมู่บ้าน	๑,๕๐๐,๐๐ ๐	๑,๕๐๐,๐๐ ๐	๑,๕๐๐,๐๐ ๐	๑,๕๐๐,๐๐ ๐	๑,๕๐๐,๐๐ ๐	จำนวน หมู่บ้าน และ อบต. ย่านยาวที่ ดำเนินการ	ประชาชน ได้รับความ ปลอดภัย ในชีวิตและ ทรัพย์สิน	กองช่าง

## ๕.๑ แผนงานบริหารงานทั่วไป

ที่	โครงการ	วัตถุประสงค์	เป้าหมาย (ผลผลิตของ โครงการ)	งบประมาณ					ตัวชี้วัด (KPI)	ผลที่คาดว่าจะ ได้รับ	หน่วยงาน รับผิดชอบ หลัก
				๒๕๖๖ (บาท)	๒๕๖๗ (บาท)	๒๕๖๘ (บาท)	๒๕๖๙ (บาท)	๒๕๗๐ (บาท)			
๒.	โครงการก่อสร้าง โรงจอดรถ ผู้มาติดต่องาน , ราชการ(บริเวณ หน้าที่ทำการอบต. ย่านยาว)	เพื่อให้ อบต.ย่านยาว มีสถานที่ที่ใช้ในการ จอดรถผู้มาติดต่อ งาน , ราชการต่างๆ	๕ โครงการ	๔๐๐,๐๐๐	๔๐๐,๐๐๐	๔๐๐,๐๐๐	๔๐๐,๐๐๐	๔๐๐,๐๐๐	จำนวน โครงการที่ ดำเนินการ	ประชาชนมี สถานที่ใช้ใน การจอดรถ เพื่อติดต่องาน ราชการต่างๆ	กองช่าง

## ๕.๑ แผนงานบริหารงานทั่วไป

ที่	โครงการ	วัตถุประสงค์	เป้าหมาย (ผลผลิตของ โครงการ)	งบประมาณ					ตัวชี้วัด (KPI)	ผลที่คาดว่าจะ ได้รับ	หน่วยงาน รับผิดชอบ หลัก
				๒๕๖๖ (บาท)	๒๕๖๗ (บาท)	๒๕๖๘ (บาท)	๒๕๖๙ (บาท)	๒๕๗๐ (บาท)			
๓.	โครงการส่งเสริม ปกป้องและ คุ้มครองสิทธิ เสรีภาพให้แก่ ประชาชนในตำบล ย่านยาว	เพื่อเป็นการดำเนินการ ให้สอดคล้องกับแผน สิทธิมนุษยชนแห่งชาติ ฉบับที่๓ และเป็นการ ส่งเสริม ปกป้องและ คุ้มครองสิทธิเสรีภาพ ให้แก่ประชาชนในตำบล ย่านยาว	๕ โครงการ	๓๐,๐๐๐	๓๐,๐๐๐	๓๐,๐๐๐	๓๐,๐๐๐	๓๐,๐๐๐	จำนวน โครงการ ที่ดำเนินการ	มีดำเนินการ สอดคล้องกับ แผนสิทธิ มนุษยชน แห่งชาติ ฉบับที่๓ และเป็นการ ส่งเสริม ปกป้อง และคุ้มครองสิทธิ เสรีภาพให้แก่ ประชาชนใน ตำบลย่านยาว	สป.
๔.	โครงการจ้างเหมา แรงงาน	เพื่อให้ประชาชน/ เยาวชนได้มีงานทำมี อาชีพเลี้ยงตนเองได้มี รายได้จุนเจือครอบครัว	๕ โครงการ	๕๐๐,๐๐๐	๕๐๐,๐๐๐	๕๐๐,๐๐๐	๕๐๐,๐๐๐	๕๐๐,๐๐๐	จำนวน โครงการ ที่ดำเนินการ	ประชาชน/ เยาวชนได้มีงาน ทำมีอาชีพเลี้ยง ตนเองได้มีรายได้ จุนเจือครอบครัว	สป.

## ๕.๑ แผนงานบริหารงานทั่วไป

ที่	โครงการ	วัตถุประสงค์	เป้าหมาย (ผลผลิตของโครงการ)	งบประมาณ					ตัวชี้วัด (KPI)	ผลที่คาดว่าจะ ได้รับ	หน่วยงาน รับผิดชอบ หลัก
				๒๕๖๖ (บาท)	๒๕๖๗ (บาท)	๒๕๖๘ (บาท)	๒๕๖๙ (บาท)	๒๕๗๐ (บาท)			
๕.	โครงการ ปรับปรุง/ ซ่อมแซม ทรัพย์สินต่างๆ ของ อบต.	เพื่อบำรุงรักษา ทรัพย์สินของ อบต. ให้อยู่ในสภาพดี	๕ โครงการ	๓๐๐,๐๐๐	๓๐๐,๐๐๐	๓๐๐,๐๐๐	๓๐๐,๐๐๐	๓๐๐,๐๐๐	จำนวนโครงการ ที่ ดำเนินการ	สามารถยืดอายุ การใช้งานของ ทรัพย์สินของ อบต.	กองช่าง

## ๕.๑ แผนงานบริหารงานทั่วไป

ที่	โครงการ	วัตถุประสงค์	เป้าหมาย (ผลผลิตของ โครงการ)	งบประมาณ					ตัวชี้วัด (KPI)	ผลที่คาดว่าจะ ได้รับ	หน่วยงาน รับผิดชอบ หลัก
				๒๕๖๖ (บาท)	๒๕๖๗ (บาท)	๒๕๖๘ (บาท)	๒๕๖๙ (บาท)	๒๕๗๐ (บาท)			
๖.	โครงการส่งเสริม/ สนับสนุน/ เผยแพร่ ประชาสัมพันธ์ การสร้าง ภูมิคุ้มกันของ สังคมในมิติทาง วัฒนธรรม	เพื่อสร้างให้ ครอบครัวอบอุ่น ชุมชนเข้มแข็งเป็น สังคมแห่งการ สร้างสรรค์ อยู่เย็น เป็นสุข	๕ โครงการ	๕๐,๐๐๐	๕๐,๐๐๐	๕๐,๐๐๐	๕๐,๐๐๐	๕๐,๐๐๐	จำนวน โครงการ ที่ ดำเนินการ	ชุมชนเข้มแข็ง เป็นสังคมแห่ง การ สร้างสรรค์ อยู่เย็นเป็นสุข	สป.
๗.	โครงการก่อสร้าง อาคารสำนักงาน ๒ ชั้น	เพื่อให้มีพื้นที่ ให้บริการอย่าง เพียงพอประชาชน ติดต่อราชการอย่าง สะดวก รวดเร็ว และรองรับการ ให้บริการประชาชน ในภารกิจถ่ายโอนสู่ ท้องถิ่นใน อนาคต	๕ โครงการ	๑๐,๐๐๐,๐๐ ๐	๑๐,๐๐๐,๐๐ ๐	๑๐,๐๐๐,๐๐ ๐	๑๐,๐๐๐,๐๐ ๐	๑๐,๐๐๐,๐๐ ๐	จำนวน โครงการ ที่ ดำเนินการ	ประชาชนมี พื้นที่ ให้บริการ อย่างเพียงพอ และติดต่อ ราชการอย่าง สะดวก รวดเร็ว	กองช่าง

## ๕.๑ แผนงานบริหารงานทั่วไป

ที่	โครงการ	วัตถุประสงค์	เป้าหมาย (ผลผลิตของ โครงการ)	งบประมาณ					ตัวชี้วัด (KPI)	ผลที่คาดว่าจะ ได้รับ	หน่วยงาน รับผิดชอบ หลัก
				๒๕๖๖ (บาท)	๒๕๖๗ (บาท)	๒๕๖๘ (บาท)	๒๕๖๙ (บาท)	๒๕๗๐ (บาท)			
๘.	โครงการจัดซื้อรถ แบคโฮ	เพื่อบริการ ประชาชนแก้ไข ปัญหาความ เดือดร้อนและ อำนวยความสะดวก ให้ ประชาชนในพื้นที่	๕ โครงการ	๔,๐๐๐,๐๐ ๐	๔,๐๐๐,๐๐ ๐	๔,๐๐๐,๐๐ ๐	๔,๐๐๐,๐๐ ๐	๔,๐๐๐,๐๐ ๐	จำนวน โครงการ ที่ดำเนินการ	บริการประชาชน และแก้ไขปัญหา ความเดือดร้อน และอำนวยความสะดวก สะดวกให้ ประชาชนใน พื้นที่	กองช่าง
๙.	โครงการติดตั้งถัง ดับเพลิง ประจำ หมู่บ้าน และที่ท่า การ อบต.ย่านยาว	เพื่อให้ประชาชน เกิดความ ปลอดภัยในชีวิต และทรัพย์สิน	๘ หมู่บ้าน อบต.ย่านยาว	๑,๐๐๐,๐๐ ๐	๑,๐๐๐,๐๐ ๐	๑,๐๐๐,๐๐ ๐	๑,๐๐๐,๐๐ ๐	๑,๐๐๐,๐๐ ๐	จำนวน หมู่บ้านและ อบต.ที่มีการ ติดตั้งถัง ดับเพลิง	ประชาชนเกิด ความปลอดภัยใน ชีวิตและ ทรัพย์สิน	สป.
๑๐.	โครงการจัดซื้อ รถบรรทุก ๖ ล้อ พร้อมดรัม	เพื่อบริการ ประชาชน อำนวยความสะดวก สะดวกให้ ประชาชนในพื้นที่	๕ โครงการ	๑,๐๐๐,๐๐ ๐	๑,๐๐๐,๐๐ ๐	๑,๐๐๐,๐๐ ๐	๑,๐๐๐,๐๐ ๐	๑,๐๐๐,๐๐ ๐	จำนวน โครงการ ที่ดำเนินการ	บริการประชาชน อำนวยความสะดวก สะดวกให้ ประชาชนใน พื้นที่	กองช่าง



## ๕.๑ แผนงานบริหารงานทั่วไป

ที่	โครงการ	วัตถุประสงค์	เป้าหมาย (ผลผลิตของ โครงการ)	งบประมาณ					ตัวชี้วัด (KPI)	ผลที่คาดว่าจะ ได้รับ	หน่วยงาน รับผิดชอบ หลัก
				๒๕๖๖ (บาท)	๒๕๖๗ (บาท)	๒๕๖๘ (บาท)	๒๕๖๙ (บาท)	๒๕๗๐ (บาท)			
๑.	โครงการจัดซื้อ รถบรรทุกน้ำ(ภัย แล้ง)	เพื่อบริการ ประชาชนแก้ไข ปัญหาความ เดือดร้อนและ อำนวยความสะดวกให้ ประชาชนในพื้นที่	๕ โครงการ	๓,๐๐๐,๐๐๐	๓,๐๐๐,๐๐๐	๓,๐๐๐,๐๐๐	๓,๐๐๐,๐๐๐	๓,๐๐๐,๐๐๐	จำนวน โครงการ ที่ดำเนินการ	บริการ ประชาชนและ แก้ไขปัญหา ความเดือดร้อน และอำนวยความสะดวก ให้ประชาชนใน พื้นที่	กองช่าง
๒.	โครงการจัดซื้อ รถบรรทุกน้ำ ดับเพลิงแบบ เอนกประสงค์	เพื่อให้บริการ ประชาชนและ รักษาความ ปลอดภัยในชีวิต และทรัพย์สินของ ประชาชน	๕ โครงการ	๓,๕๐๐,๐๐๐	๓,๕๐๐,๐๐๐	๓,๕๐๐,๐๐๐	๓,๕๐๐,๐๐๐	๓,๕๐๐,๐๐๐	จำนวน โครงการ ที่ดำเนินการ	ประชาชน มีคุณภาพชีวิต ที่ดีขึ้นและมี ความ ปลอดภัยใน ชีวิตและ ทรัพย์สิน	สป.

## ๕.๑ แผนงานบริหารงานทั่วไป

ที่	โครงการ	วัตถุประสงค์	เป้าหมาย (ผลผลิตของโครงการ)	งบประมาณ					ตัวชี้วัด (KPI)	ผลที่คาดว่าจะ ได้รับ	หน่วยงาน รับผิดชอบ หลัก
				๒๕๖๖ (บาท)	๒๕๖๗ (บาท)	๒๕๖๘ (บาท)	๒๕๖๙ (บาท)	๒๕๗๐ (บาท)			
๓.	โครงการเพิ่ม ประสิทธิภาพ การจัดเก็บภาษี	เพื่อเพิ่ม ประสิทธิภาพใน การจัดเก็บ รายได้ของ องค์การบริหาร ส่วนตำบลย่าน ยาว	๕ โครงการ	๓๐,๐๐๐	๓๐,๐๐๐	๓๐,๐๐๐	๓๐,๐๐๐	๓๐,๐๐๐	จำนวน โครงการ ที่ดำเนินการ	การจัดเก็บ รายได้ของ องค์การบริหาร ส่วนตำบลย่าน ยาวมีประสิทธิภาพ มากขึ้น	กองคลัง

ก.ยุทธศาสตร์จังหวัดที่ ๔ การยกระดับคุณภาพชีวิตของประชาชน

ข.ยุทธศาสตร์การพัฒนาของ อปท.ในเขตจังหวัดที่ ๖ การส่งเสริมสถาบันของชาติและการนำการเปลี่ยนแปลงด้านการบริหารและบริการเพื่อประโยชน์ของประชาชน

๕. ยุทธศาสตร์ การส่งเสริมสถาบันของชาติและการนำการเปลี่ยนแปลงด้านการบริหารและบริการเพื่อประโยชน์ของประชาชน

ที่	โครงการ	วัตถุประสงค์	เป้าหมาย (ผลผลิตของ โครงการ)	งบประมาณ					ตัวชี้วัด (KPI)	ผลที่คาดว่าจะ ได้รับ	หน่วยงาน รับผิดชอบ หลัก
				๒๕๖๖ (บาท)	๒๕๖๗ (บาท)	๒๕๖๘ (บาท)	๒๕๖๙ (บาท)	๒๕๗๐ (บาท)			
๒๔.	โครงการจัดทำ ป้าย/จุด ประชาสัมพันธ์ ประชาสัมพันธ์ (ประชาสัมพันธ์, เอกสาร,วารสาร, แผ่นพับต่างๆ)	เพื่อ ประชาสัมพันธ์ ให้ประชาชน ทราบข้อมูล โครงการต่างๆ	๘ หมู่บ้าน อบต.ย่าน ยาว	๕๐,๐๐๐	๕๐,๐๐๐	๕๐,๐๐๐	๕๐,๐๐๐	๕๐,๐๐๐	จำนวน หมู่บ้าน ที่มีการ ประชาสัมพันธ์	ประชาชนใน เขต อบต. ได้รับ ทราบ ข้อมูล ข่าวสารต่างๆ	กองช่าง
๒๕.	โครงการส่งเสริม ความรู้ในการ ปกครองในระบอบ ประชาธิปไตย , ระเบียบ และกฎหมาย ท้องถิ่นสำหรับ ผู้บริหาร, สมาชิก สภาท้องถิ่นและ ประชาชน	เพื่อให้ ประชาชน ผู้บริหาร, สมาชิกสภา ท้องถิ่น มี ความรู้ เกี่ยวกับ ระเบียบ, กฎหมายและ การปกครอง ในระบอบ	๕ โครงการ	๕๐,๐๐๐	๕๐,๐๐๐	๕๐,๐๐๐	๕๐,๐๐๐	๕๐,๐๐๐	จำนวน โครงการ ที่ดำเนินการ	ประชาชนมี ความเข้าใจใน ระบอบ ประชาธิปไตย ระเบียบ, กฎหมาย และมีความรู้ มากขึ้น	สป.

		ประชาธิปไตย									
--	--	-------------	--	--	--	--	--	--	--	--	--

๕.๑ แผนงานบริหารงานทั่วไป

## ๕.๒ แผนงานบริหารงานทั่วไป

ที่	โครงการ	วัตถุประสงค์	เป้าหมาย (ผลผลิตของ โครงการ)	งบประมาณ					ตัวชี้วัด (KPI)	ผลที่คาดว่าจะ ได้รับ	หน่วยงาน รับผิดชอบ หลัก
				๒๕๖๖ (บาท)	๒๕๖๗ (บาท)	๒๕๖๘ (บาท)	๒๕๖๙ (บาท)	๒๕๗๐ (บาท)			
๖.	โครงการพัฒนา ความรู้แก่เด็ก/ เยาวชน/ผู้นำ ชุมชน/ผู้นำ หมู่บ้าน	เพื่อให้เด็ก/ เยาวชน/ ประชาชนมี ความรู้ เพิ่มมากขึ้น	๕ โครงการ	๓๐๐,๐๐๐	๓๐๐,๐๐๐	๓๐๐,๐๐๐	๓๐๐,๐๐๐	๓๐๐,๐๐๐	จำนวนโครงการที่ ดำเนินการ	เด็ก/เยาวชน/ ประชาชนมี ความรู้ เพิ่มมากขึ้น	.สป./ ส่วนการ ศึกษา

๕.๑ แผนงานบริหารงานทั่วไป

ที่	โครงการ	วัตถุประสงค์	เป้าหมาย (ผลผลิตของ โครงการ)	งบประมาณ					ตัวชี้วัด (KPI)	ผลที่คาดว่าจะ ได้รับ	หน่วยงาน รับผิดชอบ หลัก
				๒๕๖๖ (บาท)	๒๕๖๗ (บาท)	๒๕๖๘ (บาท)	๒๕๖๙ (บาท)	๒๕๗๐ (บาท)			
๗.	โครงการเสริมสร้าง ความซื่อสัตย์ สุจริต และปลูกฝัง ทักษะ วัฒนธรรมที่ดีในการ ต่อต้านการทุจริต	เพื่อปลูกฝัง จิตสำนึกและ ค่านิยมที่ดีใน การต่อต้านการ ทุจริต	๕ โครงการ	๓๐,๐๐๐	๓๐,๐๐๐	๓๐,๐๐๐	๓๐,๐๐๐	๓๐,๐๐๐	จำนวน โครงการ ที่ดำเนินการ	คณะผู้บริหาร พนักงาน เจ้าหน้าที่อบต. ย่านยาวมี ความรู้และ ทัศนคติ วัฒนธรรมที่ดี ในการต่อต้าน การทุจริต	สป.

## ๕.๑ แผนงานบริหารงานทั่วไป

ที่	โครงการ	วัตถุประสงค์	เป้าหมาย (ผลผลิตของ โครงการ)	งบประมาณ					ตัวชี้วัด (KPI)	ผลที่คาดว่าจะ ได้รับ	หน่วยงาน รับผิดชอบ หลัก
				๒๕๖๖ (บาท)	๒๕๖๗ (บาท)	๒๕๖๘ (บาท)	๒๕๖๙ (บาท)	๒๕๗๐ (บาท)			
๘.	โครงการจ้าง สำรวจความพึง พอใจของ ผู้รับบริการ	เพื่อเป็นการ ปรับปรุงและพัฒนา งานด้านบริการให้มี คุณภาพ และ ประสิทธิภาพ	๕ โครงการ	๒๐,๐๐๐	๒๐,๐๐๐	๒๐,๐๐๐	๒๐,๐๐๐	๒๐,๐๐๐	จำนวน โครงการ ที่ดำเนินการ	งานด้านบริการ มีคุณภาพ และ มีประสิทธิภาพ มากขึ้น	สป.
๙.	โครงการลด ขั้นตอนและ ระยะเวลาการ ปฏิบัติราชการ	เพื่อให้ประชาชน ได้รับการบริการได้ อย่างสะดวก รวดเร็วและถูกต้อง	๕ โครงการ	๑๐,๐๐๐	๑๐,๐๐๐	๑๐,๐๐๐	๑๐,๐๐๐	๑๐,๐๐๐	จำนวน โครงการ ที่ดำเนินการ	ประชาชนได้รับ การบริการได้ อย่างสะดวก รวดเร็วและ ถูกต้องมากขึ้น	ทุกส่วน ราชการ

## ๕.๑ แผนงานบริหารงานทั่วไป

ที่	โครงการ	วัตถุประสงค์	เป้าหมาย (ผลผลิตของ โครงการ)	งบประมาณ					ตัวชี้วัด (KPI)	ผลที่คาดว่าจะ ได้รับ	หน่วยงาน รับผิดชอบ หลัก
				๒๕๖๖ (บาท)	๒๕๖๗ (บาท)	๒๕๖๘ (บาท)	๒๕๖๙ (บาท)	๒๕๗๐ (บาท)			
๓๐.	การติดป้าย ประชาสัมพันธ์ กรณีพบเห็นการ ทุจริต	เพื่อให้ประชาชน มีส่วนร่วมในการ ป้องกันการทุจริต	๕ โครงการ	๕๐,๐๐๐	๕๐,๐๐๐	๕๐,๐๐๐	๕๐,๐๐๐	๕๐,๐๐๐	จำนวน โครงการ ที่ดำเนินการ	ประชาชนมี ส่วนร่วมในการ ป้องกันการ ทุจริต	สป.



ก.ยุทธศาสตร์จังหวัดที่ ๔ การยกระดับคุณภาพชีวิตของประชาชน

ข.ยุทธศาสตร์การพัฒนาของ อปท.ในเขตจังหวัดที่ ๖ การส่งเสริมสถาบันของชาติและการนำการเปลี่ยนแปลงด้านการบริหารและบริการเพื่อประโยชน์ของประชาชน

๕. ยุทธศาสตร์ การส่งเสริมสถาบันของชาติและการนำการเปลี่ยนแปลงด้านการบริหารและบริการเพื่อประโยชน์ของประชาชน

๕.๑ แผนงานบริหารงานทั่วไป

ที่	โครงการ	วัตถุประสงค์	เป้าหมาย (ผลผลิตของโครงการ)	งบประมาณ					ตัวชี้วัด (KPI)	ผลที่คาดว่าจะ ได้รับ	หน่วยงาน รับผิดชอบ หลัก
				๒๕๖๖ (บาท)	๒๕๖๗ (บาท)	๒๕๖๘ (บาท)	๒๕๖๙ (บาท)	๒๕๗๐ (บาท)			
๑.	โครงการจ้างเหมา รถยนต์, จ้างเหมา รถบรรทุก, จ้างเหมา รถยนต์บรรทุกเพื่อเก็บ ขยะ พร้อมคนขับรถ และน้ำมัน เชื้อเพลิง ฯลฯ	เพื่อให้ ประชาชน ได้รับการ อำนวยความสะดวก และ บริการอย่าง ทันท่วงที	๕ โครงการ	๑๕๐,๐๐๐	๑๕๐,๐๐๐	๑๕๐,๐๐๐	๑๕๐,๐๐๐	๑๕๐,๐๐๐	จำนวนโครงการ ที่ดำเนินการ	ประชาชน ได้รับการ อำนวยความสะดวก และ บริการอย่าง รวดเร็ว ทันท่วงที	สป.

ก.ยุทธศาสตร์จังหวัดที่ ๔ การยกระดับคุณภาพชีวิตของประชาชน

ข.ยุทธศาสตร์การพัฒนาของ อปท.ในเขตจังหวัดที่ ๖ การส่งเสริมสถาบันของชาติและการนำการเปลี่ยนแปลงด้านการบริหารและบริการเพื่อประโยชน์ของประชาชน

๕. ยุทธศาสตร์ การส่งเสริมสถาบันของชาติและการนำการเปลี่ยนแปลงด้านการบริหารและบริการเพื่อประโยชน์ของประชาชน

๕.๑ แผนงานบริหารงานทั่วไป

ที่	โครงการ	วัตถุประสงค์	เป้าหมาย (ผลผลิตของโครงการ)	งบประมาณ					ตัวชี้วัด (KPI)	ผลที่คาดว่าจะ ได้รับ	หน่วยงาน รับผิดชอบ หลัก
				๒๕๖๖ (บาท)	๒๕๖๗ (บาท)	๒๕๖๘ (บาท)	๒๕๖๙ (บาท)	๒๕๗๐ (บาท)			
๑.	โครงการจัดกิจกรรม เสริมสร้าง ความสัมพันธ์อันดี ให้กับบุคลากรภายใน องค์กร/บุคคลอื่นๆ/ ประชาชนทั่วไป	เพื่อเสริมสร้าง ความสัมพันธ์อันดีต่อ กันและมีความ สามัคคีภายใน องค์กร	๕ โครงการ	๓๐,๐๐๐	๓๐,๐๐๐	๓๐,๐๐๐	๓๐,๐๐๐	๓๐,๐๐๐	จำนวน โครงการ ที่ดำเนินการ	บุคลากรเกิด ความสัมพันธ์ อันดีต่อกันและ มีความสามัคคี ภายในองค์กร ทำให้ การ ปฏิบัติงานเกิด ประสิทธิภาพ มากขึ้น	สป.

## ๕.๑ แผนงานบริหารงานทั่วไป

ที่	โครงการ	วัตถุประสงค์	เป้าหมาย (ผลผลิตของโครงการ)	งบประมาณ					ตัวชี้วัด (KPI)	ผลที่คาดว่าจะ ได้รับ	หน่วยงาน รับผิดชอบ หลัก
				๒๕๖๖ (บาท)	๒๕๖๗ (บาท)	๒๕๖๘ (บาท)	๒๕๖๙ (บาท)	๒๕๗๐ (บาท)			
๓.	โครงการพัฒนา/ ส่งเสริมคุณธรรมและ จริยธรรม, และ คุณธรรมจริยธรรม ในการป้องกันการ ทุจริต	เพื่อพัฒนา/ ส่งเสริม/ปลูก จิตสำนึกให้ พนักงาน, เจ้าหน้าที่ฯลฯ มี คุณธรรม จริยธรรม	๕ โครงการ	๕,๐๐๐	๕,๐๐๐	๕,๐๐๐	๕,๐๐๐	๕,๐๐๐	จำนวนโครงการ ที่ดำเนินการ	พนักงาน, เจ้าหน้าที่ฯลฯ มีคุณธรรม จริยธรรม เข้าใจหลักธรรม ของพระพุทธ- ศาสนา	สป.

## ๕.๑ แผนงานบริหารงานทั่วไป

ที่	โครงการ	วัตถุประสงค์	เป้าหมาย (ผลผลิตของโครงการ)	งบประมาณ					ตัวชี้วัด (KPI)	ผลที่คาดว่าจะ ได้รับ	หน่วยงาน รับผิดชอบ หลัก
				๒๕๖๖ (บาท)	๒๕๖๗ (บาท)	๒๕๖๘ (บาท)	๒๕๖๙ (บาท)	๒๕๗๐ (บาท)			
๕.	โครงการส่งเสริมการ ปฏิบัติงานตาม ประมวลจริยธรรม	เพื่อยึดถือเป็น หลักการและแนว ทางการปฏิบัติงาน ที่สร้างความโปร่งใส มีมาตรฐานในการ ปฏิบัติงานที่ชัดเจน และเป็นสากล	๕ โครงการ	๓,๐๐๐	๓,๐๐๐	๓,๐๐๐	๓,๐๐๐	๓,๐๐๐	จำนวน โครงการ ที่ดำเนินการ	พนักงาน, เจ้าหน้าที่ฯลฯ มีการปฏิบัติงาน ที่สร้างความ โปร่งใส มีมาตรฐานใน การปฏิบัติงาน	สป.

## ๕.๑ แผนงานบริหารงานทั่วไป

ที่	โครงการ	วัตถุประสงค์	เป้าหมาย (ผลผลิตของ โครงการ)	งบประมาณ					ตัวชี้วัด (KPI)	ผลที่คาดว่าจะ ได้รับ	หน่วยงาน รับผิดชอบ หลัก
				๒๕๖๖ (บาท)	๒๕๖๗ (บาท)	๒๕๖๘ (บาท)	๒๕๖๙ (บาท)	๒๕๗๐ (บาท)			
๕.	โครงการก่อสร้างอาคารเก็บพัสดุของกองคลัง อบต.ย่านยาว กว้าง ๖.๐๐ เมตร ระยะทางยาว ๒๐ เมตร	เพื่อเก็บพัสดุ ครุภัณฑ์ และฎีกา ของกองคลัง อบต.ย่านยาว	๕ โครงการ	๑,๒๐๐,๐๐๐	๑,๒๐๐,๐๐๐	๑,๒๐๐,๐๐๐	๑,๒๐๐,๐๐๐	๑,๒๐๐,๐๐๐	จำนวนโครงการที่ดำเนินการ	-สามารถเก็บรักษาพัสดุและครุภัณฑ์ของ อบต.ย่านยาวให้ปลอดภัยและครบถ้วน -สามารถเก็บรักษาฎีกาของกองคลังให้เป็นสัดส่วน เพื่อรอรับการตรวจจากหน่วยงาน	กองคลัง/ กองช่าง

๕.๑ แผนงานบริหารงานทั่วไป

ที่	โครงการ	วัตถุประสงค์	เป้าหมาย (ผลผลิตของ โครงการ)	งบประมาณ					ตัวชี้วัด (KPI)	ผลที่คาดว่าจะ ได้รับ	หน่วยงาน รับผิดชอบ หลัก
				๒๕๖๖ (บาท)	๒๕๖๗ (บาท)	๒๕๖๘ (บาท)	๒๕๖๙ (บาท)	๒๕๗๐ (บาท)			
๑.	โครงการก่อสร้าง/ ปรับปรุง/ซ่อมแซม อาคาร/ห้อง/เก็บ เอกสาร,วารสาร, หนังสือต่างๆ ฯลฯ ของส่วนราชการต่างๆ อบต.ย่านยาว	เพื่อเก็บ เอกสาร, วารสาร, หนังสือต่างๆ ฯลฯ อบต. ย่านยาว	๕ โครงการ	๑,๒๐๐,๐๐๐	๑,๒๐๐,๐๐๐	๑,๒๐๐,๐๐ ๐	๑,๒๐๐,๐๐ ๐	๑,๒๐๐,๐๐ ๐	จำนวน โครงการ ที่ ดำเนินการ	-สามารถเก็บ รักษาเอกสาร, วารสาร,หนังสือ ต่างๆ ฯลฯ อบต.ย่านยาวให้ ปลอดภัยและ ครบถ้วน เป็นระเบียบ เรียบร้อย	กองช่าง

## ๕.๑ แผนงานบริหารงานทั่วไป

ที่	โครงการ	วัตถุประสงค์	เป้าหมาย (ผลผลิตของโครงการ)	งบประมาณ					ตัวชี้วัด (KPI)	ผลที่คาดว่าจะ ได้รับ	หน่วยงาน รับผิดชอบ หลัก
				๒๕๖๖ (บาท)	๒๕๖๗ (บาท)	๒๕๖๘ (บาท)	๒๕๖๙ (บาท)	๒๕๗๐ (บาท)			
๗.	โครงการจัดซื้อ/ซ่อมแซมอุปกรณ์อ่านบัตรแบบอเนกประสงค์ (Smart Card Reader)	เพื่อรองรับการยกเลิกสำเนาเอกสาร (สำเนาทะเบียนบ้านและสำเนาบัตรประจำตัวประชาชน)	๕ โครงการ	๑๐,๐๐๐	๑๐,๐๐๐	๑๐,๐๐๐	๑๐,๐๐๐	๑๐,๐๐๐	จำนวนโครงการที่ดำเนินการ	-สามารถรองรับการยกเลิกสำเนาเอกสาร (สำเนาทะเบียนบ้านและสำเนาบัตรประจำตัวประชาชน) ทำให้การปฏิบัติงานมีประสิทธิภาพมากขึ้น	สป.

๕.๑ แผนงานบริหารงานทั่วไป

ที่	โครงการ	วัตถุประสงค์	เป้าหมาย (ผลผลิตของ โครงการ)	งบประมาณ					ตัวชี้วัด (KPI)	ผลที่คาดว่าจะ ได้รับ	หน่วยงาน รับผิดชอบ หลัก
				๒๕๖๖ (บาท)	๒๕๖๗ (บาท)	๒๕๖๘ (บาท)	๒๕๖๙ (บาท)	๒๕๗๐ (บาท)			
๘.	โครงการก่อสร้าง/เท ปูน/ฐานศาลพระภูมิ พร้อมปูกระเบื้อง ฯลฯ อบต. ย่านยาว	เพื่อใช้เป็นสถานที่ที่ เป็นฐานวางศาล พระภูมิ ของ อบต. ย่านยาว	๕ โครงการ	๒๕,๐๐๐	๒๕,๐๐๐	๒๕,๐๐๐	๒๕,๐๐๐	๒๕,๐๐๐	จำนวนโครงการ ที่ดำเนินการ	มีสถานที่ที่ใช้ เป็นที่/ฐาน/เพื่อ วางศาลพระภูมิ ของ อบต. ย่าน ยาว	กองช่าง
๙.	โครงการจัดซื้อศาล พระภูมิ พร้อมอุปกรณ์ ต่างๆ ฯลฯ อบต. ย่าน ยาว	เพื่อใช้เป็นสถานที่ สักการะ บูชา กราบไหว้ เพื่อ เป็นสิริมงคลในการ ทำงานเพื่อสร้าง ขวัญกำลังใจของ บุคลากร เจ้าหน้าที่ ฯลฯ อบต. ย่านยาว	๕ โครงการ	๒๐,๐๐๐	๒๐,๐๐๐	๒๐,๐๐๐	๒๐,๐๐๐	๒๐,๐๐๐	จำนวนโครงการ ที่ดำเนินการ	มีสถานที่ที่ไว้ สำหรับสักการะ บูชา กราบไหว้ เพื่อเป็นสิริ มงคลในการ ทำงานเพื่อสร้าง ขวัญกำลังใจ ของ บุคลากร เจ้าหน้าที่ ฯลฯ อบต. ย่านยาว	กองช่าง/ กองคลัง



## ๕.๑ แผนงานบริหารงานทั่วไป

ที่	โครงการ	วัตถุประสงค์	เป้าหมาย (ผลผลิตของโครงการ)	งบประมาณ					ตัวชี้วัด (KPI)	ผลที่คาดว่าจะ ได้รับ	หน่วยงาน รับผิดชอบ หลัก
				๒๕๖๖ (บาท)	๒๕๖๗ (บาท)	๒๕๖๘ (บาท)	๒๕๖๙ (บาท)	๒๕๗๐ (บาท)			
๑.	โครงการจัดซื้อ/ซ่อมแซมจอร์บภาพโปรเจคเตอร์	เพื่อให้ส่วนราชการทำงานอย่างมีประสิทธิภาพ	จัดซื้อ/ซ่อมแซมจอร์บภาพโปรเจคเตอร์	๑๕,๐๐๐	๑๕,๐๐๐	๑๕,๐๐๐	๑๕,๐๐๐	๑๕,๐๐๐	จำนวนประชาชน/ผู้เข้าร่วมประชุม, สัมมนาที่ได้รับประโยชน์จากการจัดซื้อ/ซ่อมแซมจอร์บภาพโปรเจคเตอร์	สามารถรองรับการจัดประชุม, สัมมนาต่างๆ ทำให้ส่วนราชการทำงานอย่างมีประสิทธิภาพมากขึ้น	สป.

## ๕.๑ แผนงานบริหารงานทั่วไป

ที่	โครงการ	วัตถุประสงค์	เป้าหมาย (ผลผลิตของ โครงการ)	งบประมาณ					ตัวชี้วัด (KPI)	ผลที่คาดว่าจะ จะได้รับ	หน่วยงาน รับผิดชอบ หลัก
				๒๕๖๖ (บาท)	๒๕๖๗ (บาท)	๒๕๖๘ (บาท)	๒๕๖๙ (บาท)	๒๕๗๐ (บาท)			
๔๑.	โครงการ อุดหนุนส่วน ราชการต่างๆ	เพื่อตอบสนอง นโยบายการ บริหารงานของ ภาครัฐต่างๆใน ชุมชน	๕ โครงการ	๕๐๐,๐๐๐	๕๐๐,๐๐๐	๕๐๐,๐๐๐	๕๐๐,๐๐๐	๕๐๐,๐๐๐	จำนวน โครงการที่ ดำเนินการ	ส่วนราชการ ในท้องที่ ให้บริการ ประชาชนใน พื้นที่ได้ทั่วถึงมี ประสิทธิภาพ	สป.

## ๕.๑ แผนงานบริหารงานทั่วไป

ที่	โครงการ	วัตถุประสงค์	เป้าหมาย (ผลผลิตของ โครงการ)	งบประมาณ					ตัวชี้วัด (KPI)	ผลที่คาดว่าจะ ได้รับ	หน่วยงาน รับผิดชอบหลัก
				๒๕๖๖ (บาท)	๒๕๖๗ (บาท)	๒๕๖๘ (บาท)	๒๕๖๙ (บาท)	๒๕๗๐ (บาท)			
๔๒.	โครงการ บริจาคโลหิต	เพื่อช่วย สนับสนุน สภากาชาดไทย และอำเภอ สามชุก	๕ โครงการ	๕๐,๐๐๐	๕๐,๐๐๐	๕๐,๐๐๐	๕๐,๐๐๐	๕๐,๐๐๐	จำนวน โครงการที่ ดำเนินการ	มีผู้บริจาค โลหิต มากขึ้นและมี เลือดไว้ สำรอง	สป.
๔๓.	โครงการ ให้บริการ Internet ตำบล	เพื่ออำนวยความสะดวกและ บริการข้อมูล ข่าวสาร แก่ประชาชน	๕ โครงการ	๑๐๐,๐๐๐	๑๐๐,๐๐๐	๑๐๐,๐๐๐	๑๐๐,๐๐๐	๑๐๐,๐๐๐	จำนวน โครงการที่ ดำเนินการ	ประชาชนมี แหล่งการ เรียนรู้เพิ่มขึ้น	สป.

ก.ยุทธศาสตร์จังหวัดที่ ๔ การยกระดับคุณภาพชีวิตของประชาชน

ข.ยุทธศาสตร์การพัฒนาของ อปท.ในเขตจังหวัดที่ ๖ การส่งเสริมสถาบันของชาติและการนำการเปลี่ยนแปลงด้านการบริหารและบริการเพื่อประโยชน์ของประชาชน

๕. ยุทธศาสตร์ การส่งเสริมสถาบันของชาติและการนำการเปลี่ยนแปลงด้านการบริหารและบริการเพื่อประโยชน์ของประชาชน

๕.๑ แผนงานบริหารงานทั่วไป

ที่	โครงการ	วัตถุประสงค์	เป้าหมาย (ผลผลิตของ โครงการ)	งบประมาณ					ตัวชี้วัด (KPI)	ผลที่คาดว่าจะ ได้รับ	หน่วยงาน รับผิดชอบ หลัก
				๒๕๖๖ (บาท)	๒๕๖๗ (บาท)	๒๕๖๘ (บาท)	๒๕๖๙ (บาท)	๒๕๗๐ (บาท)			
๔๔.	อุดหนุนโครงการ ศูนย์ปฏิบัติการ ร่วมในการ ช่วยเหลือ ประชาชนของ องค์กรปกครอง ส่วนท้องถิ่น	เพื่อให้เป็นศูนย์กลางขององค์กร ปกครองส่วนท้องถิ่นในเขตอำเภอ สามชุก ในการรวบรวมข้อมูลปัญหา ความต้องการของประชาชน และ เผยแพร่ ประชาสัมพันธ์ กฎหมาย ระเบียบ หนังสือสั่งการที่เกี่ยวข้องกับ การช่วยเหลือประชาชน ตลอดจนให้ คำปรึกษาแนะนำ หลักเกณฑ์และ วิธีการในการขอรับความช่วยเหลือใน ด้านต่างๆให้แก่ประชาชน ทั้งในด้าน สาธารณภัยการส่งเสริมและพัฒนา คุณภาพชีวิต โรคติดต่อหรือโรคระบาด ในท้องถิ่นอันจะสามารถดำเนินการ ช่วยเหลือประชาชนในพื้นที่ได้อย่าง มี ประสิทธิภาพ	๕ โครงการ	๒๐,๐๐๐	๒๐,๐๐๐	๒๐,๐๐๐	๒๐,๐๐๐	๒๐,๐๐๐	จำนวน โครงการที่ ดำเนินการ	อปท.มีศูนย์กลาง ใน การรวบรวมข้อมูล ปัญหาความต้องการ ของประชาชน ตลอดจนให้ คำปรึกษาแนะนำ หลักเกณฑ์และ วิธีการในการขอรับ ความช่วยเหลือใน ด้านต่างๆให้แก่ ประชาชน	สป.

๕.๑ แผนงานบริหารงานทั่วไป

ที่	โครงการ	วัตถุประสงค์	เป้าหมาย (ผลผลิตของโครงการ)	งบประมาณ					ตัวชี้วัด (KPI)	ผลที่คาดว่าจะได้รับ	หน่วยงาน รับผิดชอบหลัก
				๒๕๖๖ (บาท)	๒๕๖๗ (บาท)	๒๕๖๘ (บาท)	๒๕๖๙ (บาท)	๒๕๗๐ (บาท)			
๕.	จ้างเหมาคนงานปฏิบัติงานของ อบต. ย่านยาว	เพื่อส่งเสริมให้ประชาชน,เยาวชน, ฯลฯ มีงานทำมีอาชีพเลี้ยงตนเองได้และมีรายได้จุนเจือครอบครัว	๕ โครงการ	๙๐๐,๐๐๐	๙๐๐,๐๐๐	๙๐๐,๐๐๐	๙๐๐,๐๐๐	๙๐๐,๐๐๐	จำนวนโครงการที่ดำเนินการ	ประชาชน,เยาวชน, ฯลฯ ได้มีงานทำมีอาชีพเลี้ยงตนเองได้และมีรายได้จุนเจือครอบครัว	สป.
๖.	โครงการฝึกอบรมการเสริมสร้างคุณธรรม จริยธรรมในการปฏิบัติงานเพื่อพัฒนาบุคลากรประจำปีงบประมาณ พ.ศ. ๒๕๖๓	เพื่อพัฒนา/ส่งเสริม/ปลูกจิตสำนึกให้พนักงาน,เจ้าหน้าที่ ฯลฯ มีคุณธรรม จริยธรรม ในการปฏิบัติงาน	๕ โครงการ	๒๐,๐๐๐	๒๐,๐๐๐	๒๐,๐๐๐	๒๐,๐๐๐	๒๐,๐๐๐	จำนวนโครงการที่ดำเนินการ	พนักงาน, เจ้าหน้าที่ ฯลฯ มีคุณธรรมจริยธรรมในการปฏิบัติงาน	สป.

๑๖๖

๕.๑ แผนงานบริหารงานทั่วไป

ที่	โครงการ	วัตถุประสงค์	เป้าหมาย (ผลผลิตของโครงการ)	งบประมาณ					ตัวชี้วัด (KPI)	ผลที่คาดว่าจะได้รับ	หน่วยงาน รับผิดชอบ
				๒๕๖๖	๒๕๖๗	๒๕๖๘	๒๕๖๙	๒๕๗๐			









































๑๙.	โครงการก่อสร้างถนนคอนกรีตเสริมเหล็ก หมู่ที่ ๗	เพื่อให้ประชาชนได้รับความสะดวกสบายในการสัญจรไปมา	ก่อสร้างถนนคอนกรีตเสริมเหล็ก หมู่ที่ ๗ จากลาดยาง – บ้าน นางผึ้ง ฉายอรุณ พิวจราจรกว้าง ๓.๐๐ – ๔๐๐ เมตร ระยะทางยาว ๑,๐๐๐ เมตร	๑,๕๐๐,๐๐๐	๑,๕๐๐,๐๐๐	๑,๕๐๐,๐๐๐	๑,๕๐๐,๐๐๐	๑,๕๐๐,๐๐๐	จำนวนประชาชนที่ได้รับความสะดวกสบายในการก่อสร้างถนนคอนกรีตเสริมเหล็ก หมู่ที่ ๗ จากลาดยาง – บ้าน นางผึ้ง ฉายอรุณ พิวจราจรกว้าง ๓.๐๐ – ๔๐๐ เมตร ระยะทางยาว ๑,๐๐๐ เมตร	ประชาชนได้รับความสะดวกสบายในการสัญจรไปมามากขึ้น	กองช่าง
๒๐.	โครงการก่อสร้างถนนคอนกรีตเสริมเหล็ก หมู่ที่ ๗	เพื่อให้ประชาชนได้รับความสะดวกสบายในการสัญจรไปมา	ก่อสร้างถนนคอนกรีตเสริมเหล็ก หมู่ที่ ๗ จากสะพานปูน – บ้าน นายอำนาจ อยู่ไทย พิวจราจรกว้าง ๓.๐๐ – ๔๐๐ เมตร ระยะทางยาว ๑,๐๐๐	๑,๕๐๐,๐๐๐	๑,๕๐๐,๐๐๐	๑,๕๐๐,๐๐๐	๑,๕๐๐,๐๐๐	๑,๕๐๐,๐๐๐	จำนวนประชาชนที่ได้รับความสะดวกสบายในการก่อสร้างถนนคอนกรีตเสริมเหล็ก หมู่ที่ ๗ จากสะพานปูน – บ้าน นายอำนาจ อยู่ไทย พิวจราจรกว้าง ๓.๐๐ – ๔๐๐ เมตร ระยะทางยาว ๑,๐๐๐	ประชาชนได้รับความสะดวกสบายในการสัญจรไปมามากขึ้น	กองช่าง



๖.๑ แผนงานอุตสาหกรรมและการโยธา

ที่	โครงการ	วัตถุประสงค์	เป้าหมาย (ผลผลิตของโครงการ)	งบประมาณ					ตัวชี้วัด (KPI)	ผลที่คาดว่าจะ ได้รับ	หน่วยงาน รับผิดชอบ หลัก
				๒๕๖๖ (บาท)	๒๕๖๗ (บาท)	๒๕๖๘ (บาท)	๒๕๖๙ (บาท)	๒๕๗๐ (บาท)			
๒๑.	โครงการ ก่อสร้าง ถนน คอนกรีต เสริมเหล็ก หมู่ที่ ๗	เพื่อให้ ประชาชนได้รับ ความสะดวก สบายในการ สัญจรไปมา	ก่อสร้างถนน คอนกรีตเสริม เหล็ก หมู่ที่๗ จากไร่นาย จำเนียร พุ่ม จันทร์- นานาง สมนึก จันทร์ อ่วม ผิวจรรยา กว้าง ๓.๐๐ - ๔.๐๐ เมตร ระยะทางยาว ๘๐๐ เมตร	๑,๕๐๐,๐๐๐	๑,๕๐๐,๐๐๐	๑,๕๐๐,๐๐๐	๑,๕๐๐,๐๐๐	๑,๕๐๐,๐๐๐	จำนวนประชาชนที่ ได้รับความสะดวก สบายในการก่อสร้าง ถนนคสล. หมู่ที่๗ จากไร่นายจำเนียร พุ่มจันทร์- นานาง สมนึก จันทร์อ่วม ผิวจรรยา กว้าง ๓.๐๐ - ๔.๐๐ เมตร ระยะทางยาว ๘๐๐ เมตร	ประชาชน ได้รับ ความสะดวก สบายในการ สัญจรไปมา มากขึ้น	กองช่าง

๑๘๖

๖.๑ แผนงานอุตสาหกรรมและการโยธา

ที่	โครงการ	วัตถุประสงค์	เป้าหมาย	งบประมาณ	ตัวชี้วัด	ผลที่คาดว่าจะ	หน่วยงาน
-----	---------	--------------	----------	----------	-----------	---------------	----------

			(ผลผลิตของโครงการ)	๒๕๖๖ (บาท)	๒๕๖๗ (บาท)	๒๕๖๘ (บาท)	๒๕๖๙ (บาท)	๒๕๗๐ (บาท)	(KPI)	จะ ได้รับ	รับผิดชอบ หลัก
๒๒.	โครงการ ก่อสร้าง ถนน คอนกรีต เสริมเหล็ก หมู่ที่ ๗	เพื่อให้ ประชาชน ได้รับความ สะดวกสบาย ในการสัญจร ไปมา	ก่อสร้างถนน คอนกรีตเสริม เหล็ก หมู่ที่๗ จากลาดยาง- บ้านนายเยื่อน รักรุ่ง ผิวจราจร กว้าง ๓ - ๔ เมตร ระยะทาง ยาว ๘๐๐ เมตร	๑,๕๐๐,๐๐๐	๑,๕๐๐,๐๐๐	๑,๕๐๐,๐๐๐	๑,๕๐๐,๐๐๐	๑,๕๐๐,๐๐๐	จำนวนประชาชนที่ ได้รับความสะดวก สบายในการ ก่อสร้างถนนคสล. หมู่ที่๗ จากลาด ยาง-บ้านนายเยื่อน รักรุ่ง ผิวจราจร กว้าง ๓ - ๔ เมตร ระยะทางยาว ๘๐๐ ม.	ประชาชน ได้รับ ความสะดวก สบายในการ สัญจรไปมา มากขึ้น	กองช่าง
๒๓.	โครงการ ก่อสร้าง ถนน คอนกรีต เสริมเหล็ก หมู่ที่ ๗	เพื่อให้ ประชาชน ได้รับความ สะดวกสบาย ในการสัญจร ไปมา	ก่อสร้างถนน คอนกรีตเสริม เหล็ก หมู่ที่๗ จากลาดยาง-นา นายหีบ ปาลวงษ์ ผิวจราจรกว้าง ๓.๐๐ - ๔.๐๐ เมตร ระยะทาง ยาว ๘๐๐ เมตร	๑,๕๐๐,๐๐๐	๑,๕๐๐,๐๐๐	๑,๕๐๐,๐๐๐	๑,๕๐๐,๐๐๐	๑,๕๐๐,๐๐๐	จำนวนประชาชนที่ ได้รับความสะดวก สบายในการ ก่อสร้างถนนคสล. หมู่ที่๗ จากลาด ยาง-นายนายหีบ ปาลวงษ์ ผิวจราจร กว้าง ๓.๐๐ - ๔.๐๐ เมตร ระยะทางยาว ๘๐๐ เมตร	ประชาชน ได้รับ ความสะดวก สบายในการ สัญจรไปมา มากขึ้น	กองช่าง

ที่	โครงการ	วัตถุประสงค์	เป้าหมาย (ผลผลิตของโครงการ)	งบประมาณ					ตัวชี้วัด (KPI)	ผลที่คาดว่าจะ จะได้รับ	หน่วยงาน รับผิดชอบ หลัก
				๒๕๖๖ (บาท)	๒๕๖๗ (บาท)	๒๕๖๘ (บาท)	๒๕๖๙ (บาท)	๒๕๗๐ (บาท)			
๒๔.	โครงการ ก่อสร้าง ถนนคอนกรีต เสริมเหล็ก หมู่ที่ ๘	เพื่อให้ ประชาชน ได้รับความ สะดวกสบาย ในการสัญจรไป มา	ก่อสร้างถนน คอนกรีตเสริมเหล็ก หมู่ที่ ๘ จากนาง พยงค์ ัญญเจริญ -นางางวลี อู่ สุวรรณ - นางางสุ ชิน โตยอด ผิวจราจรกว้าง ๓.๐๐ - ๔.๐๐ เมตร ระยะทางยาว ๓,๐๐๐ เมตร	๔,๕๐๐,๐๐๐	๔,๕๐๐,๐๐๐	๔,๕๐๐,๐๐๐	๔,๕๐๐,๐๐๐	๔,๕๐๐,๐๐๐	จำนวนประชาชน ที่ได้รับความ สะดวก สบายในการ ก่อสร้างถนนคสล. หมู่ที่ ๘ จากนา นางพยงค์ ัญญ เจริญ -นางางวลี อู่สุวรรณ - นา นาง สุชิน โตยอด ผิว จราจรกว้าง ๓.๐๐ - ๔.๐๐ เมตร ระยะทาง ยาว ๓,๐๐๐ เมตร	ประชาชน ได้รับ ความสะดวก สบายในการ สัญจรไปมา มากขึ้น	กองช่าง

๑๘๘

## ๖.๑ แผนงานอุตสาหกรรมและการโยธา

ที่	โครงการ	วัตถุประสงค์	เป้าหมาย	งบประมาณ	ตัวชี้วัด	ผลที่คาดว่าจะ	หน่วยงาน
-----	---------	--------------	----------	----------	-----------	---------------	----------

			(ผลผลิตของโครงการ)	๒๕๖๖ (บาท)	๒๕๖๗ (บาท)	๒๕๖๘ (บาท)	๒๕๖๙ (บาท)	๒๕๗๐ (บาท)	(KPI)	ได้รับ	รับผิดชอบหลัก
๒๕.	โครงการก่อสร้างถนนคอนกรีตเสริมเหล็ก หมู่ที่ ๙	เพื่อให้ประชาชนได้รับความสะดวกสบายในการสัญจรไปมา	ก่อสร้างถนนคอนกรีตเสริมเหล็ก หมู่ที่ ๙ ต่อจากเดิม บ้านนายละเอียด อินทร -บ้านนางบุญส่ง ชาวพันธุ์ ผิว จราจรกว้าง ๓.๐๐ เมตร ระยะทางยาว ๔๐๐ เมตร	๖๐๐,๐๐๐	๖๐๐,๐๐๐	๖๐๐,๐๐๐	๖๐๐,๐๐๐	๖๐๐,๐๐๐	จำนวนประชาชนที่ได้รับความสะดวกสบายในการก่อสร้างถนนคสล. หมู่ที่ ๙ ต่อจากเดิมบ้านนายละเอียด อินทร -บ้านนางบุญส่ง ชาวพันธุ์ ผิว จราจรกว้าง ๓.๐๐ เมตร ระยะทางยาว ๔๐๐ เมตร	ประชาชนได้รับความสะดวกสบายในการสัญจรไปมามากขึ้น	กองช่าง

๑๘๙

๖.๑ แผนงานอุตสาหกรรมและการโยธา

ที่	โครงการ	วัตถุประสงค์	เป้าหมาย (ผลผลิตของโครงการ)	งบประมาณ					ตัวชี้วัด (KPI)	ผลที่คาดว่าจะได้รับ	หน่วยงานรับผิดชอบหลัก
				๒๕๖๖ (บาท)	๒๕๖๗ (บาท)	๒๕๖๘ (บาท)	๒๕๖๙ (บาท)	๒๕๗๐ (บาท)			











๓.	โครงการปรับปรุง/ซ่อมแซมถนนโดยการลงหินคลุก/พร้อมแต่งเกลี่ยเสร็จ หมู่ที่ ๒	เพื่อให้ประชาชนได้รับความสะดวกสบายในการสัญจรไปมา	ปรับปรุง/ซ่อมแซมถนนโดยการลงหินคลุก/พร้อมแต่งเกลี่ยเสร็จ หมู่ที่ ๒ จากหน้าบ้านนายสนธิยา – บึงควง ผิวจรรจกว้าง ๒.๕๐ เมตร ระยะทางยาว	๔๐๐,๐๐๐	๔๐๐,๐๐๐	๔๐๐,๐๐๐	๔๐๐,๐๐๐	๔๐๐,๐๐๐	จำนวนประชาชนที่ได้รับความสะดวกสบายในการปรับปรุง/ซ่อมแซมถนนโดยการลงหินคลุก/พร้อมแต่งเกลี่ยเสร็จ หมู่ที่ ๒ จากหน้าบ้านนายสนธิยา – บึงควง ผิวจรรจกว้าง ๒.๕๐ เมตร ระยะทางยาว ๓,๐๐๐ ม.	ประชาชนได้รับความสะดวกสบายในการคมนาคม	กองช่าง
๔.	โครงการปรับปรุง/ซ่อมแซมถนนโดยการลงหินคลุก/พร้อมแต่งเกลี่ยเสร็จ หมู่ที่ ๒	เพื่อให้ประชาชนได้รับความสะดวกสบายในการสัญจรไปมา	ปรับปรุง/ซ่อมแซมถนนโดยการลงหินคลุก/พร้อมแต่งเกลี่ยเสร็จ หมู่ที่ ๒ จากถนนลาดยางเดิม – นานายปรีชา สุวรรณประทีป ผิวจรรจกว้าง ๒.๕๐ เมตร ระยะทางยาว ๑๐๐ ม.	๒๐,๐๐๐	๒๐,๐๐๐	๒๐,๐๐๐	๒๐,๐๐๐	๒๐,๐๐๐	จำนวนประชาชนที่ได้รับความสะดวกสบายในการปรับปรุง/ซ่อมแซมถนนโดยการลงหินคลุก/พร้อมแต่งเกลี่ยเสร็จ หมู่ที่ ๒ จากถนนลาดยางเดิม – นานายปรีชา สุวรรณประทีป ผิวจรรจกว้าง ๒.๕๐ เมตร ระยะทางยาว ๑๐๐ ม.	ประชาชนได้รับความสะดวกสบายในการคมนาคม	กองช่าง

ที่	โครงการ	วัตถุประสงค์	เป้าหมาย (ผลผลิตของโครงการ)	งบประมาณ					ตัวชี้วัด (KPI)	ผลที่คาดว่าจะ ได้รับ	หน่วยงาน รับผิดชอบ หลัก
				๒๕๖๖ (บาท)	๒๕๖๗ (บาท)	๒๕๖๘ (บาท)	๒๕๖๙ (บาท)	๒๕๗๐ (บาท)			
๕.	โครงการ ปรับปรุง/ซ่อมแซม ถนนโดยการลงหิน คลุก/พร้อมแต่ง เกลี่ยเสร็จ หมู่ที่ ๒	เพื่อให้ ประชาชนได้รับ ความสะดวก สบายในการ สัญจรไปมา	ปรับปรุง/ซ่อมแซม ถนนโดยการลงหิน คลุก/พร้อมแต่งเกลี่ย เสร็จ หมู่ที่ ๒ จาก ถนนลาดยางเดิม - บ้านนายชะโอน เปรม ปรีดา ผิวจราจรกว้าง ๓.๐๐ เมตร ระยะทาง ยาว ๔๐๐ เมตร	๖๐,๐๐๐	๖๐,๐๐๐	๖๐,๐๐๐	๖๐,๐๐๐	๖๐,๐๐๐	จำนวนประชาชนที่ได้รับ ความสะดวกสบายใน การปรับปรุง/ซ่อมแซม ถนนโดยลงหินคลุกฯ หมู่ ที่ ๒ จากถนนลาดยาง เดิม -บ้านนายชะโอน เปรมปรีดา ผิวจราจร กว้าง ๓.๐๐ม. ระยะทาง ยาว ๔๐๐ ม.	ประชาชน ได้รับ ความ สะดวก สบายในการ คมนาคม	กองช่าง
๖.	โครงการปรับปรุง/ ซ่อมแซมถนนโดย การลงหินคลุก/ พร้อมแต่งเกลี่ย เสร็จ หมู่ที่ ๒	เพื่อให้ ประชาชนได้รับ ความสะดวก สบายในการ สัญจรไปมา	ปรับปรุง/ซ่อมแซม ถนนโดยการลงหิน คลุก/พร้อมแต่งเกลี่ย เสร็จ หมู่ที่ ๒ จาก ถนนลาดยางเดิม - นายนายประจวบ ศรี นาค ผิวจราจรกว้าง ๓.๐๐ เมตร ระยะทาง ยาว ๔๐๐ เมตร	๖๐,๐๐๐	๖๐,๐๐๐	๖๐,๐๐๐	๖๐,๐๐๐	๖๐,๐๐๐	จำนวนประชาชนที่ได้รับ ความสะดวกสบายใน การปรับปรุง/ซ่อมแซม ถนนโดยการลงหินคลุก/ พร้อมแต่งเกลี่ยเสร็จ หมู่ ที่ ๒ จากถนนลาดยาง เดิม -นายนายประจวบ ศรีนาค ผิวจราจรกว้าง ๓.๐๐ เมตร ระยะทาง ยาว ๔๐๐ เมตร	ประชาชน ได้รับ ความ สะดวก สบายในการ คมนาคม	กองช่าง

ที่	โครงการ	วัตถุประสงค์	เป้าหมาย (ผลผลิตของโครงการ)	งบประมาณ					ตัวชี้วัด (KPI)	ผลที่คาดว่าจะ ได้รับ	หน่วยงาน รับผิดชอบ หลัก
				๒๕๖๖ (บาท)	๒๕๖๗ (บาท)	๒๕๖๘ (บาท)	๒๕๖๙ (บาท)	๒๕๗๐ (บาท)			
๗.	โครงการ ปรับปรุง/ ซ่อมแซมถนน โดยการลงหิน คลุก/พร้อม แต่งเกลี่ยเสร็จ หมู่ที่ ๒	เพื่อให้ ประชาชน ได้รับความ สะดวก สบายในการ สัญจรไปมา	ปรับปรุง/ซ่อมแซม ถนนโดยการลงหิน คลุก/พร้อมแต่งเกลี่ย เสร็จ หมู่ที่ ๒ จากถนน สาธารณะ -บริเวณ นายนายประกาย ปทุมานนท์ ระยะทาง ยาว ๔๐๐ เมตร	๖๐,๐๐๐	๖๐,๐๐๐	๖๐,๐๐๐	๖๐,๐๐๐	๖๐,๐๐๐	จำนวนประชาชนที่ได้รับ ความสะดวกสบายในการ ปรับปรุง/ซ่อมแซมถนน โดยลงหินคลุกฯ หมู่ที่ ๒ จากถนนสาธารณะ - บริเวณนายนายประกาย ปทุมานนท์ ระยะทางยาว ๔๐๐ เมตร	ประชาชน ได้รับ ความ สะดวก สบายในการ คมนาคม	กองช่าง
๘.	โครงการ ปรับปรุง/ ซ่อมแซมถนน โดยการลงหิน คลุก/พร้อม แต่งเกลี่ยเสร็จ หมู่ที่ ๒	เพื่อให้ ประชาชน ได้รับความ สะดวก สบายในการ สัญจรไปมา	ปรับปรุง/ซ่อมแซม ถนนโดยการลงหิน คลุก/พร้อมแต่งเกลี่ย เสร็จ หมู่ที่ ๒ จากถนน สาธารณะ -นายนาย ไกรสร มณีอินทร์ ระยะทางยาว ๔๐๐ เมตร	๖๐,๐๐๐	๖๐,๐๐๐	๖๐,๐๐๐	๖๐,๐๐๐	๖๐,๐๐๐	จำนวนประชาชนที่ได้รับ ความสะดวกสบายในการ ปรับปรุง/ซ่อมแซมถนน โดยการลงหินคลุก/พร้อม แต่งเกลี่ยเสร็จ หมู่ที่ ๒ จากถนนสาธารณะ -นา นายไกรสร มณีอินทร์ ระยะทางยาว ๔๐๐ เมตร	ประชาชน ได้รับ ความ สะดวก สบายในการ คมนาคม	กองช่าง

## ๖.๑ แผนงานอุตสาหกรรมและการโยธา

ที่	โครงการ	วัตถุประสงค์	เป้าหมาย (ผลผลิตของโครงการ)	งบประมาณ					ตัวชี้วัด (KPI)	ผลที่คาดว่าจะ ได้รับ	หน่วยงาน รับผิดชอบ หลัก
				๒๕๖๖ (บาท)	๒๕๖๗ (บาท)	๒๕๖๘ (บาท)	๒๕๖๙ (บาท)	๒๕๗๐ (บาท)			
๙.	โครงการ ปรับปรุง/ ซ่อมแซมถนน โดยการลงหิน คลุก/พร้อมแต่ง เกลี่ยเสร็จ หมู่ที่ ๒	เพื่อให้ ประชาชน ได้รับความ สะดวก สบายในการ สัญจรไปมา	-ปรับปรุง/ซ่อมแซม ถนนโดยการลงหิน คลุก/พร้อมแต่งเกลี่ย เสร็จ หมู่ที่ ๒ จาก บ้านนายพิเชษฐ์ ม่วง ศรีงาม –บ้านนาย หยวน แก้วเรืองผิว จรจรกว้าง ๓.๐๐ เมตร ระยะทางยาว ๑,๐๐๐ เมตร	๑๕๐,๐๐๐	๑๕๐,๐๐๐	๑๕๐,๐๐๐	๑๕๐,๐๐๐	๑๕๐,๐๐๐	จำนวนประชาชนที่ ได้รับความ สะดวกสบายในการ ปรับปรุง/ซ่อมแซม ถนนโดยลงหินคลุกฯ หมู่ที่ ๒จากบ้านนาย พิเชษฐ์ ม่วงศรีงาม – บ้านนายหยวน แก้ว เรืองผิวจรจรกว้าง ๓.๐๐ เมตร ระยะทาง ยาว ๑,๐๐๐ม. จำนวนประชาชนที่ ได้รับความ สะดวก สบายในการ คมนาคม	ประชาชน ได้รับ ความ สะดวก สบายในการ คมนาคม	กองช่าง
๑๐.	โครงการ ปรับปรุง/ ซ่อมแซมถนน โดยการลงหิน คลุก/พร้อมแต่ง เกลี่ยเสร็จ หมู่ที่ ๓	เพื่อให้ ประชาชน ได้รับความ สะดวก สบายในการ สัญจรไปมา	-ปรับปรุง/ซ่อมแซม ถนนโดยการลงหิน คลุก/พร้อมแต่งเกลี่ย เสร็จ หมู่ที่ ๓ จากนา นายประสิทธิ์ สม ประสงค์ -นางนาง สุรินทร์ พลายแก้ว (แยกในทุ่ง) ผิวจรจรกว้าง ๒.๕๐ เมตร ระยะทางยาว ๘๐๐ เมตร	๑๐๐,๐๐๐	๑๐๐,๐๐๐	๑๐๐,๐๐๐	๑๐๐,๐๐๐	๑๐๐,๐๐๐	จำนวนประชาชนที่ ได้รับความ สะดวกสบายในการ ปรับปรุง/ซ่อมแซม ถนนโดยการลงหินคลุก ฯ หมู่ที่ ๓ จากนายนาย ประสิทธิ์ สมประสงค์ - นางนางสุรินทร์ พลาย แก้ว(แยกในทุ่ง)ผิว จรจรกว้าง ๒.๕๐ ม.	ประชาชน ได้รับ ความ สะดวก สบายในการ คมนาคม	กองช่าง

									ระยะทางยาว ๘๐๐ ม.		
--	--	--	--	--	--	--	--	--	-------------------	--	--

## ๖.๑ แผนงานอุตสาหกรรมและการโยธา

ที่	โครงการ	วัตถุประสงค์	เป้าหมาย (ผลผลิตของโครงการ)	งบประมาณ					ตัวชี้วัด (KPI)	ผลที่คาดว่าจะได้รับ	หน่วยงาน รับผิดชอบ หลัก
				๒๕๖๖ (บาท)	๒๕๖๗ (บาท)	๒๕๖๘ (บาท)	๒๕๖๙ (บาท)	๒๕๗๐ (บาท)			
๑๑.	โครงการปรับปรุง/ซ่อมแซมถนนโดยการลงหินคลุก/พร้อมแต่งเกลี่ยเสร็จ หมู่ที่ ๓	เพื่อให้ประชาชนได้รับความสะดวกสบายในการสัญจรไปมา	ปรับปรุง/ซ่อมแซมถนนโดยการลงหินคลุก/พร้อมแต่งเกลี่ยเสร็จ หมู่ที่ ๓ เริ่มจากถนนลาดยางหน้าเรือนพิณวิไลรีสอร์ท - วนายอนนท์ อังกานนท์ ผิวจรรจร กว้าง ๒.๕๐ ม. ระยะทางยาว ๙๐๐ ม.	๑๐๐,๐๐๐	๑๐๐,๐๐๐	๑๐๐,๐๐๐	๑๐๐,๐๐๐	๑๒๐,๐๐๐	จำนวนประชาชนที่ได้รับความสะดวกสบายในการปรับปรุง/ซ่อมแซมถนนโดยลงหินคลุกฯ หมู่ที่ ๓ เริ่มจากถนนลาดยางหน้าเรือนพิณวิไลรีสอร์ท - วนายอนนท์ อังกานนท์ ผิวจรรจร กว้าง ๒.๕๐ ม. ระยะทางยาว ๙๐๐ ม.	ประชาชนได้รับความสะดวกสบายในการคมนาคม	กองช่าง

## ๖.๑ แผนงานอุตสาหกรรมและการโยธา

ที่	โครงการ	วัตถุประสงค์	เป้าหมาย (ผลผลิตของโครงการ)	งบประมาณ					ตัวชี้วัด (KPI)	ผลที่คาดว่าจะได้รับ	หน่วยงาน รับผิดชอบหลัก
				๒๕๖๖ (บาท)	๒๕๖๗ (บาท)	๒๕๖๘ (บาท)	๒๕๖๙ (บาท)	๒๕๗๐ (บาท)			
๑๒.	โครงการปรับปรุง/ซ่อมแซมถนนโดยการลงหินคลุก/พร้อมแต่งเกลี่ยเสร็จ หมู่ที่ ๓	เพื่อให้ประชาชนได้รับความสะดวกสบายในการสัญจรไปมา	ปรับปรุง/ซ่อมแซมถนนโดยการลงหินคลุก/พร้อมแต่งเกลี่ยเสร็จ หมู่ที่ ๓ จากบ้านนางจุ อินสว่าง - ถนนสายกลางทุ่ง ม.๒ และแยกจากนายนายบุญเรือง พุ่มประเสริฐ - นานายประกาย และแยกจากนายนายประกาย - นานายทศพร สมประสงค์ ผิวจรรยาจรรกว้าง ๒.๕๐ ม. ระยะทางยาวรวม ๒,๒๐๐ ม.	๒๕๐,๐๐๐	๒๕๐,๐๐๐	๒๕๐,๐๐๐	๒๕๐,๐๐๐	๒๕๐,๐๐๐	จำนวนประชาชนที่ได้รับความสะดวกสบายในการปรับปรุง/ซ่อมแซมถนนโดยการลงหินคลุกฯ หมู่ที่ ๓ จากบ้านนางจุ อินสว่าง - ถนนสายกลางทุ่ง ม.๒ และแยกจากนายนายบุญเรือง พุ่มประเสริฐ - นานายประกาย และแยกจากนายนายประกาย - นานายทศพร สมประสงค์ ผิวจรรยาจรรกว้าง ๒.๕๐ ม. ระยะทางยาวรวม ๒,๒๐๐ ม.	ประชาชนได้รับความสะดวกสบายในการคมนาคม	กองช่าง

ที่	โครงการ	วัตถุประสงค์	เป้าหมาย (ผลผลิตของโครงการ)	งบประมาณ					ตัวชี้วัด (KPI)	ผลที่คาดว่าจะได้รับ	หน่วยงาน รับผิดชอบหลัก
				๒๕๖๖ (บาท)	๒๕๖๗ (บาท)	๒๕๖๘ (บาท)	๒๕๖๙ (บาท)	๒๕๗๐ (บาท)			
๑๓.	โครงการปรับปรุง/ซ่อมแซมถนนโดยการลงหินคลุก/พร้อมแต่งเกลี่ยเสร็จ หมู่ที่ ๓	เพื่อให้ประชาชนได้รับความสะดวกสบายในการสัญจรไปมา	ปรับปรุง/ซ่อมแซมถนนโดยการลงหินคลุก/พร้อมแต่งเกลี่ย หมู่ที่ ๓ จากนายประกอบ มังกร – บ้านนายสว่าง ศรีนาค เลียบคูส่งน้ำ และแยกจากนายสุธน ศีลา – ถนนคอนกรีตสายหนองแขม – ห้วยเจริญ ผิวจรรจรกว้าง ๓.๐๐ เมตร ระยะทางยาว ๑,๒๐๐ เมตร	๑๕๐,๐๐๐	๑๕๐,๐๐๐	๑๕๐,๐๐๐	๑๕๐,๐๐๐	๑๕๐,๐๐๐	จำนวนประชาชนที่ได้รับความสะดวกสบายในการปรับปรุง/ซ่อมแซมถนนโดยลงหินคลุก/พร้อมแต่งเกลี่ยเสร็จ หมู่ที่ ๓ จากนายประกอบ มังกร – บ้านนายสว่าง ศรีนาค เลียบคูส่งน้ำ และแยกจากนายสุธน ศีลา – ถนนคอนกรีตสายหนองแขม – ห้วยเจริญ ผิวจรรจรกว้าง ๓.๐๐ เมตร ระยะทางยาว ๑,๒๐๐ เมตร	ประชาชนได้รับความสะดวกสบายในการคมนาคม	กองช่าง

๖.๑ แผนงานอุตสาหกรรมและการโยธา

ที่	โครงการ	วัตถุประสงค์	เป้าหมาย	งบประมาณ	ตัวชี้วัด	ผลที่คาดว่าจะได้รับ	หน่วยงาน
-----	---------	--------------	----------	----------	-----------	---------------------	----------



			(ผลผลิตของโครงการ)	๒๕๖๖ (บาท)	๒๕๖๗ (บาท)	๒๕๖๘ (บาท)	๒๕๖๙ (บาท)	๒๕๗๐ (บาท)	(KPI)	ว่าจะ ได้รับ	รับผิดชอบ หลัก
๑๔.	โครงการ ปรับปรุง/ ซ่อมแซมถนนโดย การลงหินคลุก/ พร้อมแต่งเกลี่ย เสร็จ หมู่ที่ ๕	เพื่อให้ ประชาชน ได้รับความ สะดวก สบายในการ สัญจรไปมา	ปรับปรุง/ซ่อมแซม ถนนโดยการลงหิน คลุก/พร้อมแต่ง เกลี่ยเสร็จ หมู่ที่ ๕ จากคลองเรือ – หนองน้ำขาว ระยะทางยาว ๖๐๐ ม.	๑๐๐,๐๐๐	๑๐๐,๐๐๐	๑๐๐,๐๐๐	๑๐๐,๐๐๐	๑๐๐,๐๐๐	จำนวนประชาชนที่ ได้รับความ สะดวกสบายในการ ปรับปรุง/ซ่อมแซม ถนนโดยลงหินคลุกฯ หมู่ที่ ๕ จากคลองเรือ – หนองน้ำขาว ระยะทางยาว ๖๐๐ ม.	ประชาชน ได้รับ ความ สะดวก สบายใน การ คมนาคม	กองช่าง
๑๕.	โครงการ ปรับปรุง/ ซ่อมแซมถนนโดย การลงหินคลุก/ พร้อมแต่งเกลี่ย เสร็จ หมู่ที่ ๕	เพื่อให้ ประชาชน ได้รับความ สะดวก สบายในการ สัญจรไปมา	ปรับปรุง/ซ่อมแซม ถนนโดยการลงหิน คลุก/พร้อมแต่ง เกลี่ยเสร็จ หมู่ที่ ๕ จากถนนคอนกรีต – บ้านนายบุญชู เกิดแก้ว ระยะทางยาว ๒๐๐ ม.	๕๐,๐๐๐	๕๐,๐๐๐	๕๐,๐๐๐	๕๐,๐๐๐	๕๐,๐๐๐	จำนวนประชาชนที่ ได้รับความ สะดวกสบายในการ ปรับปรุง/ซ่อมแซม ถนนโดยการลงหินคลุก ฯ หมู่ที่ ๕ จากถนน คอนกรีต – บ้านนาย บุญชู เกิดแก้ว ระยะทางยาว ๒๐๐ ม.	ประชาชน ได้รับ ความ สะดวก สบายใน การ คมนาคม	กองช่าง

## ๖.๑ แผนงานอุตสาหกรรมและการโยธา

ที่	โครงการ	วัตถุประสงค์	เป้าหมาย	งบประมาณ	ตัวชี้วัด	ผลที่คาดหวัง	หน่วยงาน
-----	---------	--------------	----------	----------	-----------	--------------	----------

			(ผลผลิตของโครงการ)	๒๕๖๖ (บาท)	๒๕๖๗ (บาท)	๒๕๖๘ (บาท)	๒๕๖๙ (บาท)	๒๕๗๐ (บาท)	(KPI)	ว่าจะ ได้รับ	รับผิดชอบ หลัก
๑๖.	โครงการ ปรับปรุง/ ซ่อมแซมถนน โดยการลงหิน คลุก/พร้อม แต่งเกลี่ยเสร็จ หมู่ที่ ๕	เพื่อให้ ประชาชนได้รับ ความสะดวก สบายในการ สัญจรไปมา	ปรับปรุง/ซ่อมแซม ถนนโดยการลงหิน คลุก/พร้อมแต่งเกลี่ย เสร็จ หมู่ที่ ๕ จากตีน สะพานคลอง ชลประทาน – หมู่ที่ ๘ กว้าง ๓.๐๐ ม. ระยะทางยาว ๑,๐๐๐ ม.	๑๕๐,๐๐๐	๑๕๐,๐๐๐	๑๕๐,๐๐๐	๑๕๐,๐๐๐	๑๕๐,๐๐๐	จำนวนประชาชนที่ ได้รับความ สะดวกสบายในการ ปรับปรุง/ซ่อมแซม ถนนโดยลงหินคลุกฯ หมู่ที่ ๕ จากตีน สะพานคลอง ชลประทาน – หมู่ที่ ๘ กว้าง ๓.๐๐ม.	ประชาชน ได้รับ ความ สะดวก สบายใน การ คมนาคม	กองช่าง
๑๗.	โครงการ ปรับปรุง/ ซ่อมแซมถนน โดยการลงหิน คลุก/พร้อม แต่งเกลี่ยเสร็จ หมู่ที่ ๕	เพื่อให้ ประชาชนได้รับ ความสะดวก สบายในการ สัญจรไปมา	ปรับปรุง/ซ่อมแซม ถนนโดยการลงหิน คลุก/พร้อมแต่งเกลี่ย เสร็จ หมู่ที่ ๕ จาก คลองชลประทาน – นายนายประสาน เวช สุวรรณ กว้าง ๒.๕๐ เมตร ระยะทางยาว ๑,๐๐๐ เมตร	๑๐๐,๐๐๐	๑๐๐,๐๐๐	๑๐๐,๐๐๐	๑๐๐,๐๐๐	๑๐๐,๐๐๐	ระยะทางยาว ๑,๐๐๐ ม. จำนวนประชาชนที่ ได้รับความ สะดวกสบายในการ ปรับปรุง/ซ่อมแซม ถนนโดยการลงหิน คลุกฯ หมู่ที่ ๕ จาก คลองชลประทาน – นายนายประสาน เวช สุวรรณกว้าง ๒.๕๐ เมตร ระยะทางยาว ๑,๐๐๐ เมตร	ประชาชน ได้รับ ความ สะดวก สบายใน การ คมนาคม	กองช่าง



๑๘.	โครงการปรับปรุง/ซ่อมแซมถนนโดยการลงหินคลุก/พร้อมแต่งเกลี่ยเสร็จ หมู่ที่ ๕	เพื่อให้ประชาชนได้รับความสะดวกสบายในการสัญจรไปมา	ปรับปรุง/ซ่อมแซมถนนโดยการลงหินคลุก/พร้อมแต่งเกลี่ยเสร็จ หมู่ที่ ๕ จากบ้านนางไพเราะ อุดมผล - นานางเพ็ญศรี มั่นไทรทอง ระยะทางยาว ๑,๒๐๐ ม.	๒๐๐,๐๐๐	๒๐๐,๐๐๐	๒๐๐,๐๐๐	๒๐๐,๐๐๐	๒๐๐,๐๐๐	จำนวนประชาชนที่ได้รับความสะดวกสบายในการปรับปรุง/ซ่อมแซมถนนโดยลงหินคลุกฯ หมู่ที่ ๕ จากบ้านนางไพเราะ อุดมผล - นานางเพ็ญศรี มั่นไทรทอง ระยะทางยาว ๑,๒๐๐	ประชาชนได้รับความสะดวกสบายในการคมนาคม	กองช่าง
๑๙.	โครงการปรับปรุง/ซ่อมแซมถนนโดยการลงหินคลุก/พร้อมแต่งเกลี่ยเสร็จ หมู่ที่ ๕	เพื่อให้ประชาชนได้รับความสะดวกสบายในการสัญจรไปมา	ปรับปรุง/ซ่อมแซมถนนโดยการลงหินคลุก/พร้อมแต่งเกลี่ยเสร็จ หมู่ที่ ๕ จากนายนายสุพจน์ คำหอม - นานางอัมพร สมแย้ม ระยะทางยาว ๕๐๐ ม.	๑๐๐,๐๐๐	๑๐๐,๐๐๐	๑๐๐,๐๐๐	๑๐๐,๐๐๐	๑๐๐,๐๐๐	จำนวนประชาชนที่ได้รับความสะดวกสบายในการปรับปรุง/ซ่อมแซมถนนโดยการลงหินคลุกฯ หมู่ที่ ๕ จากนายนายสุพจน์ คำหอม - นานางอัมพร สมแย้ม ระยะทางยาว ๕๐๐ ม.	ประชาชนได้รับความสะดวกสบายในการคมนาคม	กองช่าง

ที่	โครงการ	วัตถุประสงค์	เป้าหมาย (ผลผลิตของโครงการ)	งบประมาณ					ตัวชี้วัด (KPI)	ผลที่คาดว่าจะได้รับ	หน่วยงานรับผิดชอบหลัก
				๒๕๖๖ (บาท)	๒๕๖๗ (บาท)	๒๕๖๘ (บาท)	๒๕๖๙ (บาท)	๒๕๗๐ (บาท)			
๒๐.	โครงการปรับปรุง/ซ่อมแซมถนนโดยการลงหินคลุก/พร้อมแต่งเกลี่ยเสร็จ หมู่ที่ ๖	เพื่อให้ประชาชนได้รับความสะดวกสบายในการสัญจรไปมา	ปรับปรุง/ซ่อมแซมถนนโดยการลงหินคลุก/พร้อมแต่งเกลี่ยเสร็จ หมู่ที่ ๖ ต.ย่านยาว – แยกถนนลาดยางบริเวณ เรือนพิณวิไลรีสอร์ท	๑๒๐,๐๐๐	๑๒๐,๐๐๐	๑๒๐,๐๐๐	๑๒๐,๐๐๐	๑๒๐,๐๐๐	จำนวนประชาชนที่ได้รับความสะดวกสบายในการปรับปรุง/ซ่อมแซมถนน โดยลงหินคลุกฯ หมู่ที่ ๖ ต. ย่านยาว – แยก ถนนลาดยางบริเวณ เรือนพิณวิไลรีสอร์ท	ประชาชนได้รับความสะดวกสบายในการคมนาคม	กองช่าง
๒๑.	โครงการปรับปรุง/ซ่อมแซมถนนโดยการลงหินคลุก/พร้อมแต่งเกลี่ยเสร็จ หมู่ที่ ๖	เพื่อให้ประชาชนได้รับความสะดวกสบายในการสัญจรไปมา	ผิวจราจรกว้าง ๒.๕๐ ม.ระยะทางยาว ๑,๐๐๐ ม. (ฝั่งท่อเดิม ถนนขาด) ปรับปรุง/ซ่อมแซมถนนโดยการลงหินคลุก/พร้อมแต่งเกลี่ยเสร็จ ถนนลาดยาง ชลประทาน- บ้านนายบุญช่วย คำเจริญ	๒,๐๐๐	๒,๐๐๐	๒,๐๐๐	๒,๐๐๐	๒,๐๐๐	จำนวนประชาชนที่ได้รับความสะดวกสบายในการปรับปรุง/ซ่อมแซมถนนโดยการลงหินคลุกฯ ถนนลาดยางชลประทาน- บ้านนายบุญช่วย คำเจริญ	ประชาชนได้รับความสะดวกสบายในการคมนาคม	กองช่าง

๖.๑ แผนงานอุตสาหกรรมและการโยธา

ที่	โครงการ	วัตถุประสงค์	เป้าหมาย (ผลผลิตของโครงการ)	งบประมาณ					ตัวชี้วัด (KPI)	ผลที่คาดว่าจะได้รับ	หน่วยงาน รับผิดชอบหลัก
				๒๕๖๖ (บาท)	๒๕๖๗ (บาท)	๒๕๖๘ (บาท)	๒๕๖๙ (บาท)	๒๕๗๐ (บาท)			
๒๒.	โครงการปรับปรุง/ซ่อมแซมถนนโดยการลงหินคลุก/พร้อมแต่งเกลี่ยเสร็จ หมู่ที่ ๗	เพื่อให้ประชาชนได้รับความสะดวกสบายในการสัญจรไปมา	ปรับปรุง/ซ่อมแซมถนนโดยการลงหินคลุก/พร้อมแต่งเกลี่ยเสร็จ หมู่ที่ ๗ เริ่มจากถนนลาดยางบ้านนายบรรหาร พลหาญดี-บ้านนางบุญส่ง วังหิน ผิวจรรจรกว้าง ๓.๐๐ - ๔.๐๐เมตร ระยะทางยาว ๑,๐๐๐ เมตร	๑๕๐,๐๐๐	๑๕๐,๐๐๐	๑๕๐,๐๐๐	๑๕๐,๐๐๐	๑๕๐,๐๐๐	จำนวนประชาชนที่ได้รับความสะดวกสบายในการปรับปรุง/ซ่อมแซมถนนโดยลงหินคลุกฯ หมู่ที่ ๗ เริ่มจากถนนลาดยาง บ้านนายบรรหาร พลหาญดี - บ้านนางบุญส่ง วังหิน	ประชาชนได้รับความสะดวกสบายในการคมนาคม	กองช่าง
๒๓.	โครงการปรับปรุง/ซ่อมแซมถนนโดยการลงหินคลุก/พร้อมแต่งเกลี่ยเสร็จ หมู่ที่ ๗	เพื่อให้ประชาชนได้รับความสะดวกสบายในการสัญจรไปมา	ปรับปรุง/ซ่อมแซมถนนโดยการลงหินคลุก/พร้อมแต่งเกลี่ยเสร็จ หมู่ที่ ๗ เริ่มจากถนนลาดยางบ้านนายบรรหาร พลหาญดี - บ้านนายสุขุม กล้าหาญ ผิวจรรจรกว้าง ๓.๐๐ -๔.๐๐	๒๕๐,๐๐๐	๒๕๐,๐๐๐	๒๕๐,๐๐๐	๒๕๐,๐๐๐	๒๕๐,๐๐๐	ผิวจรรจรกว้าง ๓.๐๐ - ๔.๐๐เมตร ระยะทางยาว ๑,๐๐๐ เมตร  จำนวนประชาชนที่ได้รับความสะดวกสบายในการปรับปรุง/ซ่อมแซมถนน	ประชาชนได้รับความสะดวกสบายในการคมนาคม	กองช่าง

			เมตร ระยะทางยาว ๑,๐๐๐ ม.						โดยการลงหินคลุกๆ ม.๗ เริ่มจาก ถนนลาดยางบ้านนาย บรรหาร พลหาญดี - บ้านนายสุขุม กล้า หาญ ผิวจราจรกว้าง ๓.๐๐ -๔.๐๐ เมตร ระยะทางยาว ๑,๐๐๐ ม.		
--	--	--	-----------------------------	--	--	--	--	--	---	--	--

ที่	โครงการ	วัตถุประสงค์	เป้าหมาย (ผลผลิตของโครงการ)	งบประมาณ					ตัวชี้วัด (KPI)	ผลที่คาดว่าจะได้รับ	หน่วยงาน รับผิดชอบหลัก
				๒๕๖๖ (บาท)	๒๕๖๗ (บาท)	๒๕๖๘ (บาท)	๒๕๖๙ (บาท)	๒๕๗๐ (บาท)			
๒๔.	โครงการปรับปรุง/ซ่อมแซมถนนโดยการลงหินคลุก/พร้อมแต่งเกลี่ยเสร็จ หมู่ที่ ๗	เพื่อให้ประชาชนได้รับความสะดวกสบายในการสัญจรไปมา	ปรับปรุง/ซ่อมแซมถนนโดยการลงหินคลุก/พร้อมแต่งเกลี่ย หมู่ที่ ๗ จากบ้านนายสุขุม กล้าหาญ สองฝากคั่นคลอง - วังลึก ผิวจรรยากรว้าง ๓.๐๐ -	๑๒๐,๐๐๐	๑๒๐,๐๐๐	๑๒๐,๐๐๐	๑๒๐,๐๐๐	๑๒๐,๐๐๐	จำนวนประชาชนที่ได้รับความสะดวกสบายในการปรับปรุง/ซ่อมแซมถนนโดยการลงหินคลุกฯ หมู่ที่ ๗ จากบ้านนายสุขุม กล้าหาญ สองฝากคั่นคลอง -	ประชาชนได้รับความสะดวกสบายในการคมนาคม	กองช่าง
๒๕.	โครงการปรับปรุง/ซ่อมแซมถนนโดยการลงหินคลุก/พร้อมแต่งเกลี่ยเสร็จ หมู่ที่ ๗	เพื่อให้ประชาชนได้รับความสะดวกสบายในการสัญจรไปมา	๔.๐๐ เมตร ระยะเวลายาว ๑,๖๐๐ เมตร ปรับปรุง/ซ่อมแซมถนนโดยการลงหินคลุก/พร้อมแต่งเกลี่ย หมู่ที่ ๗ จากทางลาดยาง - บ้านนายชอบ ฉายอรุณ ผิวจรรยากรว้าง ๓.๐๐ - ๔.๐๐ เมตร ระยะเวลายาว ๘๐๐ เมตร	๑๒๐,๐๐๐	๑๒๐,๐๐๐	๑๒๐,๐๐๐	๑๒๐,๐๐๐	๑๒๐,๐๐๐	วังลึก ผิวจรรยากรว้าง ๓.๐๐ - ๔.๐๐ เมตร ระยะเวลายาว ๑,๖๐๐ เมตร จำนวนประชาชนที่ได้รับความสะดวกสบายในการปรับปรุง/ซ่อมแซมถนนโดยการลงหินคลุกฯ หมู่ที่ ๗ จากทางลาดยาง - บ้านนายชอบ ฉายอรุณ ผิวจรรยากรว้าง ๓.๐๐ - ๔.๐๐ เมตร ระยะเวลายาว ๘๐๐	ประชาชนได้รับความสะดวกสบายในการคมนาคม	กองช่าง





๒๖.	โครงการปรับปรุง/ซ่อมแซมถนนโดยการลงหินคลุก/พร้อมแต่งเกลี่ยเสร็จ หมู่ที่ ๗	เพื่อให้ประชาชนได้รับความสะดวกสบายในการสัญจรไปมา	ปรับปรุง/ซ่อมแซมถนนโดยการลงหินคลุก/พร้อมแต่งเกลี่ยเสร็จ หมู่ที่๗ จากคอนกรีตบ้านนายซ้อน – นานายซ้อน ผิวจราจรกว้าง ๓.๐๐ – ๔.๐๐ เมตร ระยะทางยาว ๕๐๐ เมตร	๑๐๐,๐๐๐	๑๐๐,๐๐๐	๑๐๐,๐๐๐	๑๐๐,๐๐๐	๑๐๐,๐๐๐	จำนวนประชาชนที่ได้รับความสะดวกสบายในการปรับปรุง/ซ่อมแซมถนนโดยลงหินคลุกฯ หมู่ที่๗ จากคอนกรีตบ้านนายซ้อน – นานายซ้อน ผิวจราจรกว้าง ๓.๐๐ – ๔.๐๐ เมตร ระยะทางยาว ๕๐๐ เมตร	ประชาชนได้รับความสะดวกสบายในการคมนาคม	กองช่าง
๒๗.	โครงการปรับปรุง/ซ่อมแซมถนนโดยการลงหินคลุก/พร้อมแต่งเกลี่ยเสร็จ หมู่ที่ ๗	เพื่อให้ประชาชนได้รับความสะดวกสบายในการสัญจรไปมา	ปรับปรุง/ซ่อมแซมถนนโดยการลงหินคลุก/พร้อมแต่งเกลี่ยเสร็จ หมู่ที่๗ จากลาดยาง –บ้านนายตริกเมขดี ผิวจราจรกว้าง ๓.๐๐ – ๔.๐๐ เมตร ระยะทางยาว ๘๐๐ เมตร	๑๒๐,๐๐๐	๑๒๐,๐๐๐	๑๒๐,๐๐๐	๑๒๐,๐๐๐	๑๒๐,๐๐๐	จำนวนประชาชนที่ได้รับความสะดวกสบายในการปรับปรุง/ซ่อมแซมถนนโดยการลงหินคลุกฯ หมู่ที่๗ จากลาดยาง –บ้านนายตริก เมขดี ผิวจราจรกว้าง ๓.๐๐ – ๔.๐๐ เมตร ระยะทางยาว ๘๐๐ เมตร	ประชาชนได้รับความสะดวกสบายในการคมนาคม	กองช่าง

๖.๑ แผนงานอุตสาหกรรมและการโยธา

ที่	โครงการ	วัตถุประสงค์	เป้าหมาย	งบประมาณ	ตัวชี้วัด	ผลที่คาดหวัง	หน่วยงาน
-----	---------	--------------	----------	----------	-----------	--------------	----------

			(ผลผลิตของโครงการ)	๒๕๖๖ (บาท)	๒๕๖๗ (บาท)	๒๕๖๘ (บาท)	๒๕๖๙ (บาท)	๒๕๗๐ (บาท)	(KPI)	ว่าจะ ได้รับ	รับผิดชอบ หลัก
๒๘.	โครงการ ปรับปรุง/ ซ่อมแซมถนน โดยการลงหิน คลุก/พร้อมแต่ง เกลี่ยเสร็จ หมู่ที่ ๗	เพื่อให้ ประชาชน ได้รับความ สะดวก สบายในการ สัญจรไปมา	ปรับปรุง/ซ่อมแซม ถนนโดยการลงหิน คลุก/พร้อมแต่งเกลี่ย เสร็จ หมู่ที่๗ จากลาด ยาง –บ้าน นายดอน ฉายอรุณ ผิวจรรจร กว้าง ๓.๐๐ -๔.๐๐ เมตร ระยะทางยาว ๕๐๐ เมตร	๑๐๐,๐๐๐	๑๐๐,๐๐๐	๑๐๐,๐๐๐	๑๐๐,๐๐๐	๑๐๐,๐๐๐	จำนวนประชาชนที่ ได้รับความ สะดวกสบายในการ ปรับปรุง/ซ่อมแซมถนน โดยลงหินคลุกฯ หมู่ที่๗ จากลาดยาง – บ้าน นายดอน ฉายอรุณ ผิว จรรจรกว้าง ๓.๐๐ - ๔.๐๐ เมตร ระยะทาง	ประชาชน ได้รับ ความ สะดวก สบายใน การ คมนาคม	กองช่าง
๒๙.	โครงการ ปรับปรุง/ ซ่อมแซมถนน โดยการลงหิน คลุก/พร้อมแต่ง เกลี่ยเสร็จ หมู่ที่ ๗	เพื่อให้ ประชาชน ได้รับความ สะดวก สบายในการ สัญจรไปมา	ปรับปรุง/ซ่อมแซม ถนนโดยการลงหิน คลุก/พร้อมแต่งเกลี่ย เสร็จ หมู่ที่๗ จากลาด ยาง –บ้าน นางผึ้ง ฉายอรุณ ผิวจรรจร กว้าง ๓.๐๐ -๔.๐๐ เมตร ระยะทางยาว ๑,๐๐๐ เมตร	๑๒๐,๐๐๐	๑๒๐,๐๐๐	๑๒๐,๐๐๐	๑๒๐,๐๐๐	๑๒๐,๐๐๐	จำนวนประชาชนที่ ได้รับความ สะดวกสบายในการ ปรับปรุง/ซ่อมแซม ถนนโดยการลงหินคลุก ฯ หมู่ที่๗ จากลาดยาง -บ้าน นางผึ้ง ฉายอรุณ ผิวจรรจรกว้าง ๓.๐๐ - ๔.๐๐ เมตร ระยะทางยาว ๑,๐๐๐ เมตร	ประชาชน ได้รับ ความ สะดวก สบายใน การ คมนาคม	กองช่าง

## ๖.๑ แผนงานอุตสาหกรรมและการโยธา

ที่	โครงการ	วัตถุประสงค์	เป้าหมาย (ผลผลิตของโครงการ)	งบประมาณ					ตัวชี้วัด (KPI)	ผลที่คาดว่าจะได้รับ	หน่วยงาน รับผิดชอบหลัก
				๒๕๖๖ (บาท)	๒๕๖๗ (บาท)	๒๕๖๘ (บาท)	๒๕๖๙ (บาท)	๒๕๗๐ (บาท)			
๓๐.	โครงการปรับปรุง/ซ่อมแซมถนนโดยการลงหินคลุก/พร้อมแต่งเกลี่ยเสร็จ หมู่ที่ ๗	เพื่อให้ประชาชนได้รับความสะดวกสบายในการสัญจรไปมา	ปรับปรุง/ซ่อมแซมถนนโดยการลงหินคลุก/พร้อมแต่งเกลี่ย หมู่ที่ ๗ จากสะพานปูน-บ้านนายอำนวนย อยู่ไทย ผิวจระจกรกว้าง ๓.๐๐ -๔.๐๐ เมตร	๑๒๐,๐๐๐	๑๒๐,๐๐๐	๑๒๐,๐๐๐	๑๒๐,๐๐๐	๑๒๐,๐๐๐	จำนวนประชาชนที่ได้รับความสะดวกสบายในการปรับปรุง/ซ่อมแซมถนน โดยลงหินคลุกฯ หมู่ที่๗ จากสะพานปูน-บ้าน นายอำนวนย อยู่ไทย ผิวจระจกรกว้าง ๓.๐๐ -๔.๐๐ เมตร	ประชาชนได้รับความสะดวกสบายในการคมนาคม	กองช่าง
๓๑.	โครงการปรับปรุง/ซ่อมแซมถนนโดยการลงหินคลุก/พร้อมแต่งเกลี่ยเสร็จ หมู่ที่ ๗	เพื่อให้ประชาชนได้รับความสะดวกสบายในการสัญจรไปมา	ปรับปรุง/ซ่อมแซมถนนโดยการลงหินคลุก/พร้อมแต่งเกลี่ย หมู่ที่๗ จากสะพานเขต-ทางลาดยาง ผิวจระจกรกว้าง ๓.๐๐- ๔.๐๐ เมตร ระยะทางยาว	๒๐๐,๐๐๐	๒๐๐,๐๐๐	๒๐๐,๐๐๐	๒๐๐,๐๐๐	๒๐๐,๐๐๐	จำนวนประชาชนที่ได้รับความสะดวกสบายในการปรับปรุง/ซ่อมแซมถนนโดยการลงหินคลุกฯ หมู่ที่๗ จากสะพานเขต-ทางลาดยาง ผิวจระจกรกว้าง ๓.๐๐ -	ประชาชนได้รับความสะดวกสบายในการคมนาคม	กองช่าง



๓๒.	โครงการปรับปรุง/ซ่อมแซมถนนโดยการลงหินคลุก/พร้อมแต่งเกลียเสร็จ หมู่ที่ ๗	เพื่อให้ประชาชนได้รับความสะดวกสบายในการสัญจรไปมา	ปรับปรุง/ซ่อมแซมถนนโดยการลงหินคลุก/พร้อมแต่งเกลียเสร็จ หมู่ที่๗ จากไร่ นายจำเนียร พุ่มจันทร์- ไร่, นานางสมนึก จันทร์อ่วม ผิวจรรยากรกว้าง ๓.๐๐ -	๑๐๐,๐๐๐	๑๐๐,๐๐๐	๑๐๐,๐๐๐	๑๐๐,๐๐๐	๑๐๐,๐๐๐	จำนวนประชาชนที่ได้รับความสะดวกสบายในการปรับปรุง/ซ่อมแซมถนนโดยลงหินคลุกฯ หมู่ที่๗ จากไร่ นายจำเนียร พุ่มจันทร์- นานางสมนึก จันทร์อ่วม ผิวจรรยากรกว้าง ๓.๐๐ - ๔.๐๐ เมตร	ประชาชนได้รับความสะดวกสบายในการคมนาคม	กองช่าง
๓๓.	โครงการปรับปรุง/ซ่อมแซมถนนโดยการลงหินคลุก/พร้อมแต่งเกลียเสร็จ หมู่ที่ ๗	เพื่อให้ประชาชนได้รับความสะดวกสบายในการสัญจรไปมา	๔.๐๐ เมตร ระยะทางยาว ๘๐๐ เมตร ปรับปรุง/ซ่อมแซมถนนโดยการลงหินคลุก/พร้อมแต่งเกลียเสร็จ หมู่ที่๗ จากลาดยาง-บ้านนายเยื่อน รักรุ่ง ผิวจรรยากรกว้าง ๓.๐๐ - ๔.๐๐ เมตร ระยะทางยาว ๘๐๐ เมตร	๑๐๐,๐๐๐	๑๐๐,๐๐๐	๑๐๐,๐๐๐	๑๐๐,๐๐๐	๑๐๐,๐๐๐	จำนวนประชาชนที่ได้รับความสะดวกสบายในการปรับปรุง/ซ่อมแซมถนนโดยการลงหินคลุกฯ หมู่ที่๗ จากลาดยาง-บ้านนายเยื่อน รักรุ่ง ผิวจรรยากรกว้าง ๓.๐๐ - ๔.๐๐ เมตร ระยะทางยาว ๘๐๐ เมตร	ประชาชนได้รับความสะดวกสบายในการคมนาคม	กองช่าง

๒๑๐

๖.๑ แผนงานอุตสาหกรรมและการโยธา

ที่	โครงการ	วัตถุประสงค์	เป้าหมาย	งบประมาณ	ตัวชี้วัด	ผลที่คาดว่าจะ	หน่วยงาน
-----	---------	--------------	----------	----------	-----------	---------------	----------



๓๕.	โครงการปรับปรุง/ซ่อมแซมถนนโดยการลงหินคลุก/พร้อมแต่งเกลี่ยเสร็จ หมู่ที่ ๗	เพื่อให้ประชาชนได้รับความสะดวกสบายในการสัญจรไปมา	ปรับปรุง/ซ่อมแซมถนนโดยการลงหินคลุก/พร้อมแต่งเกลี่ยเสร็จ หมู่ที่๗ เริ่มจากทางลาดยาง- บริเวณบ้านนางสุรัตน์ ผิวจราจรกว้าง ๓.๐๐ - ๔.๐๐ เมตร ระยะทางยาว ๑๙๐ เมตร	๕๐,๐๐๐	๕๐,๐๐๐	๕๐,๐๐๐	๕๐,๐๐๐	๕๐,๐๐๐	จำนวนประชาชนที่ได้รับความสะดวกสบายในการปรับปรุง/ซ่อมแซมถนนโดยลงหินคลุกฯ หมู่ที่๗ เริ่มจากทางลาดยาง- บริเวณบ้านนางสุรัตน์ ผิวจราจรกว้าง ๓.๐๐ - ๔.๐๐ เมตร ระยะทางยาว ๑๙๐ เมตร	ประชาชนได้รับความสะดวกสบายในการคมนาคม	กองช่าง
๓๖.	โครงการปรับปรุง/ซ่อมแซมถนนโดยการลงหินคลุก/พร้อมแต่งเกลี่ยเสร็จ หมู่ที่ ๗	เพื่อให้ประชาชนได้รับความสะดวกสบายในการสัญจรไปมา	ปรับปรุง/ซ่อมแซมถนนโดยการลงหินคลุก/พร้อมแต่งเกลี่ยเสร็จ หมู่ที่๗ เริ่มจากทางลาดยาง- บริเวณบ้านนายละออง ดามี ผิวจราจรกว้าง ๓.๐๐ - ๔.๐๐ เมตร ระยะทางยาว ๑๒๐ เมตร	๕๐,๐๐๐	๕๐,๐๐๐	๕๐,๐๐๐	๕๐,๐๐๐	๕๐,๐๐๐	จำนวนประชาชนที่ได้รับความสะดวกสบายในการปรับปรุง/ซ่อมแซมถนนโดยการลงหินคลุกฯ หมู่ที่๗ เริ่มจากทางลาดยาง- บริเวณบ้านนายละออง ดามี ผิวจราจรกว้าง ๓.๐๐ - ๔.๐๐ เมตร ระยะทางยาว ๑๒๐ เมตร	ประชาชนได้รับความสะดวกสบายในการคมนาคม	กองช่าง

๖.๑ แผนงานอุตสาหกรรมและการโยธา

ที่	โครงการ	วัตถุประสงค์	เป้าหมาย	งบประมาณ	ตัวชี้วัด	ผลที่คาดหวัง	หน่วยงาน
-----	---------	--------------	----------	----------	-----------	--------------	----------



			(ผลผลิตของโครงการ)	๒๕๖๖ (บาท)	๒๕๖๗ (บาท)	๒๕๖๘ (บาท)	๒๕๖๙ (บาท)	๒๕๗๐ (บาท)	(KPI)	ว่าจะ ได้รับ	รับผิดชอบ หลัก
๓๗.	โครงการ ปรับปรุง/ ซ่อมแซมถนน โดยการลงหิน คลุก/พร้อมแต่ง เกลี่ยเสร็จ หมู่ที่ ๗	เพื่อให้ ประชาชน ได้รับความ สะดวก สบายในการ สัญจรไปมา	ปรับปรุง/ซ่อมแซม ถนนโดยการลงหินคลุก/ พร้อมแต่งเกลี่ยเสร็จ หมู่ ที่๗ เริ่มจากถนน คอนกรีต ร.ร.บ้านหนอง แถม -บ้านนางวันนา ฉายอรุณ และแยกไป บ้านนายเนาวรัตน์ ลีอ นาม ผิวจรรจรกว้าง ๓.๐๐ -๔.๐๐ เมตร	๕๐,๐๐๐	๕๐,๐๐๐	๕๐,๐๐๐	๕๐,๐๐๐	๕๐,๐๐๐	จำนวนประชาชนที่ได้รับ ความสะดวกสบายในการ ปรับปรุง/ซ่อมแซมถนนโดย ลงหินคลุกฯหมู่ที่๗ เริ่มจาก ถนนคอนกรีตร.ร.บ้านหนอง แถม -บ้านนางวันนา ฉาย อรุณ และแยกไปบ้านนาย เนาวรัตน์ ลีอนาม ผิวจรรจร กว้าง ๓.๐๐ -๔.๐๐ เมตร ระยะทางยาว ๒๕๐ เมตร	ประชาชน ได้รับ ความ สะดวก สบายใน การ คมนาคม	กองช่าง
๓๘.	โครงการ ปรับปรุง/ ซ่อมแซมถนน โดยการลงหิน คลุก/พร้อมแต่ง เกลี่ยเสร็จ หมู่ที่ ๗	เพื่อให้ ประชาชน ได้รับความ สะดวก สบายในการ สัญจรไปมา	ปรับปรุง/ซ่อมแซม ถนนโดยการลงหินคลุก/ พร้อมแต่งเกลี่ยเสร็จ หมู่ ที่๗ จากทางแยกไปบ้าน นางเย็น รามัด -บ้านนางสาวสุ นาท จันทร์อ่วม ผิวจรรจร กว้าง ๓.๐๐ -๔.๐๐ เมตร ระยะทางยาว ๑๐๐ เมตร	๓๐,๐๐๐	๓๐,๐๐๐	๓๐,๐๐๐	๓๐,๐๐๐	๓๐,๐๐๐	จำนวนประชาชนที่ได้รับ ความสะดวกสบายในการ ปรับปรุง/ซ่อมแซมถนนโดย การลงหินคลุกฯ หมู่ที่๗ จาก ทางแยกไปบ้านนางเย็น รา มัด -บ้านนางสาว สุนาท จันทร์อ่วม ผิวจรรจร กว้าง ๓.๐๐ -๔.๐๐ เมตร ระยะทางยาว ๑๐๐ เมตร	ประชาชน ได้รับ ความ สะดวก สบายใน การ คมนาคม	กองช่าง

๖.๑ แผนงานอุตสาหกรรมและการโยธา

ที่	โครงการ	วัตถุประสงค์	เป้าหมาย (ผลผลิตของโครงการ)	งบประมาณ					ตัวชี้วัด (KPI)	ผลที่คาดว่าจะ ได้รับ	หน่วยงาน รับผิดชอบ หลัก
				๒๕๖๖ (บาท)	๒๕๖๗ (บาท)	๒๕๖๘ (บาท)	๒๕๖๙ (บาท)	๒๕๗๐ (บาท)			
๓๙.	โครงการ ปรับปรุง/ ซ่อมแซมถนน โดยการลงหิน คลุก/พร้อม แต่งเกลี่ยเสร็จ หมู่ที่ ๗	เพื่อให้ ประชาชน ได้รับความ สะดวก สบายในการ สัญจรไปมา	ปรับปรุง/ซ่อมแซม ถนนโดยการลงหิน คลุก/พร้อมแต่ง เกลี่ยเสร็จ หมู่ที่๗ จากทาง ถนนลาดยาง –บ้าน นายสมหมาย งาม ขำ ผิวจราจรกว้าง	๓๐,๐๐๐	๓๐,๐๐๐	๓๐,๐๐๐	๓๐,๐๐๐	๓๐,๐๐๐	จำนวนประชาชนที่ได้รับ ความสะดวกสบายใน การปรับปรุง/ซ่อมแซม ถนนโดยลงหินคลุกฯหมู่ ที่๗ จากทาง ถนนลาดยาง –บ้านนาย สมหมาย งามขำ ผิว จราจรกว้าง ๓-๔ เมตร	ประชาชน ได้รับ ความ สะดวก สบายในการ คมนาคม	กองช่าง
๔๐.	โครงการ ปรับปรุง/ ซ่อมแซมถนน โดยการลงหิน คลุก/พร้อม แต่งเกลี่ยเสร็จ หมู่ที่ ๗	เพื่อให้ ประชาชน ได้รับความ สะดวก สบายในการ สัญจรไปมา	๓-๔ เมตร ระยะทางยาว ๑๐๐ เมตร ปรับปรุง/ซ่อมแซม ถนนโดยการลงหิน คลุก/พร้อมแต่ง เกลี่ยเสร็จ หมู่ที่๗ จากถนนลาดยาง – บ้านนายนิพล กล้า หาญ ผิวจราจร กว้าง ๓.๐๐ – ๔.๐๐ เมตร ระยะทางยาว ๑๔๐ เมตร	๓๐,๐๐๐	๓๐,๐๐๐	๓๐,๐๐๐	๓๐,๐๐๐	๓๐,๐๐๐	ระยะทางยาว ๑๐๐ เมตร จำนวนประชาชนที่ได้รับ ความสะดวกสบายใน การปรับปรุง/ซ่อมแซม ถนนโดยการลงหินคลุกฯ หมู่ที่๗ จากถนนลาดยาง –บ้านนายนิพล กล้า หาญ ผิวจราจรกว้าง ๓.๐๐ – ๔.๐๐ เมตร ระยะทางยาว ๑๔๐ เมตร	ประชาชน ได้รับ ความ สะดวก สบายในการ คมนาคม	กองช่าง



๔๑.	โครงการปรับปรุง/ซ่อมแซมถนน โดยการลงหินคลุก/พร้อมแต่งเกลี่ยเสร็จ หมู่ที่ ๗	เพื่อให้ประชาชนได้รับความสะดวกสบายในการสัญจรไปมา	ปรับปรุง/ซ่อมแซมถนนโดยการลงหินคลุก/พร้อมแต่งเกลี่ยเสร็จ หมู่ที่๗ จากทางลาดยาง – บ้านนายบุญเลิศ เรืองศรี ผิวจรรยา กว้าง ๓.๐๐ – ๔.๐๐ เมตร	๕๐,๐๐๐	๕๐,๐๐๐	๕๐,๐๐๐	๕๐,๐๐๐	๕๐,๐๐๐	จำนวนประชาชนที่ได้รับความสะดวกสบายในการปรับปรุง/ซ่อมแซมถนนโดยลงหินคลุกฯ หมู่ที่๗ จากทางลาดยาง – บ้านนายบุญเลิศ เรืองศรี ผิวจรรยา กว้าง ๓.๐๐ – ๔.๐๐ เมตร	ประชาชนได้รับความสะดวกสบายในการคมนาคม	กองช่าง
๔๒.	โครงการปรับปรุง/ซ่อมแซมถนน โดยการลงหินคลุก/พร้อมแต่งเกลี่ยเสร็จ หมู่ที่ ๗	เพื่อให้ประชาชนได้รับความสะดวกสบายในการสัญจรไปมา	ปรับปรุง/ซ่อมแซมถนนโดยการลงหินคลุก/พร้อมแต่งเกลี่ยเสร็จ หมู่ที่๗ เริ่มจากทางลาดยาง –บ้านนายสุรพล แสงอินทร์ ผิวจรรยา กว้าง ๓.๐๐ – ๔.๐๐ เมตร	๕๐,๐๐๐	๕๐,๐๐๐	๕๐,๐๐๐	๕๐,๐๐๐	๕๐,๐๐๐	จำนวนประชาชนที่ได้รับความสะดวกสบายในการปรับปรุง/ซ่อมแซมถนนโดยการลงหินคลุกฯ หมู่ที่๗ เริ่มจากทางลาดยาง –บ้านนายสุรพล แสงอินทร์ ผิวจรรยา กว้าง ๓.๐๐ – ๔.๐๐ เมตร	ประชาชนได้รับความสะดวกสบายในการคมนาคม	กองช่าง

ที่	โครงการ	วัตถุประสงค์	เป้าหมาย (ผลผลิตของโครงการ)	งบประมาณ					ตัวชี้วัด (KPI)	ผลที่คาดว่าจะ ได้รับ	หน่วยงาน รับผิดชอบ หลัก
				๒๕๖๖ (บาท)	๒๕๖๗ (บาท)	๒๕๖๘ (บาท)	๒๕๖๙ (บาท)	๒๕๗๐ (บาท)			
๔๓.	โครงการ ปรับปรุง/ ซ่อมแซมถนน โดยการลงหิน คลุก/พร้อมแต่ง เกลี่ยเสร็จ หมู่ที่ ๗	เพื่อให้ ประชาชน ได้รับความ สะดวก สบายในการ สัญจรไปมา	ปรับปรุง/ซ่อมแซม ถนนโดยการลงหิน คลุก/พร้อมแต่งเกลี่ย เสร็จ หมู่ที่๗ จากทาง ลาดยาง –บ้านนาง เฉลียว ดามี ผิว จรรยากรกว้าง ๓.๐๐ – ๔.๐๐ เมตร ระยะทาง ยาว ๓๐๐ เมตร	๕๐,๐๐๐	๕๐,๐๐๐	๕๐,๐๐๐	๕๐,๐๐๐	๕๐,๐๐๐	จำนวนประชาชนที่ได้รับ ความสะดวกสบายในการ ปรับปรุง/ซ่อมแซมถนน โดยลงหินคลุกฯหมู่ที่๗ จากทางลาดยาง –บ้าน นางเฉลียว ดามี ผิวจรรยา กรกว้าง ๓.๐๐ – ๔.๐๐ เมตร ระยะทางยาว ๓๐๐ เมตร	ประชาชน ได้รับ ความ สะดวก สบายในการ คมนาคม	กองช่าง
๔๔.	โครงการ ปรับปรุง/ ซ่อมแซมถนน โดยการลงหิน คลุก/พร้อมแต่ง เกลี่ยเสร็จ หมู่ที่ ๗	เพื่อให้ ประชาชน ได้รับความ สะดวก สบายในการ สัญจรไปมา	ปรับปรุง/ซ่อมแซม ถนนโดยการลงหิน คลุก/พร้อมแต่งเกลี่ย เสร็จ หมู่ที่๗ จากทาง ลาดยาง –บ้านนาย ละออ เพ็ญจันทร์ ผิว จรรยากรกว้าง ๓.๐๐ – ๔.๐๐ เมตร ระยะทาง ยาว ๔๐๐ เมตร	๕๐,๐๐๐	๕๐,๐๐๐	๕๐,๐๐๐	๕๐,๐๐๐	๕๐,๐๐๐	จำนวนประชาชนที่ได้รับ ความสะดวกสบายในการ ปรับปรุง/ซ่อมแซมถนน โดยการลงหินคลุกฯ หมู่ที่ ๗ จากทางลาดยาง –บ้าน นายละออ เพ็ญจันทร์ ผิว จรรยากรกว้าง ๓.๐๐ – ๔.๐๐ เมตร ระยะทาง ยาว ๔๐๐ เมตร	ประชาชน ได้รับ ความ สะดวก สบายในการ คมนาคม	กองช่าง

## ๖.๑ แผนงานอุตสาหกรรมและการโยธา

ที่	โครงการ	วัตถุประสงค์	เป้าหมาย (ผลผลิตของโครงการ)	งบประมาณ					ตัวชี้วัด (KPI)	ผลที่คาดว่าจะ ได้รับ	หน่วยงาน รับผิดชอบ หลัก
				๒๕๖๖ (บาท)	๒๕๖๗ (บาท)	๒๕๖๘ (บาท)	๒๕๖๙ (บาท)	๒๕๗๐ (บาท)			
๔๕.	โครงการ ปรับปรุง/ ซ่อมแซมถนน โดยการลงหิน คลุก/พร้อม แต่งเกลี่ยเสร็จ หมู่ที่ ๗	เพื่อให้ ประชาชน ได้รับความ สะดวก สบายในการ สัญจรไปมา	ปรับปรุง/ซ่อมแซม ถนนโดยการลงหิน คลุก/พร้อมแต่ง เกลี่ยเสร็จ หมู่ที่๗ จากลาดยาง –บ้าน นางสมพิช สม ประสงค์ พิวจรรจร กว้าง ๓.๐๐ – ๔.๐๐ เมตร ระยะทางยาว ๒๐๐ เมตร	๕๐,๐๐๐	๕๐,๐๐๐	๕๐,๐๐๐	๕๐,๐๐๐	๕๐,๐๐๐	จำนวนประชาชนที่ได้รับ ความสะดวกสบายใน การปรับปรุง/ซ่อมแซม ถนนโดยการลงหินคลุกฯ หมู่ที่๗ จากลาดยาง – บ้านนางสมพิช สม ประสงค์ พิวจรรจรกว้าง ๓.๐๐ – ๔.๐๐ เมตร ระยะทางยาว ๒๐๐ เมตร	ประชาชน ได้รับ ความสะดวก สบายในการ คมนาคม	กองช่าง

## ๖.๑ แผนงานอุตสาหกรรมและการโยธา

ที่	โครงการ	วัตถุประสงค์	เป้าหมาย (ผลผลิตของโครงการ)	งบประมาณ					ตัวชี้วัด (KPI)	ผลที่คาดว่าจะ ได้รับ	หน่วยงาน รับผิดชอบ หลัก
				๒๕๖๖ (บาท)	๒๕๖๗ (บาท)	๒๕๖๘ (บาท)	๒๕๖๙ (บาท)	๒๕๗๐ (บาท)			
๔๖.	โครงการ ปรับปรุง/ ซ่อมแซมถนน โดยการลงหิน คลุก/พร้อมแต่ง เกลี่ยเสร็จ หมู่ที่ ๗	เพื่อให้ ประชาชน ได้รับความ สะดวก สบายในการ สัญจรไปมา	ปรับปรุง/ซ่อมแซม ถนนโดยการลงหิน คลุก/พร้อมแต่งเกลี่ย เสร็จ หมู่ที่๗ จาก ลาดยาง –บ้านนาย ยม คำเจริญ ผิว จรรยากรกว้าง ๓.๐๐ – ๔.๐๐ เมตร	๓๐,๐๐๐	๓๐,๐๐๐	๓๐,๐๐๐	๓๐,๐๐๐	๓๐,๐๐๐	จำนวนประชาชนที่ได้รับ ความสะดวกสบายใน การปรับปรุง/ซ่อมแซม ถนนโดยลงหินคลุกฯหมู่ ที่๗ จากลาดยาง –บ้าน นายยม คำเจริญ ผิว จรรยากรกว้าง ๓.๐๐ – ๔.๐๐ เมตร ระยะทาง	ประชาชน ได้รับ ความ สะดวก สบายในการ คมนาคม	กองช่าง
๔๗.	โครงการ ปรับปรุง/ ซ่อมแซมถนน โดยการลงหิน คลุก/พร้อมแต่ง เกลี่ยเสร็จ หมู่ที่ ๗	เพื่อให้ ประชาชน ได้รับความ สะดวก สบายในการ สัญจรไปมา	ระยะทางยาว ๑๕๐ เมตร  ปรับปรุง/ซ่อมแซม ถนนโดยการลงหิน คลุก/พร้อมแต่งเกลี่ย เสร็จ หมู่ที่๗ จาก ลาดยาง –บ้านนาย จำเนียร ผิวจรรยา กรกว้าง ๓.๐๐ – ๔.๐๐ เมตร ระยะทางยาว ๓๐๐ เมตร	๕๐,๐๐๐	๕๐,๐๐๐	๕๐,๐๐๐	๕๐,๐๐๐	๕๐,๐๐๐	จำนวนประชาชนที่ได้รับ ความสะดวกสบายใน การปรับปรุง/ซ่อมแซม ถนนโดยการลงหินคลุกฯ หมู่ที่๗ จากลาดยาง – บ้านนายจำเนียร ผิว จรรยากรกว้าง ๓.๐๐ – ๔.๐๐ เมตร ระยะทาง ยาว ๓๐๐ เมตร	ประชาชน ได้รับ ความ สะดวก สบายในการ คมนาคม	กองช่าง

## ๖.๑ แผนงานอุตสาหกรรมและการโยธา

ที่	โครงการ	วัตถุประสงค์	เป้าหมาย (ผลผลิตของโครงการ)	งบประมาณ					ตัวชี้วัด (KPI)	ผลที่คาดว่าจะ ได้รับ	หน่วยงาน รับผิดชอบ หลัก
				๒๕๖๖ (บาท)	๒๕๖๗ (บาท)	๒๕๖๘ (บาท)	๒๕๖๙ (บาท)	๒๕๗๐ (บาท)			
๔๘.	โครงการ ปรับปรุง/ ซ่อมแซมถนน โดยการลงหิน คลุก/พร้อมแต่ง เกลี่ยเสร็จ หมู่ที่ ๗	เพื่อให้ ประชาชน ได้รับความ สะดวก สบายในการ สัญจรไปมา	ปรับปรุง/ซ่อมแซม ถนนโดยการลงหิน คลุก/พร้อมแต่งเกลี่ย เสร็จ หมู่ที่๗ จาก บ้านนายจำเนียร คำ ดี ผิวจรรยากรกว้าง ๓.๐๐ - ๔.๐๐ เมตร ระยะทางยาว ๓๐๐ เมตร	๕๐,๐๐๐	๕๐,๐๐๐	๕๐,๐๐๐	๕๐,๐๐๐	๕๐,๐๐๐	จำนวนประชาชนที่ได้รับ ความสะดวกสบายใน การปรับปรุง/ซ่อมแซม ถนนโดยลงหินคลุกฯหมู่ ที่๗ จากบ้านนายจำเนียร คำดี ผิวจรรยากรกว้าง ๓.๐๐ - ๔.๐๐ เมตร ระยะทางยาว ๓๐๐ เมตร	ประชาชน ได้รับ ความ สะดวก สบายในการ คมนาคม	กองช่าง
๔๙.	โครงการ ปรับปรุง/ ซ่อมแซมถนน โดยการลงหิน คลุก/พร้อมแต่ง เกลี่ยเสร็จ หมู่ที่ ๗	เพื่อให้ ประชาชน ได้รับความ สะดวก สบายในการ สัญจรไปมา	ปรับปรุง/ซ่อมแซม ถนนโดยการลงหิน คลุก/พร้อมแต่งเกลี่ย เสร็จ หมู่ที่๗ จาก ลาดยาง -บ้านนาย สว่าง เข้มเพ็ชร ผิวจรรยากรกว้าง ๓.๐๐ - ๔.๐๐ เมตร	๕๐,๐๐๐	๕๐,๐๐๐	๕๐,๐๐๐	๕๐,๐๐๐	๕๐,๐๐๐	จำนวนประชาชนที่ได้รับ ความสะดวกสบายใน การปรับปรุง/ซ่อมแซม ถนนโดยการลงหินคลุกฯ หมู่ที่๗ จากลาดยาง - บ้านนายสว่าง เข้มเพ็ชร ผิวจรรยากรกว้าง ๓.๐๐ - ๔.๐๐ เมตร	ประชาชน ได้รับ ความ สะดวก สบายในการ คมนาคม	กองช่าง



## ๖.๑ แผนงานอุตสาหกรรมและการโยธา

ที่	โครงการ	วัตถุประสงค์	เป้าหมาย (ผลผลิตของโครงการ)	งบประมาณ					ตัวชี้วัด (KPI)	ผลที่คาดว่าจะได้รับ	หน่วยงาน รับผิดชอบหลัก
				๒๕๖๖ (บาท)	๒๕๖๗ (บาท)	๒๕๖๘ (บาท)	๒๕๖๙ (บาท)	๒๕๗๐ (บาท)			
๕๐.	โครงการปรับปรุง/ซ่อมแซมถนนโดยการลงหินคลุก/พร้อมแต่งเกลี่ยเสร็จ หมู่ที่ ๗	เพื่อให้ประชาชนได้รับความสะดวกสบายในการสัญจรไปมา	ปรับปรุง/ซ่อมแซมถนนโดยการลงหินคลุก/พร้อมแต่งเกลี่ยเสร็จ หมู่ที่๗ จากลาดยาง –บ้านนายเมียง นายเมียง ผิวจรรจร กว้าง ๓.๐๐ – ๔.๐๐ เมตร	๓๐,๐๐๐	๓๐,๐๐๐	๓๐,๐๐๐	๓๐,๐๐๐	๓๐,๐๐๐	จำนวนประชาชนที่ได้รับความสะดวกสบายในการปรับปรุง/ซ่อมแซมถนนโดยลงหินคลุกฯ หมู่ที่๗ จากลาดยาง –บ้านนายเมียง ผิวจรรจร กว้าง ๓.๐๐ – ๔.๐๐ เมตร ระยะทางยาว ๑๐๐ เมตร	ประชาชนได้รับความสะดวกสบายในการคมนาคม	กองช่าง
๕๑.	โครงการปรับปรุง/ซ่อมแซมถนนโดยการลงหินคลุก/พร้อมแต่งเกลี่ยเสร็จ หมู่ที่ ๗	เพื่อให้ประชาชนได้รับความสะดวกสบายในการสัญจรไปมา	ระยะทางยาว ๑๐๐ เมตร ปรับปรุง/ซ่อมแซมถนนโดยการลงหินคลุก/พร้อมแต่งเกลี่ยเสร็จ หมู่ที่๗ จากลาดยาง –บ้านนายประสิทธิ์ ปาละวงษ์ –บ้านนางตุน ผิวจรรจร กว้าง ๓.๐๐ – ๔.๐๐ เมตร ระยะ	๓๐,๐๐๐	๓๐,๐๐๐	๓๐,๐๐๐	๓๐,๐๐๐	๓๐,๐๐๐	จำนวนประชาชนที่ได้รับความสะดวกสบายในการปรับปรุง/ซ่อมแซมถนนโดยการลงหินคลุกฯ หมู่ที่๗ จากลาดยาง –บ้านนายประสิทธิ์ ปาละวงษ์ –บ้านนางตุน ผิวจรรจร กว้าง ๓.๐๐ – ๔.๐๐ เมตร ระยะทางยาว ๑๕๐ เมตร	ประชาชนได้รับความสะดวกสบายในการคมนาคม	กองช่าง











๕๖.	โครงการ ปรับปรุง/ ซ่อมแซมถนนโดย การลงหินคลุก/ พร้อมแต่งเกลี่ย เสร็จ หมู่ที่ ๘	เพื่อให้ ประชาชนได้รับ ความสะดวก สบายในการ สัญจรไปมา	ปรับปรุง/ซ่อมแซม ถนนโดยการลงหิน คลุก/พร้อมแต่ง เกลี่ยเสร็จ หมู่ที่๘ จากนายนายณรงค์ ฤทธิ์ อ่อนวิมล - นางนางบุญส่ง ปิ่น วิเศษ ผิวจรรยา กว้าง ๒.๕๐ เมตร ระยะทางยาว ๑,๕๐๐ เมตร	๒๐๐,๐๐๐	๒๐๐,๐๐๐	๒๐๐,๐๐๐	๒๐๐,๐๐๐	๒๐๐,๐๐๐	จำนวนประชาชนที่ ได้รับความ สะดวกสบายในการ ปรับปรุง/ซ่อมแซม ถนนโดยลงหินคลุก ๆ หมู่ที่๘ จากนายนาย ณรงค์ฤทธิ์ อ่อน วิมล -นางนางบุญ ส่ง ปิ่นวิเศษ ผิว จรรยากว้าง ๒.๕๐ เมตร ระยะทางยาว ๑,๕๐๐ เมตร	ประชาชน ได้รับ ความ สะดวก สบายใน การ คมนาคม	กองช่าง
๕๗.	โครงการ ปรับปรุง/ ซ่อมแซมถนนโดย การลงหินคลุก/ พร้อมแต่งเกลี่ย เสร็จ หมู่ที่ ๕	เพื่อให้ ประชาชนได้รับ ความสะดวก สบายในการ สัญจรไปมา	ปรับปรุง/ซ่อมแซม ถนนโดยการลงหิน คลุก/พร้อมแต่ง เกลี่ยเสร็จ หมู่ที่ ๕ จากคลอง ชลประทาน -นา นางสวิง สุริวงษ์ กว้าง๒.๕๐ เมตร ระยะทางยาว ๗๐๐ เมตร	๑๐๐,๐๐๐	๑๐๐,๐๐๐	๑๐๐,๐๐๐	๑๐๐,๐๐๐	๑๐๐,๐๐๐	จำนวนประชาชนที่ ได้รับความ สะดวกสบายในการ ปรับปรุง/ซ่อมแซม ถนนโดยการลงหิน คลุกๆ หมู่ที่๕ จาก คลองชลประทาน - นางนางสวิง สุริวงษ์ กว้าง๒.๕๐ เมตร ระยะทางยาว ๗๐๐ เมตร	ประชาชน ได้รับ ความ สะดวก สบายใน การ คมนาคม	กองช่าง

## ๖.๑ แผนงานอุตสาหกรรมและการโยธา

ที่	โครงการ	วัตถุประสงค์	เป้าหมาย (ผลผลิตของโครงการ)	งบประมาณ					ตัวชี้วัด (KPI)	ผลที่คาดว่าจะได้รับ	หน่วยงาน รับผิดชอบหลัก
				๒๕๖๖ (บาท)	๒๕๖๗ (บาท)	๒๕๖๘ (บาท)	๒๕๖๙ (บาท)	๒๕๗๐ (บาท)			
๕๘.	โครงการปรับปรุง/ซ่อมแซมถนนโดยการลงหินคลุก/พร้อมแต่งเกลี่ยเสร็จ หมู่ที่ ๕	เพื่อให้ประชาชนได้รับความสะดวกสบายในการสัญจรไปมา	ปรับปรุง/ซ่อมแซมถนนโดยการลงหินคลุก/พร้อมแต่งเกลี่ยเสร็จ หมู่ที่ ๕ จากคลองชลประทาน - นานาย เมืองมล มณีน้อย กว้าง ๒.๕๐ เมตร ระยะทางยาว ๖๐๐ เมตร	๑๐๐,๐๐๐	๑๐๐,๐๐๐	๑๐๐,๐๐๐	๑๐๐,๐๐๐	๑๐๐,๐๐๐	จำนวนประชาชนที่ได้รับความสะดวกสบายในการปรับปรุง/ซ่อมแซมถนนโดยลงหินคลุกฯ หมู่ที่ ๕ จากคลองชลประทาน - นานาย เมืองมล มณีน้อย กว้าง ๒.๕๐ เมตร	ประชาชนได้รับความสะดวกสบายในการคมนาคม	กองช่าง
๕๙.	โครงการปรับปรุง/ซ่อมแซมถนนโดยการลงหินคลุก/พร้อมแต่งเกลี่ยเสร็จ หมู่ที่ ๕	เพื่อให้ประชาชนได้รับความสะดวกสบายในการสัญจรไปมา	ปรับปรุง/ซ่อมแซมถนนโดยการลงหินคลุก/พร้อมแต่งเกลี่ยเสร็จ หมู่ที่ ๕ จากบ้านนายสุชาติ เสร็จกิจ - ปลายนางา สุนทร ทรัพย์ศรีสมุทร กว้าง ๓.๐๐ เมตร ระยะทางยาว	๒๕๐,๐๐๐	๒๕๐,๐๐๐	๒๕๐,๐๐๐	๒๕๐,๐๐๐	๒๕๐,๐๐๐	จำนวนประชาชนที่ได้รับความสะดวกสบายในการปรับปรุง/ซ่อมแซมถนนโดยการลงหินคลุกฯ หมู่ที่ ๕ จากบ้านนายสุชาติ เสร็จกิจ - ปลายนางา สุนทร	ประชาชนได้รับความสะดวกสบายในการคมนาคม	กองช่าง





๖๐.	โครงการปรับปรุง/ซ่อมแซมถนนโดยการลงหินคลุก/พร้อมแต่งเกลี่ยเสร็จ หมู่ที่ ๕	เพื่อให้ประชาชนได้รับความสะดวกสบายในการสัญจรไปมา	ปรับปรุง/ซ่อมแซมถนนโดยการลงหินคลุก/พร้อมแต่งเกลี่ยเสร็จ หมู่ที่ ๕ จากบ้านนายไพเราะ มณีอินทร์ - ปลายนายนายสมพร เจียรประวัติ กว้าง ๒.๕๐ เมตร ระยะทางยาว ๔๐๐ เมตร	๑๐๐,๐๐๐	๑๐๐,๐๐๐	๑๐๐,๐๐๐	๑๐๐,๐๐๐	๑๐๐,๐๐๐	-จำนวนประชาชนที่ได้รับความสะดวกสบายในการปรับปรุง/ซ่อมแซมถนนโดยลงหินคลุกฯ หมู่ที่๕ จากบ้านนายไพเราะ มณีอินทร์ - ปลายนายนายสมพร เจียรประวัติ กว้าง ๒.๕๐ เมตรระยะทางยาว ๔๐๐ เมตร	ประชาชนได้รับความสะดวกสบายในการคมนาคม	กองช่าง
๖๑.	โครงการปรับปรุง/ซ่อมแซมถนนโดยการลงหินคลุก/พร้อมแต่งเกลี่ยเสร็จ หมู่ที่ ๕	เพื่อให้ประชาชนได้รับความสะดวกสบายในการสัญจรไปมา	ปรับปรุง/ซ่อมแซมถนนโดยการลงหินคลุก/พร้อมแต่งเกลี่ยเสร็จ หมู่ที่๕ จากนายอนุกุล อ่อนวิมล - นานางสุวรรณา มณีน้อย กว้าง ๒.๕๐ เมตร ระยะทางยาว ๔๐๐ เมตร	๑๐๐,๐๐๐	๑๐๐,๐๐๐	๑๐๐,๐๐๐	๑๐๐,๐๐๐	๑๐๐,๐๐๐	-จำนวนประชาชนที่ได้รับความสะดวกสบายในการปรับปรุง/ซ่อมแซมถนนโดยการลงหินคลุกฯ หมู่ที่๕ จากนายอนุกุล อ่อนวิมล - นานางสุวรรณา มณีน้อย กว้าง ๒.๕๐ เมตร ระยะทางยาว ๔๐๐ เมตร	ประชาชนได้รับความสะดวกสบายในการคมนาคม	กองช่าง

๖.๑ แผนงานอุตสาหกรรมและการโยธา

ที่	โครงการ	วัตถุประสงค์	เป้าหมาย	งบประมาณ	ตัวชี้วัด	ผลที่คาดว่าจะ	หน่วยงาน
-----	---------	--------------	----------	----------	-----------	---------------	----------

			(ผลผลิตของโครงการ)	๒๕๖๖ (บาท)	๒๕๖๗ (บาท)	๒๕๖๘ (บาท)	๒๕๖๙ (บาท)	๒๕๗๐ (บาท)	(KPI)	จะ ได้รับ	รับผิดชอบ หลัก
๖๒.	โครงการ ปรับปรุง/ ซ่อมแซมถนน โดยการลงหิน คลุก/พร้อมแต่ง เกลี่ยเสร็จ หมู่ที่ ๖	เพื่อให้ ประชาชน ได้รับความ สะดวก สบายในการ สัญจรไปมา	ปรับปรุง/ซ่อมแซม ถนนโดยการลงหิน คลุก/พร้อมแต่งเกลี่ย เสร็จ หมู่ที่๖ ถนนลาดยางชลประ ทาน บ้านนายอุบล มังกรผิวจรรกว้าง ๒.๕๐ เมตร ระยะทางยาว ๑๕ เมตร	๕,๐๐๐	๕,๐๐๐	๕,๐๐๐	๕,๐๐๐	๕,๐๐๐	จำนวนประชาชนที่ได้รับ ความสะดวกสบายในการ ปรับปรุง/ซ่อมแซมถนนโดย ลงหินคลุกฯ หมู่ที่๖ ถนนลาดยาง ชลประทาน บ้านนายอุบล มังกร ผิวจรรกว้าง ๒.๕๐ เมตร ระยะทางยาว ๑๕ เมตร	ประชาชน ได้รับ ความ สะดวก สบายในการ คมนาคม	กองช่าง
๖๓.	โครงการ ปรับปรุง/ ซ่อมแซมถนน โดยการลงหิน คลุก/พร้อมแต่ง เกลี่ยเสร็จ หมู่ที่ ๖	เพื่อให้ ประชาชน ได้รับความ สะดวก สบายในการ สัญจรไปมา	ปรับปรุง/ซ่อมแซม ถนนโดยการลงหิน คลุก/พร้อมแต่งเกลี่ย เสร็จ หมู่ที่๖ จาก ถนนคอนกรีต บ้าน นายบุญเจ็ด ฉาย อรุณ ผิวจรรกว้าง ๒.๕๐ เมตร ระยะทางยาว ๑๐๐ เมตร	๒๐,๐๐๐	๒๐,๐๐๐	๒๐,๐๐๐	๒๐,๐๐๐	๒๐,๐๐๐	จำนวนประชาชนที่ได้รับ ความสะดวกสบายในการ ปรับปรุง/ซ่อมแซมถนนโดย การลงหินคลุกฯ หมู่ที่๖ จาก ถนนคอนกรีต บ้านนายบุญ เจ็ด ฉายอรุณ ผิวจรร กว้าง ๒.๕๐ เมตร ระยะทาง ยาว ๑๐๐ เมตร	ประชาชน ได้รับ ความ สะดวก สบายในการ คมนาคม	กองช่าง

๖.๑ แผนงานอุตสาหกรรมและการโยธา

ที่	โครงการ	วัตถุประสงค์	เป้าหมาย (ผลผลิตของโครงการ)	งบประมาณ					ตัวชี้วัด (KPI)	ผลที่คาดว่าจะได้รับ	หน่วยงาน รับผิดชอบหลัก
				๒๕๖๖ (บาท)	๒๕๖๗ (บาท)	๒๕๖๘ (บาท)	๒๕๖๙ (บาท)	๒๕๗๐ (บาท)			
๖๔.	โครงการปรับปรุง/ซ่อมแซมถนนโดยการลงหินคลุก/พร้อมแต่งเกลี่ยเสร็จ หมู่ที่ ๖	เพื่อให้ประชาชนได้รับความสะดวกสบายในการสัญจรไปมา	ปรับปรุง/ซ่อมแซมถนนโดยการลงหินคลุก/พร้อมแต่งเกลี่ยเสร็จ หมู่ที่ ๖ จากถนนลาดยางหน้าอนามัย – บ้านนางยุพิน คำนวณ สกุนี ผิวจรรจกรกว้าง ๒.๕๐ เมตร ระยะทางยาว ๓๐๐ เมตร	๕๐,๐๐๐	๕๐,๐๐๐	๕๐,๐๐๐	๕๐,๐๐๐	๕๐,๐๐๐	จำนวนประชาชนที่ได้รับความสะดวกสบายในการปรับปรุง/ซ่อมแซมถนนโดยการลงหินคลุกฯ หมู่ที่ ๖ จากถนนลาดยางหน้าอนามัย – บ้านนางยุพิน คำนวณ สกุนี ผิวจรรจกรกว้าง ๒.๕๐ เมตร ระยะทางยาว ๓๐๐ เมตร	ประชาชนได้รับความสะดวกสบายในการคมนาคม	กองช่าง

๖.๑ แผนงานอุตสาหกรรมและการโยธา

ที่	โครงการ	วัตถุประสงค์	เป้าหมาย	งบประมาณ	ตัวชี้วัด	ผลที่คาดว่าจะ	หน่วยงาน
-----	---------	--------------	----------	----------	-----------	---------------	----------

			(ผลผลิตของโครงการ)	๒๕๖๖ (บาท)	๒๕๖๗ (บาท)	๒๕๖๘ (บาท)	๒๕๖๙ (บาท)	๒๕๗๐ (บาท)	(KPI)	จะ ได้รับ	รับผิดชอบ หลัก
๖๕.	โครงการปรับปรุง/ ซ่อมแซมถนนโดย การลงหินคลุก/ พร้อมแต่งเกลี่ย เสร็จ หมู่ที่ ๓	เพื่อให้ ประชาชนได้รับ ความสะดวก สบายในการ สัญจรไปมา	ปรับปรุง/ซ่อมแซม ถนนโดยการลงหิน คลุก/พร้อมแต่ง เกลี่ยเสร็จ หมู่ที่๓ จากบ้านนายสำออง อุ่ทอง – บ้าน นางสาว แสงเดือน แบนประเสริฐ กว้าง ๒.๕๐ ม. ระยะทางยาว ๔๐ ม.	๑๐,๐๐๐	๑๐,๐๐๐	๑๐,๐๐๐	๑๐,๐๐๐	๑๐,๐๐๐	จำนวนประชาชนที่ได้รับ ความสะดวกสบายใน การปรับปรุง/ซ่อมแซม ถนนโดยลงหินคลุกฯ หมู่ที่๓ จาก บ้านนายสำอองค์ อุ่ทอง – บ้านนางสาว แสง เดือน แบน ประเสริฐ กว้าง ๒.๕๐ ม.ระยะทาง ยาว ๔๐ ม.	ประชาชน ได้รับ ความสะดวก สบายในการ คมนาคม  ประชาชน ได้รับ ความสะดวก สบายในการ คมนาคม	กองช่าง
๖๖.	โครงการปรับปรุง/ ซ่อมแซมถนนโดย การลงหินคลุก/ พร้อมแต่งเกลี่ย เสร็จ หมู่ที่ ๓	เพื่อให้ ประชาชนได้รับ ความสะดวก สบายในการ สัญจรไปมา	ปรับปรุง/ซ่อมแซม ถนนโดยการลงหิน คลุก/พร้อมแต่ง เกลี่ยเสร็จ หมู่ที่๓ จากถนนคอนกรีต – บ้านนายเจือ पालยา กว้าง ๒.๕๐ ม.ระยะทางยาว ๓๐ เมตร	๑๐,๐๐๐	๑๐,๐๐๐	๑๐,๐๐๐	๑๐,๐๐๐	๑๐,๐๐๐	จำนวนประชาชนที่ได้รับ ความสะดวกสบายใน การปรับปรุง/ซ่อมแซม ถนนโดยการลงหินคลุกฯ หมู่ที่๓ จากถนน คอนกรีต – บ้านนายเจือ पालยา กว้าง ๒.๕๐ ม. ระยะทางยาว ๓๐ เมตร	ประชาชน ได้รับ ความสะดวก สบายในการ คมนาคม	กองช่าง

## ๖.๑ แผนงานอุตสาหกรรมและการโยธา

ที่	โครงการ	วัตถุประสงค์	เป้าหมาย (ผลผลิตของโครงการ)	งบประมาณ					ตัวชี้วัด (KPI)	ผลที่คาดว่าจะ ได้รับ	หน่วยงาน รับผิดชอบ หลัก
				๒๕๖๖ (บาท)	๒๕๖๗ (บาท)	๒๕๖๘ (บาท)	๒๕๖๙ (บาท)	๒๕๗๐ (บาท)			
๖๗.	โครงการ ปรับปรุง/ ซ่อมแซมถนน โดยการลงหิน คลุก/พร้อมแต่ง เกลี่ยเสร็จ หมู่ที่ ๓	เพื่อให้ ประชาชน ได้รับความ สะดวก สบายในการ สัญจรไปมา	ปรับปรุง/ซ่อมแซม ถนนโดยการลงหิน คลุก/พร้อมแต่งเกลี่ย เสร็จ หมู่ที่๓ ต่อจาก ถนนคอนกรีต – บ้าน นางสาวผึ้ง วังหิน กว้าง ๒.๕๐ เมตร ระยะทางยาว ๘๐ เมตร	๑๐,๐๐๐	๑๐,๐๐๐	๑๐,๐๐๐	๑๐,๐๐๐	๑๐,๐๐๐	จำนวนประชาชนที่ ได้รับความ สะดวกสบายในการ ปรับปรุง/ซ่อมแซม ถนนโดยการลงหิน คลุกฯ หมู่ที่๓ ต่อจาก ถนนคอนกรีต – บ้าน นางสาวผึ้ง วังหิน กว้าง ๒.๕๐ ม. ระยะทางยาว ๘๐ ม.	ประชาชน ได้รับ ความ สะดวก สบายในการ คมนาคม	กองช่าง

## ๖.๑ แผนงานอุตสาหกรรมและการโยธา

ที่	โครงการ	วัตถุประสงค์	เป้าหมาย (ผลผลิตของโครงการ)	งบประมาณ					ตัวชี้วัด (KPI)	ผลที่คาดว่าจะได้รับ	หน่วยงาน รับผิดชอบหลัก
				๒๕๖๖ (บาท)	๒๕๖๗ (บาท)	๒๕๖๘ (บาท)	๒๕๖๙ (บาท)	๒๕๗๐ (บาท)			
๖๘.	โครงการปรับปรุง/ซ่อมแซมถนนโดยการลงหินคลุก/พร้อมแต่งเกลี่ยเสร็จ หมู่ที่ ๓	เพื่อให้ประชาชนได้รับความสะดวกสบายในการสัญจรไปมา	ปรับปรุง/ซ่อมแซมถนนโดยการลงหินคลุก/พร้อมแต่งเกลี่ย หมู่ที่ ๓ จากถนนคอนกรีต - บ้านนางสุรลักษณ์ หนองเพียร กว้าง ๒.๕๐ ม. ระยะทางยาว ๘๐ ม.	๑๐,๐๐๐	๑๐,๐๐๐	๑๐,๐๐๐	๑๐,๐๐๐	๑๐,๐๐๐	จำนวนประชาชนที่ได้รับความสะดวกสบายในการปรับปรุง/ซ่อมแซมถนนโดยการลงหินคลุกฯ หมู่ที่ ๓ จากถนนคอนกรีต - บ้านนางสุรลักษณ์ หนองเพียร กว้าง ๒.๕๐ ม. ระยะทางยาว ๘๐ ม.	ประชาชนได้รับความสะดวกสบายในการคมนาคม	กองช่าง

๖.๑ แผนงานอุตสาหกรรมและการโยธา

ที่	โครงการ	วัตถุประสงค์	เป้าหมาย	งบประมาณ	ตัวชี้วัด	ผลที่คาดว่าจะได้รับ	หน่วยงาน
-----	---------	--------------	----------	----------	-----------	---------------------	----------

			(ผลผลิตของโครงการ)	๒๕๖๖ (บาท)	๒๕๖๗ (บาท)	๒๕๖๘ (บาท)	๒๕๖๙ (บาท)	๒๕๗๐ (บาท)	(KPI)	ว่าจะ ได้รับ	รับผิดชอบ หลัก
๖๙.	โครงการ ปรับปรุง/ ซ่อมแซมถนนโดย การลงหินคลุก/ พร้อมแต่งเกลี่ย เสร็จ หมู่ที่ ๓	เพื่อให้ ประชาชน ได้รับความ สะดวก สบายในการ สัญจรไปมา	ปรับปรุง/ซ่อมแซม ถนนโดยการลงหิน คลุก/พร้อมแต่ง เกลี่ยเสร็จ หมู่ที่๓ จากถนนคอนกรีต - บ้านนางสาวจำ ริต นวลสนอง กว้าง ๒.๕๐ ม. ระยะทางยาว ๘๐ ม.	๑๐,๐๐๐	๑๐,๐๐๐	๑๐,๐๐๐	๑๐,๐๐๐	๑๐,๐๐๐	จำนวนประชาชนที่ได้รับ ความสะดวกสบายในการ ปรับปรุง/ซ่อมแซมถนน โดยลงหินคลุกฯ หมู่ที่๓ จากถนนคอนกรีต - บ้าน นางสาวจำริต นวลสนอง กว้าง ๒.๕๐ ม.ระยะทาง ยาว ๘๐ ม.	ประชาชน ได้รับ ความ สะดวก สบายใน การ คมนาคม	กองช่าง
๗๐.	โครงการ ปรับปรุง/ ซ่อมแซมถนนโดย การลงหินคลุก/ พร้อมแต่งเกลี่ย เสร็จ หมู่ที่ ๓	เพื่อให้ ประชาชน ได้รับความ สะดวก สบายในการ สัญจรไปมา	ปรับปรุง/ซ่อมแซม ถนนโดยการลงหิน คลุก/พร้อมแต่ง เกลี่ยเสร็จ หมู่ที่๓ จากถนนคอนกรีต - บ้านนายมนู วัง หิน กว้าง ๒.๕๐ ม. ระยะทางยาว ๖๐ ม.	๑๐,๐๐๐	๑๐,๐๐๐	๑๐,๐๐๐	๑๐,๐๐๐	๑๐,๐๐๐	จำนวนประชาชนที่ได้รับ ความสะดวกสบายในการ ปรับปรุง/ซ่อมแซม ถนนโดยการลงหินคลุกฯ หมู่ที่๓ จากถนนคอนกรีต - บ้านนายมนู วังหิน กว้าง ๒.๕๐ ม.ระยะทาง ยาว ๖๐ ม.	ประชาชน ได้รับ ความ สะดวก สบายใน การ คมนาคม	กองช่าง



## ๖.๑ แผนงานอุตสาหกรรมและการโยธา

ที่	โครงการ	วัตถุประสงค์	เป้าหมาย (ผลผลิตของโครงการ)	งบประมาณ					ตัวชี้วัด (KPI)	ผลที่คาดว่าจะได้รับ	หน่วยงาน รับผิดชอบหลัก
				๒๕๖๖ (บาท)	๒๕๖๗ (บาท)	๒๕๖๘ (บาท)	๒๕๖๙ (บาท)	๒๕๗๐ (บาท)			
๗๑.	โครงการปรับปรุง/ซ่อมแซมถนนโดยการลงหินคลุก/พร้อมแต่งเกลี่ยเสร็จ หมู่ที่ ๓	เพื่อให้ประชาชนได้รับความสะดวกสบายในการสัญจรไปมา	ปรับปรุง/ซ่อมแซมถนนโดยการลงหินคลุก/พร้อมแต่งเกลี่ยเสร็จ หมู่ที่ ๓ จากถนนคอนกรีต – บ้านนางทองคำ อังกานนท์ กว้าง ๒.๕๐ ม. ระยะทางยาว ๘๐ เมตร	๑๐,๐๐๐	๑๐,๐๐๐	๑๐,๐๐๐	๑๐,๐๐๐	๑๐,๐๐๐	จำนวนประชาชนที่ได้รับความสะดวกสบายในการปรับปรุง/ซ่อมแซมถนน โดยลงหินคลุกฯ หมู่ที่ ๓ จากถนนคอนกรีต – บ้านนางทองคำ อังกานนท์ กว้าง ๒.๕๐ ม. ระยะทางยาว ๘๐ เมตร	ประชาชนได้รับความสะดวกสบายในการคมนาคม	กองช่าง
๗๒.	โครงการปรับปรุง/ซ่อมแซมถนนโดยการลงหินคลุก/พร้อมแต่งเกลี่ยเสร็จ หมู่ที่ ๓	เพื่อให้ประชาชนได้รับความสะดวกสบายในการสัญจรไปมา	ปรับปรุง/ซ่อมแซมถนนโดยการลงหินคลุก/พร้อมแต่งเกลี่ยเสร็จ หมู่ที่ ๓ จากถนนคอนกรีต – บ้านนายสมเกียรติ แจ้งประจักษ์ กว้าง ๒.๕๐ ม. ระยะทางยาว ๘๐ เมตร	๑๐,๐๐๐	๑๐,๐๐๐	๑๐,๐๐๐	๑๐,๐๐๐	๑๐,๐๐๐	จำนวนประชาชนที่ได้รับความสะดวกสบายในการปรับปรุง/ซ่อมแซมถนนโดยการลงหินคลุกฯ หมู่ที่ ๓ จากถนนคอนกรีต – บ้านนายสมเกียรติ แจ้งประจักษ์ กว้าง ๒.๕๐ ม. ระยะทางยาว ๘๐ เมตร	ประชาชนได้รับความสะดวกสบายในการคมนาคม	กองช่าง

๖.๑ แผนงานอุตสาหกรรมและการโยธา

ที่	โครงการ	วัตถุประสงค์	เป้าหมาย (ผลผลิตของโครงการ)	งบประมาณ					ตัวชี้วัด (KPI)	ผลที่คาดว่าจะ ได้รับ	หน่วยงาน รับผิดชอบ หลัก
				๒๕๖๖ (บาท)	๒๕๖๗ (บาท)	๒๕๖๘ (บาท)	๒๕๖๙ (บาท)	๒๕๗๐ (บาท)			
๗๓.	โครงการ ปรับปรุง/ ซ่อมแซมถนนโดย การลงหินคลุก/ พร้อมแต่งเกลี่ย เสร็จ หมู่ที่ ๖	เพื่อให้ ประชาชน ได้รับความ สะดวก สบายในการ สัญจรไปมา	ปรับปรุง/ซ่อมแซม ถนนโดยการลงหิน คลุก/พร้อมแต่งเกลี่ย เสร็จ หมู่ที่ ๖ จาก ถนนคอนกรีต บ้าน นายวิง ปาลวงษ์ - นายนายบุญช่วย คำ เจริญ ผิวจราจรกว้าง ๒.๕๐ เมตร ระยะทางยาว ๘๐ เมตร	๑๐,๐๐๐	๑๐,๐๐๐	๑๐,๐๐ ๐	๑๐,๐๐๐	๑๐,๐๐๐	จำนวนประชาชนที่ ได้รับความ สะดวกสบายในการ ปรับปรุง/ซ่อมแซม ถนนโดยการลงหิน คลุกฯ หมู่ที่ ๖ จาก ถนนคอนกรีต บ้าน นายวิง ปาลวงษ์ - นายนายบุญช่วย คำ เจริญ ผิวจราจรกว้าง ๒.๕๐ เมตร ระยะทางยาว ๘๐ เมตร	ประชาชน ได้รับ ความสะดวก สบายในการ คมนาคม	กองช่าง

## ๖.๑ แผนงานอุตสาหกรรมและการโยธา

ที่	โครงการ	วัตถุประสงค์	เป้าหมาย (ผลผลิตของโครงการ)	งบประมาณ					ตัวชี้วัด (KPI)	ผลที่คาดว่าจะ ได้รับ	หน่วยงาน รับผิดชอบ หลัก
				๒๕๖๖ (บาท)	๒๕๖๗ (บาท)	๒๕๖๘ (บาท)	๒๕๖๙ (บาท)	๒๕๗๐ (บาท)			
๗๔.	โครงการ ปรับปรุง/ ซ่อมแซมถนน โดยการลงหิน คลุก/พร้อมแต่ง เกลี่ยเสร็จ หมู่ที่ ๑	เพื่อให้ ประชาชนได้รับ ความสะดวก สบายในการ สัญจรไปมา	ปรับปรุง/ซ่อมแซม ถนนโดยการลงหิน คลุก/พร้อมแต่งเกลี่ย เสร็จ หมู่ที่ ๑ จาก สะพานดำ - นานาย เจริญ หอมระรื่น ผิว จราจรกว้าง ๒.๕๐ เมตร ระยะทางยาว ๒๐๐ เมตร	๓๐,๐๐๐	๓๐,๐๐๐	๓๐,๐๐๐	๓๐,๐๐๐	๓๐,๐๐๐	จำนวนประชาชนที่ ได้รับความ สะดวกสบายในการ ปรับปรุง/ซ่อมแซม ถนนโดยลงหินคลุกฯ หมู่ที่ ๑ จากสะพานดำ - นานายเจริญ หอม ระรื่น ผิวจราจรกว้าง ๒.๕๐ เมตร ระยะทาง ยาว ๒๐๐ เมตร	ประชาชน ได้รับ ความ สะดวก สบายในการ คมนาคม	กองช่าง
๗๕.	โครงการ ปรับปรุง/ ซ่อมแซมถนน โดยการลงหิน คลุก/พร้อมแต่ง เกลี่ยเสร็จ หมู่ที่ ๓	เพื่อให้ ประชาชนได้รับ ความสะดวก สบายในการ สัญจรไปมา	ปรับปรุง/ซ่อมแซม ถนนโดยการลงหิน คลุก/พร้อมแต่งเกลี่ย เสร็จ หมู่ที่ ๓ จาก ถนนลาดยางสายย่าน ยาว - ท่าพิบูล - บ้านนางสาวแสง จันทร์ แสงอินทร์ กว้าง ๒.๕๐ ม. ระยะทางยาว	๑๐,๐๐๐	๑๐,๐๐๐	๑๐,๐๐๐	๑๐,๐๐๐	๑๐,๐๐๐	จำนวนประชาชนที่ ได้รับความ สะดวกสบายในการ ปรับปรุง/ซ่อมแซม ถนนโดยการลงหินคลุก ฯ หมู่ที่ ๓ จาก ถนนลาดยางสายย่าน ยาว - ท่าพิบูล - บ้าน นางสาวแสงจันทร์ แสง	ประชาชน ได้รับ ความ สะดวก สบายในการ คมนาคม	กองช่าง





๗๗.	โครงการปรับปรุง/ซ่อมแซมถนนโดยการลงหินคลุก/พร้อมแต่งเกลี่ยเสร็จ หมู่ที่ ๓	เพื่อให้ประชาชนได้รับความสะดวกสบายในการสัญจรไปมา	ปรับปรุง/ซ่อมแซมถนนโดยการลงหินคลุก/พร้อมแต่งเกลี่ยเสร็จ หมู่ที่๓ จากถนนคอนกรีต – บ้านนายประสิทธิ์ คำศรีจันทร์ กว้าง ๒.๕๐ ม.ระยะทางยาว ๕๐ เมตร	๑๐,๐๐๐	๑๐,๐๐๐	๑๐,๐๐๐	๑๐,๐๐๐	๑๐,๐๐๐	จำนวนประชาชนที่ได้รับความสะดวกสบายในการปรับปรุง/ซ่อมแซมถนนโดยลงหินคลุกฯ หมู่ที่๓ จากถนนคอนกรีต – บ้านนายประสิทธิ์ คำศรีจันทร์ กว้าง ๒.๕๐ ม.ระยะทางยาว ๕๐ เมตร	ประชาชนได้รับความสะดวกสบายในการคมนาคม	กองช่าง
๗๘.	โครงการปรับปรุง/ซ่อมแซมถนนโดยการลงหินคลุก/พร้อมแต่งเกลี่ยเสร็จ หมู่ที่ ๓	เพื่อให้ประชาชนได้รับความสะดวกสบายในการสัญจรไปมา	ปรับปรุง/ซ่อมแซมถนนโดยการลงหินคลุก/พร้อมแต่งเกลี่ยเสร็จ หมู่ที่๓ จากริมคลองชลประทาน – นานายไพบูลย์ คล้ายวัน กว้าง ๒.๕๐ ม.ระยะทางยาว ๑๐๐ เมตร	๒๐,๐๐๐	๒๐,๐๐๐	๒๐,๐๐๐	๒๐,๐๐๐	๒๐,๐๐๐	จำนวนประชาชนที่ได้รับความสะดวกสบายในการปรับปรุง/ซ่อมแซมถนนโดยการลงหินคลุกฯ หมู่ที่๓ หมู่ที่๓ จากริมคลองชลประทาน – นานายไพบูลย์ คล้ายวัน กว้าง ๒.๕๐ ม.ระยะทางยาว ๑๐๐ ม.	ประชาชนได้รับความสะดวกสบายในการคมนาคม	กองช่าง

๖.๑ แผนงานอุตสาหกรรมและการโยธา

ที่	โครงการ	วัตถุประสงค์	เป้าหมาย	งบประมาณ	ตัวชี้วัด	ผลที่คาด	หน่วยงาน
-----	---------	--------------	----------	----------	-----------	----------	----------







๘๑.	โครงการ ปรับปรุง/ ซ่อมแซมถนนโดย การลงหินคลุก/ พร้อมแต่งเกลี่ย เสร็จ หมู่ที่ ๓	เพื่อให้ ประชาชน ได้รับความ สะดวก สบายในการ สัญจรไปมา	ปรับปรุง/ซ่อมแซม ถนนโดยการลงหิน คลุก/พร้อมแต่งเกลี่ย เสร็จ หมู่ที่๓ จากถนน ซอยบ้านนายเฉออ่อน – ไธเนียงประคอง บุญ เรืองรอด กว้าง ๒.๕๐ ม.	๓๐,๐๐๐	๓๐,๐๐๐	๓๐,๐๐๐	๓๐,๐๐๐	๓๐,๐๐๐	จำนวนประชาชนที่ ได้รับความสะดวก สบายในการ ปรับปรุง/ซ่อมแซม ถนนโดยลงหินคลุก ฯ หมู่ที่๓ จากถนน ซอยบ้านนายเฉ ออ่อน – ไธเนียง ประคอง บุญเรือง รอด กว้าง ๒.๕๐ ม.	ประชาชน ได้รับ ความ สะดวก สบายในการ คมนาคม	กองช่าง
๘๒.	โครงการ ปรับปรุง/ ซ่อมแซมถนนโดย การลงหินคลุก/ พร้อมแต่งเกลี่ย เสร็จ หมู่ที่ ๕	เพื่อให้ ประชาชน ได้รับความ สะดวก สบายในการ สัญจรไปมา	ปรับปรุง/ซ่อมแซม ถนนโดยการลงหิน คลุก/พร้อมแต่งเกลี่ย เสร็จ หมู่ที่๕ จากบ้าน นางวาสนาพันธุ์ทวี (ติด คลองท่าระกำ) – วัด คลองชะโด ระยะทางยาว ๑,๕๐๐ เมตร	๑๐๐,๐๐๐	๑๐๐,๐๐ ๐	๑๐๐,๐๐ ๐	๑๐๐,๐๐ ๐	๑๐๐,๐๐๐	จำนวนประชาชนที่ ได้รับความ สะดวกสบายในการ ปรับปรุง/ซ่อมแซม ถนนโดยลงหินคลุก ฯ หมู่ที่๕ จากบ้าน นางวาสนา พันธุ์ทวี (ติดคลองท่าระกำ) – วัดคลองชะโด ระยะทางยาว ๑,๕๐๐ เมตร	ประชาชน ได้รับ ความ สะดวก สบายในการ คมนาคม	กองช่าง

ที่	โครงการ	วัตถุประสงค์	เป้าหมาย (ผลผลิตของโครงการ)	งบประมาณ					ตัวชี้วัด (KPI)	ผลที่คาดว่าจะ ได้รับ	หน่วยงาน รับผิดชอบ หลัก
				๒๕๖๖ (บาท)	๒๕๖๗ (บาท)	๒๕๖๘ (บาท)	๒๕๖๙ (บาท)	๒๕๗๐ (บาท)			
๘๓.	โครงการ ปรับปรุง/ ซ่อมแซม ถนนโดยการ ลงหินคลุก/ พร้อมแต่ง เกลี่ยเสร็จ หมู่ที่ ๘	เพื่อให้ ประชาชน ได้รับความ สะดวก สบายในการ สัญจรไปมา	ปรับปรุง/ ซ่อมแซม ถนนโดยการลง หินคลุก/พร้อม แต่งเกลี่ยเสร็จ หมู่ที่ ๘ จากนา นายธนัช อ่อน วิมล- นานาง กาญจนา อิน สว่าง ผิวจรรยา กว้าง ๒.๕๐ เมตร ระยะทาง ยาว ๘๐๐ เมตร ๘ หมู่บ้าน	๑๐๐,๐๐๐	๑๐๐,๐๐๐	๑๐๐,๐๐๐	๑๐๐,๐๐๐	๑๐๐,๐๐๐	จำนวนประชาชน ที่ได้รับความ สะดวก สบายในการ ปรับปรุง/ ซ่อมแซมถนนโดย ลงหินคลุกฯ หมู่ที่ ๘ จากนา นายธนัช อ่อน วิมล- นานาง กาญจนา อิน สว่าง ผิวจรรยา กว้าง ๒.๕๐ เมตร ระยะทางยาว ๘๐๐ ม. จำนวนหมู่บ้านที่ ปรับปรุง/ ซ่อมแซมถนนโดย การลงหินคลุก/ พร้อมแต่งเกลี่ย เสร็จ	ประชาชน ได้รับ ความ สะดวก สบายใน การ คมนาคม	กองช่าง
๘๔.	โครงการ ปรับปรุง/ ซ่อมแซม ถนนโดยการ ลงหินคลุก/ พร้อมแต่ง เกลี่ยเสร็จ	เพื่อให้ ประชาชน ได้รับความ สะดวก สบายในการ สัญจรไปมา	ปรับปรุง/ ซ่อมแซม ถนนโดยการลง หินคลุก/พร้อม แต่งเกลี่ยเสร็จ หมู่ที่ ๘ จากนา นายธนัช อ่อน วิมล- นานาง กาญจนา อิน สว่าง ผิวจรรยา กว้าง ๒.๕๐ เมตร ระยะทาง ยาว ๘๐๐ เมตร ๘ หมู่บ้าน	๑,๕๐๐,๐๐๐	๑,๕๐๐,๐๐๐	๑,๕๐๐,๐๐๐	๑,๕๐๐,๐๐๐	๑,๕๐๐,๐๐๐	จำนวนประชาชน ที่ได้รับความ สะดวก สบายในการ ปรับปรุง/ ซ่อมแซมถนนโดย ลงหินคลุกฯ หมู่ที่ ๘ จากนา นายธนัช อ่อน วิมล- นานาง กาญจนา อิน สว่าง ผิวจรรยา กว้าง ๒.๕๐ เมตร ระยะทางยาว ๘๐๐ ม. จำนวนหมู่บ้านที่ ปรับปรุง/ ซ่อมแซมถนนโดย การลงหินคลุก/ พร้อมแต่งเกลี่ย เสร็จ	ประชาชน ได้รับ ความ สะดวก สบายใน การ คมนาคม	กองช่าง

๖.๑ แผนงานอุตสาหกรรมและการโยธา

ที่	โครงการ	วัตถุประสงค์	เป้าหมาย (ผลผลิตของโครงการ)	งบประมาณ					ตัวชี้วัด (KPI)	ผลที่คาดว่าจะ ได้รับ	หน่วยงาน รับผิดชอบ หลัก
				๒๕๖๖ (บาท)	๒๕๖๗ (บาท)	๒๕๖๘ (บาท)	๒๕๖๙ (บาท)	๒๕๗๐ (บาท)			
๑.	โครงการ ก่อสร้าง ถนนลาดยาง	เพื่อให้ ประชาชน ได้รับความ สะดวก สบายในการ สัญจรไปมา	ก่อสร้างถนนลาด ยาง จากถนนลาด ยางเก่า – บ้าน นายบุญชอบ เม่นคล้าย	๓,๕๐๐,๐๐๐	๓,๕๐๐,๐๐๐	๓,๕๐๐,๐๐๐	๓,๕๐๐,๐๐๐	๓,๕๐๐,๐๐๐	จำนวน ประชาชน ที่ได้รับความ สะดวกสบายใน การก่อสร้าง ถนนลาดยาง จากถนนลาด ยางเก่า – บ้าน นายบุญชอบ เม่นคล้าย	ประชาชน ได้รับ ความ สะดวก สบายใน การ สัญจรไปมา มากขึ้น	กองช่าง

ที่	โครงการ	วัตถุประสงค์	เป้าหมาย (ผลผลิตของ โครงการ)	งบประมาณ					ตัวชี้วัด (KPI)	ผลที่คาดว่าจะ ได้รับ	หน่วยงาน รับผิดชอบ หลัก
				๒๕๖๖ (บาท)	๒๕๖๗ (บาท)	๒๕๖๘ (บาท)	๒๕๖๙ (บาท)	๒๕๗๐ (บาท)			
๒.	โครงการ ก่อสร้าง ถนนลาดยาง	เพื่อให้ ประชาชนได้รับ ความสะดวก สบายในการ สัญจรไปมา	ก่อสร้าง ถนนลาดยาง จากเขตติดต่อ ต.วังน้ำซำ – สะพานดำหลัง ราชมงคล	๕,๐๐๐,๐๐๐	๕,๐๐๐,๐๐๐	๕,๐๐๐,๐๐๐	๕,๐๐๐,๐๐๐	๕,๐๐๐,๐๐๐	จำนวนประชาชน ที่ได้รับความ สะดวก สบายในการ ก่อสร้าง ถนนลาดยางจาก เขตติดต่อ ต.วังน้ำ ซำ – สะพานดำ หลังราชมงคล	ประชาชน ได้รับ ความ สะดวก สบายใน การ สัญจรไป มา มากขึ้น	กองช่าง
๓.	โครงการ ก่อสร้าง ถนนลาดยาง	เพื่อให้ ประชาชนได้รับ ความสะดวก สบายในการ สัญจรไปมา	ก่อสร้าง ถนนลาดยาง จากสามแยก เขตหมู่ ๓ – คอนกรีตเดิม (บริเวณบ้าน นายสนั่น ศรี นาค)	๓,๐๐๐,๐๐๐	๓,๐๐๐,๐๐๐	๓,๐๐๐,๐๐๐	๓,๐๐๐,๐๐๐	๓,๐๐๐,๐๐๐	จำนวนประชาชน ที่ได้รับความ สะดวกสบายใน การก่อสร้างถนน ลาด ยางจากสามแยก เขตหมู่ ๓ – คอนกรีตเดิม (บริเวณบ้านนาย สนั่น ศรีนาค)	ประชาชน ได้รับ ความ สะดวก สบายใน การ สัญจรไป มา มากขึ้น	กองช่าง





๕.	โครงการ ก่อสร้าง ถนนลาดยาง หมู่ที่ ๑	เพื่อให้ ประชาชนได้รับ ความสะดวก สบายในการ สัญจรไปมา	ก่อสร้าง ถนนลาดยาง จากสะพานดำ - บ้านนายสุทิน पालวงษ์ ผิว จรรยาจกว้าง ๓.๐๐ เมตร ระยะทางยาว ๑,๓๐๐ เมตร	๒,๐๐๐,๐๐๐	๒,๐๐๐,๐๐๐	๒,๐๐๐,๐๐๐	๒,๐๐๐,๐๐๐	๒,๐๐๐,๐๐๐	จำนวนประชาชน ที่ได้รับความ สะดวก สบายในการ ก่อสร้าง ถนนลาดยางจาก สะพานดำ - บ้านนายสุทิน पालวงษ์ ผิวจรรยาจกว้าง ๓.๐๐ เมตร ระยะทางยาว ๑,๓๐๐ เมตร	ประชาชน ได้รับ ความ สะดวก สบายใน การ สัญจรไป มา มากขึ้น	กองช่าง
๖.	โครงการ ก่อสร้าง ถนนลาดยาง (รอบบึง หนองพงษ์ หมู่ที่ ๓)	เพื่อให้ ประชาชนได้รับ ความสะดวก สบายในการ สัญจรไปมา	ก่อสร้างถนน ลาด ยาง (รอบบึง หนองพงษ์หมู่ที่ ๓) ผิวจรรยา จกว้าง ๓.๐๐ - ๕.๐๐ เมตร ระยะทางยาว ๒,๕๓๐ เมตร	๓,๕๐๐,๐๐๐	๓,๕๐๐,๐๐๐	๓,๕๐๐,๐๐๐	๓,๕๐๐,๐๐๐	๓,๕๐๐,๐๐๐	จำนวนประชาชน ที่ได้รับความ สะดวกสบายใน การ ก่อสร้าง ถนนลาดยาง(รอบ บึงหนองพงษ์หมู่ที่ ๓) ) ผิวจรรยา จกว้าง ๓.๐๐ - ๕.๐๐ เมตร ระยะทางยาว ๒,๕๓๐ เมตร	ประชาชน ได้รับ ความ สะดวก สบายใน การ สัญจรไป มา มากขึ้น	กองช่าง







๘.	โครงการ ก่อสร้าง ถนนลาดยาง หมู่ที่ ๕	เพื่อให้ ประชาชน ได้รับความ สะดวก สบายในการ สัญจรไปมา	ก่อสร้าง ถนนลาดยาง เริ่มจากลาด ยางเดิม - หมู่ที่ ๑ ตำบล วังหว่า เรียบ คันคลองชล ประ- ทาน	๒,๖๐๐,๐๐๐	๒,๖๐๐,๐๐๐	๒,๖๐๐,๐๐๐	๒,๖๐๐,๐๐๐	๒,๖๐๐,๐๐๐	จำนวนประชาชน ที่ได้รับความ สะดวกสบายในการ ก่อสร้างถนนลาด ยางเริ่มจากลาดยาง เดิม - หมู่ที่ ๑ ตำบลวังหว่า เรียบ คันคลอง ชลประทาน	ประชาชน ได้รับ ความ สะดวก สบายใน การ สัญจรไป มา มากขึ้น	กองช่าง
๙.	โครงการ ก่อสร้าง ถนนลาดยาง หมู่ที่ ๕	เพื่อให้ ประชาชน ได้รับความ สะดวก สบายในการ สัญจรไปมา	ระยะทาง ยาว ๑,๔๐๐ เมตร  ก่อสร้าง ถนนลาดยาง จากสะพานวัง หิน - เขต ติดต่อหมู่ที่ ๘ ระยะทางยาว ๑,๕๐๐ เมตร	๒,๑๐๐,๐๐๐	๒,๑๐๐,๐๐๐	๒,๑๐๐,๐๐๐	๒,๑๐๐,๐๐๐	๒,๑๐๐,๐๐๐	ระยะทาง ยาว ๑,๔๐๐ เมตร  จำนวนประชาชน ที่ได้รับความ สะดวกสบายในการ ก่อสร้างถนนลาด ยาง จากสะพานวัง หิน - เขตติดต่อหมู่ ที่ ๘ ระยะทางยาว ๑,๕๐๐ เมตร	ประชาชน ได้รับ ความ สะดวก สบายใน การ สัญจรไป มา มากขึ้น	กองช่าง

ที่	โครงการ	วัตถุประสงค์	เป้าหมาย (ผลผลิตของ โครงการ)	งบประมาณ					ตัวชี้วัด (KPI)	ผลที่คาดว่าจะ ได้รับ	หน่วยงาน รับผิดชอบ หลัก
				๒๕๖๖ (บาท)	๒๕๖๗ (บาท)	๒๕๖๘ (บาท)	๒๕๖๙ (บาท)	๒๕๗๐ (บาท)			
๑๐.	โครงการ ก่อสร้าง ถนนลาด ยาง หมู่ที่ ๘	เพื่อให้ ประชาชนได้รับ ความสะดวก สบายในการ สัญจรไปมา	ก่อสร้าง ถนนลาดยางคัน คลอง ชลประทานเขต ติดต่อ หมู่ที่ ๔- หมู่ที่ ๕ ระยะทางยาว ๒,๕๐๐ เมตร	๓,๕๐๐,๐๐ ๐	๓,๕๐๐,๐๐ ๐	๓,๕๐๐,๐๐ ๐	๓,๕๐๐,๐๐ ๐	๓,๕๐๐,๐๐ ๐	จำนวนประชาชน ที่ได้รับความ สะดวกสบายในการ ก่อสร้างถนนลาด ยางคันคลอง ชลประทานเขตติดต่อ หมู่ที่ ๔-หมู่ที่ ๕ ระยะทางยาว ๒,๕๐๐ เมตร	ประชาชน ได้รับ ความ สะดวก สบายใน การ สัญจรไป มา มากขึ้น	กองช่าง

๒๔๙

๖.๑ แผนงานอุตสาหกรรมและการโยธา

ที่	โครงการ	วัตถุประสงค์	เป้าหมาย (ผลผลิตของโครงการ)	งบประมาณ					ตัวชี้วัด (KPI)	ผลที่คาดว่าจะ ได้รับ	หน่วยงาน รับผิดชอบ
				๒๕๖๖	๒๕๖๗	๒๕๖๘	๒๕๖๙	๒๕๗๐			







<p>โครงการขุด/ฝัง/เปลี่ยน/วาง/ท่อส่งน้ำ/ท่อทิ้งน้ำ/และระบายน้ำ/พร้อมเทลิน, บ่อพักพร้อมประตูเปิด - ปิด, ปรับปรุง/ซ่อมแซมท่อระบายน้ำ/คู, คลองชลประทาน/พร้อมปรับปรุงภูมิทัศน์</p> <p>โครงการฝังท่อทิ้งน้ำ หมู่ที่ ๑</p>	<p>เพื่อให้ประชาชนมีน้ำใช้ในการเกษตร</p> <p>เพื่อให้ประชาชนมีน้ำใช้ในการเกษตร</p>	<p>๘ หมู่บ้าน</p> <p>ฝังท่อทิ้งน้ำ หมู่ที่ ๑ จากถนนลาดยาง - บ้านนายสัมฤทธิ์ เข้มเพชร</p>	<p>๔๐๐,๐๐๐</p> <p>๑๐๐,๐๐๐</p>	<p>๔๐๐,๐๐๐</p> <p>๑๐๐,๐๐๐</p>	<p>๔๐๐,๐๐๐</p> <p>๑๐๐,๐๐๐</p>	<p>๔๐๐,๐๐๐</p> <p>๑๐๐,๐๐๐</p>	<p>๔๐๐,๐๐๐</p> <p>๑๐๐,๐๐๐</p>	<p>จำนวนหมู่บ้านที่ขุด/ฝัง/ท่อส่งน้ำ/ท่อทิ้งน้ำ</p> <p>จำนวนประชาชนที่ได้รับความสะดวกสบายในการฝังท่อทิ้งน้ำ หมู่ที่ ๑ จากถนนลาดยาง - บ้านนายสัมฤทธิ์ เข้มเพชร</p>	<p>ประชาชนมีน้ำอุปโภค-บริโภคเพียงพอ</p> <p>ประชาชนมีน้ำอุปโภค-บริโภคเพียงพอ</p>	<p>กองช่าง</p> <p>กองช่าง</p>
--	---	--	-------------------------------	-------------------------------	-------------------------------	-------------------------------	-------------------------------	---	---	-------------------------------

## ๖.๑ แผนงานอุตสาหกรรมและการโยธา

โครงการ	วัตถุประสงค์	เป้าหมาย (ผลผลิตของโครงการ)	งบประมาณ					ตัวชี้วัด (KPI)	ผลที่คาดว่าจะ ได้รับ	หน่วยงาน รับผิดชอบ หลัก
			๒๕๖๖ (บาท)	๒๕๖๗ (บาท)	๒๕๖๘ (บาท)	๒๕๖๙ (บาท)	๒๕๗๐ (บาท)			
โครงการฝังท่อ ส่งน้ำ หมู่ที่ ๒ (หน้าบ้านนาง ละม่อม)	เพื่อให้ประชาชนมีน้ำ ใช้ในการเกษตร	ฝังท่อส่งน้ำ หมู่ที่ ๒ จากคลองชลประ- ทาน (ขนาดท่อ หน้า๔๐ ซม. จำนวน ๑๒ ท่อน พร้อมเทลิน)	๕๐,๐๐๐	๕๐,๐๐๐	๕๐,๐๐๐	๕๐,๐๐๐	๕๐,๐๐๐	จำนวนประชาชน ที่ได้รับความสะดวก สบายในการฝังท่อส่ง น้ำ หมู่ที่ ๒ จากคลอง ชลประทาน (ขนาด ท่อหน้า๔๐ ซม. จำนวน ๑๒ ท่อน พร้อมเทลิน)	ประชาชน มีน้ำอุปโภค- บริโภค เพียงพอ	กองช่าง
โครงการเปลี่ยน ท่อส่งน้ำ หมู่ที่ ๓	เพื่อให้ประชาชนมีน้ำ ใช้ในการเกษตร	เปลี่ยนท่อส่งน้ำ หมู่ ที่ ๓ (โดยวางท่อส่ง น้ำขนาด ๓๐ ซม.) คันคลองชลประ- ทานหลังบ้านกำนัน ประสิทธิ์ สม- ประสงค์ พร้อมทั้ง ดาดคอนกรีตต่อ จากท่อส่งน้ำยาว ๑๐ เมตร	๓๐,๐๐๐	๓๐,๐๐๐	๓๐,๐๐๐	๓๐,๐๐๐	๓๐,๐๐๐	จำนวนประชาชน ที่ได้รับความสะดวก สบายในการเปลี่ยน ท่อส่งน้ำ ม.๓ คัน คลองชลประทาน หลังบ้านกำนัน ประสิทธิ์ สมประสงค์ พร้อมทั้งดาด คอนกรีตต่อจากท่อ ส่งน้ำยาว๑๐ เมตร	ประชาชน มีน้ำอุปโภค- บริโภค เพียงพอ	กองช่าง



๖.๑ แผนงานอุตสาหกรรมและการโยธา

โครงการ	วัตถุประสงค์	เป้าหมาย (ผลผลิตของโครงการ)	งบประมาณ					ตัวชี้วัด (KPI)	ผลที่คาดว่าจะ ได้รับ	หน่วยงาน รับผิดชอบ หลัก
			๒๕๖๖ (บาท)	๒๕๖๗ (บาท)	๒๕๖๘ (บาท)	๒๕๖๙ (บาท)	๒๕๗๐ (บาท)			
โครงการวางท่อทิ้งน้ำหมูที่ ๓	เพื่อให้ประชาชนมีน้ำใช้ในการเกษตร	วางท่อทิ้งน้ำหมูที่ ๓ เริ่มจากบ้านนางทองคำ ระวีงไพโร ลงแม่น้ำท่าจีน ระยะทางยาว ๘๐ เมตร	๑๐๐,๐๐๐	๑๐๐,๐๐๐	๑๐๐,๐๐๐	๑๐๐,๐๐๐	๑๐๐,๐๐๐	จำนวนประชาชนที่ได้รับความสะดวกสบายในการวางท่อทิ้งน้ำหมูที่ ๓ เริ่มจากบ้านนางทองคำ ระวีงไพโร ลงแม่น้ำท่าจีน ระยะทางยาว ๘๐ เมตร	ประชาชนมีน้ำอุปโภค-บริโภคอย่างเพียงพอ	กองช่าง
โครงการวางท่อทิ้งน้ำหมูที่ ๓	เพื่อให้ประชาชนมีน้ำใช้ในการเกษตร	วางท่อทิ้งน้ำหมูที่ ๓ เริ่มจากบ้านนายประยูร เพิกอาภรณ์ ลงแม่น้ำท่าจีน ระยะทางยาว ๙๐ เมตร	๑๐๐,๐๐๐	๑๐๐,๐๐๐	๑๐๐,๐๐๐	๑๐๐,๐๐๐	๑๐๐,๐๐๐	จำนวนประชาชนที่ได้รับความสะดวกสบายในการวางท่อทิ้งน้ำหมูที่ ๓ เริ่มจากบ้านนายประยูร เพิกอาภรณ์ ลงแม่น้ำท่าจีน ระยะทางยาว ๙๐ เมตร	ประชาชนมีน้ำอุปโภค-บริโภคอย่างเพียงพอ	กองช่าง

๒๕๕

๖.๑ แผนงานอุตสาหกรรมและการโยธา

โครงการ	วัตถุประสงค์	เป้าหมาย (ผลผลิตของโครงการ)	งบประมาณ					ตัวชี้วัด (KPI)	ผลที่คาดว่าจะ ได้รับ	หน่วยงาน รับผิดชอบ
			๒๕๖๖	๒๕๖๗	๒๕๖๘	๒๕๖๙	๒๕๗๐			

			(บาท)	(บาท)	(บาท)	(บาท)	(บาท)			หลัก
โครงการปรับปรุงเปลี่ยนท่อ หมู่ที่ ๓	เพื่อให้ประชาชนมีน้ำใช้ในการเกษตร	ปรับปรุงเปลี่ยนท่อ หมู่ที่ ๓ เปลี่ยนท่อข้ามถนนลาดยาง สายย่านยาว – ท่าพิกุล ข้างเรือนพิณ วิไลรีสอร์ท ระยะทางยาว ๒๐ เมตร	๕๐,๐๐๐	๕๐,๐๐๐	๕๐,๐๐๐	๕๐,๐๐๐	๕๐,๐๐๐	จำนวนประชาชน ที่ได้รับความสะดวกสบายในการปรับปรุงเปลี่ยนท่อ หมู่ที่ ๓ เปลี่ยนท่อข้ามถนนลาดยาง สายย่านยาว – ท่าพิกุล ข้างเรือนพิณวิไลรีสอร์ท	ประชาชน มีน้ำอุปโภค-บริโภคอย่างเพียงพอ	กองช่าง
โครงการวางท่อระบายน้ำ และดาดคูคอนกรีต หมู่ที่ ๓	เพื่อให้ประชาชนมีน้ำใช้ในการเกษตร	วางท่อระบายน้ำ และดาดคูคอนกรีต หมู่ที่ ๓ วางท่อลอดระบายน้ำบึงหนองพงษ์ ๓ แถว พร้อมทั้งดาดคูคอนกรีตบนหลังท่อที่วางหลังพิณวิไลรีสอร์ทระยะทางยาว ๓๐ เมตร	๑๐๐,๐๐๐	๑๐๐,๐๐๐	๑๐๐,๐๐๐	๑๐๐,๐๐๐	๑๐๐,๐๐๐	จำนวนประชาชน ที่ได้รับประโยชน์จากการวางท่อระบายน้ำ และดาดคูคอนกรีต หมู่ที่ ๓ วางท่อลอดระบายน้ำบึงหนองพงษ์ ๓ แถว พร้อมทั้งดาดคูคอนกรีตบนหลังท่อที่วางหลังพิณวิไลรีสอร์ทระยะทางยาว ๓๐ เมตร	ประชาชน มีน้ำอุปโภค-บริโภคอย่างเพียงพอ	กองช่าง

๖.๑ แผนงานอุตสาหกรรมและการโยธา

โครงการ	วัตถุประสงค์	เป้าหมาย	งบประมาณ	ตัวชี้วัด	ผลที่คาดว่าจะ	หน่วยงาน
---------	--------------	----------	----------	-----------	---------------	----------

		(ผลผลิตของโครงการ)	๒๕๖๖ (บาท)	๒๕๖๗ (บาท)	๒๕๖๘ (บาท)	๒๕๖๙ (บาท)	๒๕๗๐ (บาท)	(KPI)	ได้รับ	รับผิดชอบ หลัก	
	โครงการวางท่อระบายน้ำ หมู่ที่ ๓	เพื่อให้ประชาชนมีน้ำใช้ในการเกษตร	วางท่อทิ้งน้ำสองข้างถนนลาดยางจากคลองชลประทาน – หน้า อบต. ย่านยาว	๓๐๐,๐๐๐	๓๐๐,๐๐๐	๓๐๐,๐๐๐	๓๐๐,๐๐๐	๓๐๐,๐๐๐	จำนวนประชาชนที่ได้รับประโยชน์จากการวางท่อทิ้งน้ำสองข้างถนนลาดยางจากคลองชลประทาน – หน้า อบต. ย่านยาว	ประชาชนมีน้ำอุปโภค-บริโภคอย่างเพียงพอ	กองช่าง
๐.	โครงการขุด/ฝังท่อน้ำทิ้ง หมู่ที่ ๕	เพื่อให้ประชาชนมีน้ำใช้ในการเกษตร	ขุด/ฝังท่อน้ำทิ้ง หมู่ที่ ๕ บริเวณเหนือบ้าน นางมาลัย โพธิ์ แฉล้ม ขนาด ๖๐ นิ้ว จำนวน ๑๐ ท่อน/พร้อมขุดกลบ	๕๐,๐๐๐	๕๐,๐๐๐	๕๐,๐๐๐	๕๐,๐๐๐	๕๐,๐๐๐	จำนวนประชาชนที่ได้รับประโยชน์จากการขุด/ฝังท่อน้ำทิ้ง หมู่ที่ ๕ บริเวณเหนือบ้าน นางมาลัย โพธิ์ แฉล้ม ขนาด ๖๐ นิ้ว จำนวน ๑๐ ท่อน/พร้อมขุดกลบ	ประชาชนมีน้ำอุปโภค-บริโภคอย่างเพียงพอ	กองช่าง

## ๖.๑ แผนงานอุตสาหกรรมและการโยธา

ที่	โครงการ	วัตถุประสงค์	เป้าหมาย (ผลผลิตของโครงการ)	งบประมาณ					ตัวชี้วัด (KPI)	ผลที่คาดว่าจะ ได้รับ	หน่วยงาน รับผิดชอบ หลัก
				๒๕๖๖ (บาท)	๒๕๖๗ (บาท)	๒๕๖๘ (บาท)	๒๕๖๙ (บาท)	๒๕๗๐ (บาท)			
๑.	โครงการฝัगतอ ระบายน้ำ คอนกรีตเสริม เหล็ก หมู่ที่ ๖	เพื่อให้ ประชาชนมีน้ำ ใช้ในการเกษตร	ฝัगतอระบายน้ำ คอนกรีตเสริมเหล็ก ปากล้นราง ต่อจาก ของเดิมหมู่ที่ ๖ ต.ย่านยาว พร้อมหู ช้าง	๑๐๐,๐๐๐	๑๐๐,๐๐๐	๑๐๐,๐๐๐	๑๐๐,๐๐๐	๑๐๐,๐๐๐	จำนวนประชาชน ที่ได้รับประโยชน์จาก การฝัगतอระบายน้ำ คอนกรีตเสริมเหล็ก ปากล้นราง ต่อจาก ของเดิมหมู่ที่ ๖ ต.ย่านยาว พร้อมหู ช้าง	ประชาชน มีน้ำอุปโภค- บริโภคอย่าง เพียงพอ	กองช่าง

๖.๑ แผนงานอุตสาหกรรมและการโยธา

ที่	โครงการ	วัตถุประสงค์	เป้าหมาย (ผลผลิตของโครงการ)	งบประมาณ					ตัวชี้วัด (KPI)	ผลที่คาดว่าจะ ได้รับ	หน่วยงาน รับผิดชอบ หลัก
				๒๕๖๖ (บาท)	๒๕๖๗ (บาท)	๒๕๖๘ (บาท)	๒๕๖๙ (บาท)	๒๕๗๐ (บาท)			
๑.	โครงการฝังท่อน้ำทิ้ง หมู่ที่ ๘	เพื่อให้ประชาชนมีน้ำใช้ในการเกษตร	ฝังท่อน้ำทิ้ง หมู่ที่ ๘ จากปากทางคอนกรีต บ้านนางวันเพ็ญ อินสว่าง -แม่ น้ำท่าจีน ระยะทางยาว ๑,๐๐๐ เมตร	๒๐๐,๐๐๐	๒๐๐,๐๐๐	๒๐๐,๐๐๐	๒๐๐,๐๐๐	๒๐๐,๐๐๐	จำนวนประชาชนที่ได้รับประโยชน์จากการฝังท่อน้ำทิ้ง หมู่ที่ ๘ จากปากทางคอนกรีตบ้านนางวันเพ็ญ อินสว่าง -แม่ น้ำท่าจีน ระยะทางยาว ๑,๐๐๐ เมตร	ประชาชนมีน้ำอุปโภค-บริโภคอย่างเพียงพอ	กองช่าง
๓.	โครงการขุด/ฝังท่อระบายน้ำ(ใช้ในการเกษตร) หมู่ที่ ๒	เพื่อให้ประชาชนมีน้ำใช้ในการเกษตร	ขุด/ฝังท่อระบายน้ำ (ใช้ในการเกษตร) หมู่ที่ ๒ ตั้งแต่นางเฉลา - บึงควง	๒๐๐,๐๐๐	๒๐๐,๐๐๐	๒๐๐,๐๐๐	๒๐๐,๐๐๐	๒๐๐,๐๐๐	จำนวนประชาชนที่ได้รับประโยชน์จากการขุด/ฝังท่อระบายน้ำหมู่ที่ ๒ ตั้งแต่นางเฉลา - บึงควง	ประชาชนมีน้ำอุปโภค-บริโภคอย่างเพียงพอ	กองช่าง

๖.๑ แผนงานอุตสาหกรรมและการโยธา

ที่	โครงการ	วัตถุประสงค์	เป้าหมาย	งบประมาณ	ตัวชี้วัด	ผลที่คาดว่าจะ	หน่วยงาน
-----	---------	--------------	----------	----------	-----------	---------------	----------

			(ผลผลิตของโครงการ)	๒๕๖๖ (บาท)	๒๕๖๗ (บาท)	๒๕๖๘ (บาท)	๒๕๖๙ (บาท)	๒๕๗๐ (บาท)	(KPI)	ได้รับ	รับผิดชอบ หลัก
๕.	โครงการชุด/ ฝังท่อ หมู่ที่ ๖	เพื่อให้ประชาชน มีน้ำใช้ในการ เกษตร	ชุด/ฝังท่อ หมู่ที่ ๖ จากบริเวณหน้า บ้านนางบุปผา ทัด ทอง จำนวน ๓ ท่อน พร้อมถมดิน	๒๐๐,๐๐๐	๒๐๐,๐๐๐	๒๐๐,๐๐๐	๒๐๐,๐๐๐	๒๐๐,๐๐๐	จำนวนประชาชน ที่ได้รับประโยชน์จาก การชุด/ฝังท่อ หมู่ที่ ๖ จากบริเวณ หน้าบ้านนางบุปผา ทัดทอง จำนวน ๓ ท่อน พร้อมถมดิน	ประชาชน มีน้ำอุปโภค- บริโภคอย่าง เพียงพอ	กองช่าง

## ๖.๒ แผนงานการเกษตร

โครงการ	วัตถุประสงค์	เป้าหมาย (ผลผลิตของโครงการ)	งบประมาณ					ตัวชี้วัด (KPI)	ผลที่คาดว่าจะ ได้รับ	หน่วยงาน รับผิดชอบ หลัก
			๒๕๖๖ (บาท)	๒๕๖๗ (บาท)	๒๕๖๘ (บาท)	๒๕๖๙ (บาท)	๒๕๗๐ (บาท)			
โครงการขุดลอกคูส่งน้ำ/ คลองส่งน้ำ/คูทิ้งน้ำ/ คลองทิ้งน้ำ/คูคอนกรีต/ ท่อทิ้งน้ำ/ท่อส่งน้ำ/และที่ สาธารณะต่างๆ/เหมือง / และระบายน้ำพร้อมทำ คันกั้นน้ำ/พร้อมขนดิน ทิ้ง/กิ่งไม้/พร้อมฝังท่อส่ง น้ำ/พร้อมปรับปรุงภูมิ ทัศน์	เพื่อให้ ประชาชนมี น้ำใช้ใ นการเกษตร อย่างเพียงพอ	๘ หมู่บ้าน	๕๐๐,๐๐๐	๕๐๐,๐๐๐	๕๐๐,๐๐๐	๕๐๐,๐๐๐	๕๐๐,๐๐๐	จำนวนหมู่บ้าน ที่ขุดลอก	ประชาชน มีน้ำใช้ใน การเกษตร	กองช่าง
โครงการขุดลอกคู หมู่ที่ ๒	เพื่อให้ ประชาชนมี น้ำใช้ใน การเกษตร อย่างเพียงพอ	ขุดลอกคู หมู่ที่ ๒ จากถนนลาด ยาง -บึงควง (พร้อมฝังท่อ) ระยะทางยาว ๔,๐๐๐ เมตร	๕๐,๐๐๐	๕๐,๐๐๐	๕๐,๐๐๐	๕๐,๐๐๐	๕๐,๐๐๐	จำนวนประชาชน ที่ได้รับประโยชน์ จากการขุดลอกคู หมู่ที่ ๒ จากถนน ลาดยาง -บึงควง (พร้อมฝังท่อ) ระยะทางยาว ๔,๐๐๐ เมตร	ประชาชน มีน้ำใช้ใน การเกษตร	กองช่าง

## ๖.๒ แผนงานการเกษตร

โครงการ	วัตถุประสงค์	เป้าหมาย (ผลผลิตของโครงการ)	งบประมาณ					ตัวชี้วัด (KPI)	ผลที่คาดว่าจะ ได้รับ	หน่วยงาน รับผิดชอบ หลัก
			๒๕๖๖ (บาท)	๒๕๖๗ (บาท)	๒๕๖๘ (บาท)	๒๕๖๙ (บาท)	๒๕๗๐ (บาท)			
โครงการขุด ลอกคู หมู่ที่ ๒	เพื่อให้ประชาชนมี น้ำใช้ในการเกษตร อย่างเพียงพอ	ขุดลอกคู หมู่ที่ ๒ จากบริเวณบ้านนาง ฉลา กล้าหาญ – บริเวณสวนมะม่วง นางทองอาบ เอี่ยม สำอางค์ (พร้อมฝัง ท่อ) ระยะทางยาว ๓๐๐ เมตร	๑๐,๐๐๐	๑๐,๐๐๐	๑๐,๐๐๐	๑๐,๐๐๐	๑๐,๐๐๐	จำนวนประชาชน ที่ได้รับประโยชน์จาก การขุดลอกคู หมู่ที่ ๒ จากบริเวณบ้านนาง ฉลา กล้าหาญ – บริเวณสวนมะม่วง นางทองอาบ เอี่ยม สำอางค์ (พร้อมฝัง ท่อ) ระยะทางยาว ๓๐๐ เมตร	ประชาชน มีน้ำใช้ใน การเกษตร	กองช่าง
โครงการขุด ลอกคู หมู่ที่ ๒	เพื่อให้ประชาชนมี น้ำใช้ในการเกษตร อย่างเพียงพอ	ขุดลอกคู หมู่ที่ ๒ จากตาดคอนกรีต หน้าบ้านนางละม่อม ม่วงศรีงาม – บึงทับ ตาหมื่น ระยะทาง ยาว ๒๐๐ เมตร	๑๐,๐๐๐	๑๐,๐๐๐	๑๐,๐๐๐	๑๐,๐๐๐	๑๐,๐๐๐	จำนวนประชาชน ที่ได้รับประโยชน์จาก การขุดลอกคู หมู่ที่ ๒ จากตาดคอนกรีต หน้าบ้านนางละม่อม ม่วงศรีงาม – บึงทับ	ประชาชน มีน้ำใช้ใน การเกษตร	กองช่าง



								ต่าหมื่น ระยะทาง ยาว ๒๐๐ เมตร		
--	--	--	--	--	--	--	--	----------------------------------	--	--

## ๖.๒ แผนงานการเกษตร

โครงการ	วัตถุประสงค์	เป้าหมาย (ผลผลิตของโครงการ)	งบประมาณ					ตัวชี้วัด (KPI)	ผลที่คาดว่าจะ ได้รับ	หน่วยงาน รับผิดชอบ หลัก
			๒๕๖๖ (บาท)	๒๕๖๗ (บาท)	๒๕๖๘ (บาท)	๒๕๖๙ (บาท)	๒๕๗๐ (บาท)			
โครงการ ขุดลอกคู หมูที่ ๒	เพื่อให้ประชาชนมี น้ำใช้ในการเกษตร อย่างเพียงพอ	ขุดลอกคู หมูที่ ๒ จากเขตติดต่อหมูที่ ๓ - บ้านนายชูป ช้างโต ระยะทางยาว ๑,๔๐๐ เมตร	๓๐,๐๐๐	๓๐,๐๐๐	๓๐,๐๐๐	๓๐,๐๐๐	๓๐,๐๐๐	จำนวนประชาชน ที่ได้รับประโยชน์จาก การขุดลอกคู หมูที่ ๒ จากเขตติดต่อหมูที่ ๓ - บ้านนายชูป ช้างโต ระยะทางยาว ๑,๔๐๐ เมตร	ประชาชน มีน้ำใช้ใน การเกษตร	กองช่าง
โครงการ ลอกคู คอนกรีต หมูที่ ๓	เพื่อให้ประชาชนมี น้ำใช้ในการเกษตร อย่างเพียงพอ	ลอกคูคอนกรีต หมูที่ ๓ จากบ้านนางบุญ มา เรืองศรี -บ้าน นายชู ชาวบ้านช่อง (พร้อมขนทิ้ง) ระยะทางยาว ๑,๐๐๐ เมตร	๑๐,๐๐๐	๑๐,๐๐๐	๑๐,๐๐๐	๑๐,๐๐๐	๑๐,๐๐๐	จำนวนประชาชน ที่ได้รับประโยชน์จาก การลอกคูคอนกรีต หมูที่ ๓ จากบ้านนาง บุญมา เรืองศรี - บ้านนายชู ชาวบ้าน ช่อง (พร้อมขนทิ้ง) ระยะทางยาว ๑,๐๐๐ เมตร	ประชาชน มีน้ำใช้ใน การเกษตร	กองช่าง

## ๖.๒ แผนงานการเกษตร

โครงการ	วัตถุประสงค์	เป้าหมาย (ผลผลิตของโครงการ)	งบประมาณ					ตัวชี้วัด (KPI)	ผลที่คาดว่าจะ ได้รับ	หน่วยงาน รับผิดชอบ หลัก
			๒๕๖๖ (บาท)	๒๕๖๗ (บาท)	๒๕๖๘ (บาท)	๒๕๖๙ (บาท)	๒๕๗๐ (บาท)			
โครงการขุด ลอกคูน้ำ หมู่ที่ ๗	เพื่อให้ ประชาชนมี น้ำใช้ใน การเกษตร อย่างเพียงพอ	ขุดลอกคูน้ำ หมู่ที่ ๗ จากบ้านนางละม้าย กล้าหาญ - (หัวอุด)นา นางวันทนา จันทร์อ่วม ระยะทางยาว๑,๕๐๐ เมตรพร้อม ประตู ปิด-เปิดฝิ่งท่อ คสล. เส้นผ่านศูนย์กลาง ๘๐ ซม. จำนวน ๑๒ ท่อน	๑๐๐,๐๐๐	๑๐๐,๐๐๐	๑๐๐,๐๐๐	๑๐๐,๐๐๐	๑๐๐,๐๐๐	จำนวนประชาชน ที่ได้รับประโยชน์จาก การขุดลอกคูน้ำ หมู่ ที่ ๗ จากบ้านนางละ ม้าย กล้าหาญ - (หัว อุด)นา นางวันทนา จันทร์อ่วม ระยะทาง ยาว๑,๕๐๐ เมตร พร้อมประตู ปิด-เปิด ฝิ่งท่อ คสล. เส้นผ่าน ศูนย์กลาง ๘๐ ซม. จำนวน ๑๒ ท่อน	ประชาชน มีน้ำใช้ใน การเกษตร	กองช่าง

## ๖.๒ แผนงานการเกษตร

โครงการ	วัตถุประสงค์	เป้าหมาย (ผลผลิตของโครงการ)	งบประมาณ					ตัวชี้วัด (KPI)	ผลที่คาดว่าจะ ได้รับ	หน่วยงาน รับผิดชอบ หลัก
			๒๕๖๖ (บาท)	๒๕๖๗ (บาท)	๒๕๖๘ (บาท)	๒๕๖๙ (บาท)	๒๕๗๐ (บาท)			
โครงการขุด ลอกคูน้ำ หมู่ที่ ๗	เพื่อให้ ประชาชนมี น้ำใช้ในการ เกษตร อย่างเพียงพอ	ขุดลอกคูน้ำ หมู่ที่ ๗ จากคลองชลประทาน นางางสง่า เอี่ยม ประเสริฐ - นานาย อำพัน กล้าหาญ ระยะทางยาว ๑,๒๐๐ เมตร พร้อมฝังท่อ คสล. เส้นผ่านศูนย์กลาง ๘๐ ซม. จำนวน ๑๐ ท่อน พร้อมประตู ปิด-เปิด	๑๐๐,๐๐๐	๑๐๐,๐๐๐	๑๐๐,๐๐๐	๑๐๐,๐๐๐	๑๐๐,๐๐๐	จำนวนประชาชน ที่ได้รับประโยชน์จาก การขุดลอกคูน้ำ หมู่ ที่ ๗ จากคลอง ชลประทาน นางาง สง่า เอี่ยมประเสริฐ - นานายอำพัน กล้า หาญ ระยะทางยาว ๑,๒๐๐ เมตร พร้อม ฝังท่อ คสล. เส้นผ่าน ศูนย์กลาง ๘๐ ซม. จำนวน ๑๐ ท่อน พร้อมประตู ปิด-เปิด	ประชาชน มีน้ำใช้ใน การเกษตร	กองช่าง

## ๖.๒ แผนงานการเกษตร

โครงการ	วัตถุประสงค์	เป้าหมาย (ผลผลิตของโครงการ)	งบประมาณ					ตัวชี้วัด (KPI)	ผลที่คาดว่าจะ ได้รับ	หน่วยงาน รับผิดชอบ หลัก
			๒๕๖๖ (บาท)	๒๕๖๗ (บาท)	๒๕๖๘ (บาท)	๒๕๖๙ (บาท)	๒๕๗๐ (บาท)			
โครงการขุด ลอกคูน้ำ หมู่ที่ ๗	เพื่อให้ ประชาชนมี น้ำใช้ในการ เกษตร อย่างเพียงพอ	ขุดลอกคูน้ำ หมู่ที่ ๗ จากคลองชลประทาน (หนองปลาแรต) -นา นายหีบ ปาละวงษ์ ระยะทางยาว ๑,๕๐๐ เมตร พร้อมฝังท่อ เส้นผ่านศูนย์กลาง ๖๐ ซ.ม. จำนวน ๑๐ ท่อน	๑๐๐,๐๐๐	๑๐๐,๐๐๐	๑๐๐,๐๐๐	๑๐๐,๐๐๐	๑๐๐,๐๐๐	จำนวนประชาชน ที่ได้รับประโยชน์จาก การขุดลอกคูน้ำ หมู่ ที่ ๗ จากคลองชล- ประทาน(หนองปลา แรต) -นายนายหีบ ปา ละวงษ์ ระยะทางยาว ๑,๕๐๐ เมตร พร้อม ฝังท่อเส้นผ่าน ศูนย์กลาง ๖๐ ซ.ม. จำนวน ๑๐ ท่อน	ประชาชน มีน้ำใช้ใน การเกษตร	กองช่าง

## ๖.๒ แผนงานการเกษตร

ที่	โครงการ	วัตถุประสงค์	เป้าหมาย (ผลผลิตของโครงการ)	งบประมาณ					ตัวชี้วัด (KPI)	ผลที่คาดว่าจะ ได้รับ	หน่วยงาน รับผิดชอบ หลัก
				๒๕๖๖ (บาท)	๒๕๖๗ (บาท)	๒๕๖๘ (บาท)	๒๕๖๙ (บาท)	๒๕๗๐ (บาท)			
๑.	โครงการขุด ลอกคูน้ำ หมู่ที่ ๗	เพื่อให้ ประชาชนมี น้ำใช้ใน การเกษตร อย่างเพียงพอ	ขุดลอกคูน้ำ หมู่ที่ ๗ จากคลองชลประทาน -บ้านนางจำเนียร แสงอินทร์ ระยะทาง ยาว ๑,๒๐๐ เมตร พร้อมฝังท่อ คสล. เส้นผ่านศูนย์กลาง ๖๐ ซ.ม. จำนวน ๑๐ ท่อน พร้อมประตูปิด - เปิด	๑๐๐,๐๐๐	๑๐๐,๐๐๐	๑๐๐,๐๐๐	๑๐๐,๐๐๐	๑๐๐,๐๐๐	จำนวนประชาชน ที่ได้รับประโยชน์จาก การขุดลอกคูน้ำ หมู่ ที่ ๗ จากคลอง ชลประทาน-บ้าน นางจำเนียร แสง อินทร์ ระยะทางยาว ๑,๒๐๐ เมตร พร้อม ฝังท่อ คสล.เส้นผ่าน ศูนย์กลาง ๖๐ ซ.ม. จำนวน ๑๐ ท่อน พร้อมประตูปิด - เปิด	ประชาชน มีน้ำใช้ใน การเกษตร	กองช่าง

## ๖.๒ แผนงานการเกษตร

ที่	โครงการ	วัตถุประสงค์	เป้าหมาย (ผลผลิตของโครงการ)	งบประมาณและที่ผ่านมา					ตัวชี้วัด (KPI)	ผลที่คาดว่าจะ ได้รับ	หน่วยงาน รับผิดชอบ หลัก
				๒๕๖๖ (บาท)	๒๕๖๗ (บาท)	๒๕๖๘ (บาท)	๒๕๖๙ (บาท)	๒๕๗๐ (บาท)			
๑.	โครงการขุด ลอกคูน้ำ หมู่ที่ ๗	เพื่อให้ประชาชนมี น้ำใช้ในการเกษตร อย่างเพียงพอ	ขุดลอกคูน้ำ หมู่ที่ ๗ จากเขตติดต่อ ตำบลวังลึก -บ้าน นายน้อย วังหิน ระยะทางยาว ๑,๐๐๐ เมตร	๕๐,๐๐๐	๕๐,๐๐๐	๕๐,๐๐๐	๕๐,๐๐๐	๕๐,๐๐๐	จำนวนประชาชน ที่ได้รับประโยชน์จาก การขุดลอกคูน้ำ หมู่ ที่ ๗ จากเขตติดต่อ ตำบลวังลึก -บ้าน นายน้อย วังหิน ระยะทางยาว๑,๐๐๐ เมตร	ประชาชน มีน้ำใช้ใน การเกษตร	กองช่าง
๒.	โครงการขุด ลอกคูน้ำ หมู่ที่ ๗	เพื่อให้ประชาชนมี น้ำใช้ในการเกษตร อย่างเพียงพอ	ขุดลอกคูน้ำ หมู่ที่ ๗ จากคลอง ชลประทาน-บ้าน นางสาวผึ้ง ฉาย อรุณ ระยะทาง ยาว๑,๕๐๐ เมตร พร้อมฝังท่อ คสล. เส้นผ่านศูนย์กลาง ๖๐ ซม. จำนวน ๑๐ ท่อน	๑๐๐,๐๐๐	๑๐๐,๐๐๐	๑๐๐,๐๐๐	๑๐๐,๐๐๐	๑๐๐,๐๐๐	จำนวนประชาชน ที่ได้รับประโยชน์จาก การขุดลอกคูน้ำ หมู่ ที่ ๗ จากคลอง ชลประทาน-บ้าน นางสาวผึ้ง ฉาย อรุณ ระยะทางยาว ๑,๕๐๐ เมตรพร้อม ฝังท่อ คสล. เส้นผ่าน ศูนย์กลาง ๖๐ ซม. จำนวน ๑๐ ท่อน		

## ๖.๒ แผนงานการเกษตร

ที่	โครงการ	วัตถุประสงค์	เป้าหมาย (ผลผลิตของโครงการ)	งบประมาณ					ตัวชี้วัด (KPI)	ผลที่คาดว่าจะ ได้รับ	หน่วยงาน รับผิดชอบ หลัก
				๒๕๖๖ (บาท)	๒๕๖๗ (บาท)	๒๕๖๘ (บาท)	๒๕๖๙ (บาท)	๒๕๗๐ (บาท)			
๓.	โครงการขุด ลอกคูน้ำ หมู่ที่ ๗	เพื่อให้ ประชาชนมี น้ำใช้ใน การเกษตร อย่างเพียงพอ	ขุดลอกคูน้ำ หมู่ที่ ๗ จากคลองชลประทาน- บ้านนายบรรหาร พล หาญดี ระยะทางยาว ๑,๒๐๐ เมตรพร้อมฝัง ท่อ จำนวน ๑๐ ท่อน พร้อมประตูปิด -เปิด	๑๐๐,๐๐๐	๑๐๐,๐๐๐	๑๐๐,๐๐๐	๑๐๐,๐๐๐	๑๐๐,๐๐๐	จำนวนประชาชน ที่ได้รับประโยชน์จาก การขุดลอกคูน้ำ หมู่ ที่ ๗ จากคลอง ชลประทาน-บ้าน นายบรรหาร พล หาญดี ระยะทางยาว ๑,๒๐๐ เมตรพร้อม ฝังท่อ จำนวน ๑๐ ท่อน พร้อมประตูปิด -เปิด	ประชาชน มีน้ำใช้ใน การเกษตร	กองช่าง



## ๖.๒ แผนงานการเกษตร

ที่	โครงการ	วัตถุประสงค์	เป้าหมาย (ผลผลิตของโครงการ)	งบประมาณ					ตัวชี้วัด (KPI)	ผลที่คาดว่าจะ ได้รับ	หน่วยงาน รับผิดชอบ หลัก
				๒๕๖๖ (บาท)	๒๕๖๗ (บาท)	๒๕๖๘ (บาท)	๒๕๖๙ (บาท)	๒๕๗๐ (บาท)			
๔.	โครงการลอก คูทิ้งน้ำเพื่อ การเกษตร หมู่ที่ ๘	เพื่อให้ ประชาชนมี น้ำใช้ใน การเกษตร อย่างเพียงพอ	ลอกคูทิ้งน้ำเพื่อ การเกษตร หมู่ที่ ๘ จากนายนายบุญชู โถมงาม- นานาย บรรจบ อุทัย ระยะทางยาว ๑,๐๐๐ เมตร	๒๐,๐๐๐	๒๐,๐๐๐	๒๐,๐๐๐	๒๐,๐๐๐	๒๐,๐๐๐	จำนวนประชาชน ที่ได้รับประโยชน์จาก การลอกคูทิ้งน้ำเพื่อ การเกษตร หมู่ที่ ๘ จากนายนายบุญชู โถมงาม- นานาย บรรจบ อุทัย ระยะทางยาว ๑,๐๐๐ เมตร	ประชาชน มีน้ำใช้ใน การเกษตร	กองช่าง
๕.	โครงการลอก คูส่งน้ำ หมู่ที่ ๘	เพื่อให้ ประชาชนมี น้ำใช้ใน การเกษตร อย่างเพียงพอ	ลอกคูส่งน้ำ หมู่ที่ ๘ จากนายนาย ณรงค์ฤทธิ์ อ่อน วิมล - นานาย บรรจบ อุทัย ระยะทางยาว ๑,๕๐๐ เมตร	๓๐,๐๐๐	๓๐,๐๐๐	๓๐,๐๐๐	๓๐,๐๐๐	๓๐,๐๐๐	จำนวนประชาชน ที่ได้รับประโยชน์จาก การลอกคูส่งน้ำ หมู่ ที่ ๘ จากนายนาย ณรงค์ฤทธิ์ อ่อนวิมล - นานายบรรจบ อุ ทัย ระยะทางยาว ๑,๕๐๐ เมตร	ประชาชน มีน้ำใช้ใน การเกษตร	กองช่าง

## ๖.๑ แผนงานการเกษตร

ที่	โครงการ	วัตถุประสงค์	เป้าหมาย (ผลผลิตของโครงการ)	งบประมาณ					ตัวชี้วัด (KPI)	ผลที่คาดว่าจะ ได้รับ	หน่วยงาน รับผิดชอบ หลัก
				๒๕๖๖ (บาท)	๒๕๖๗ (บาท)	๒๕๖๘ (บาท)	๒๕๖๙ (บาท)	๒๕๗๐ (บาท)			
๖.	โครงการขุด ลอกคูทึ้งน้ำ หมู่ที่ ๘	เพื่อให้ประชาชนมี น้ำใช้ในการเกษตร อย่างเพียงพอ	ขุดลอกคูทึ้งน้ำ หมู่ที่ ๘ จากนาย สว่างค์ ฉายอรุณ - สุดนางละมัย คุ้มสมบัติ และแยก นางจําเนียร โพธิ์ ศรี แยกนางสุชิน ไต่ยอด ระยะทางยาว ๓,๐๐๐ เมตร	๕๐,๐๐๐	๕๐,๐๐๐	๕๐,๐๐๐	๕๐,๐๐๐	๕๐,๐๐๐	จำนวนประชาชน ที่ได้รับประโยชน์จาก การขุดลอกคูทึ้งน้ำ หมู่ที่ ๘ จากนาย สว่างค์ ฉายอรุณ - สุดนางละมัย คุ้มสมบัติ และแยก นางจําเนียร โพธิ์ ศรี แยกนางสุชิน ไต่ยอด ระยะทาง ยาว ๓,๐๐๐ เมตร	ประชาชน มีน้ำใช้ใน การเกษตร	กองช่าง

## ๖.๑ แผนงานการเกษตร

ที่	โครงการ	วัตถุประสงค์	เป้าหมาย (ผลผลิตของโครงการ)	งบประมาณ					ตัวชี้วัด (KPI)	ผลที่คาดว่าจะ ได้รับ	หน่วยงาน รับผิดชอบ หลัก
				๒๕๖๖ (บาท)	๒๕๖๗ (บาท)	๒๕๖๘ (บาท)	๒๕๖๙ (บาท)	๒๕๗๐ (บาท)			



















				(บาท)	(บาท)	(บาท)	(บาท)	(บาท)		ได้รับ	หลัก
๓.	โครงการขุดลอกเหมืองหมู่ที่ ๑	เพื่อให้ประชาชนมีน้ำใช้ในการเกษตรอย่างเพียงพอ	ขุดลอกเหมือง หมู่ที่ ๑ จากเขตติดต่อเทศบาล-วัดลำพระยา	๑๕๐,๐๐๐	๑๕๐,๐๐๐	๑๕๐,๐๐๐	๑๕๐,๐๐๐	๑๕๐,๐๐๐	จำนวนประชาชนที่ได้รับประโยชน์จากการขุดลอกเหมือง หมู่ที่ ๑ จากเขตติดต่อเทศบาล-วัดลำพระยา	ประชาชนมีน้ำใช้ในการเกษตร	กองช่าง
๔.	โครงการขุดคู/คลองส่งน้ำ หมู่ที่ ๑	เพื่อให้ประชาชนมีน้ำใช้ในการเกษตรอย่างเพียงพอ	ขุดคู/คลองส่งน้ำ หมู่ที่ ๑ จากนายเจริญ หอมระรื่น - บ้านนางดวงทอง แดงโสภา ระยะทางยาว ๕๐๐เมตร	๓๐,๐๐๐	๓๐,๐๐๐	๓๐,๐๐๐	๓๐,๐๐๐	๓๐,๐๐๐	จำนวนประชาชนที่ได้รับประโยชน์จากการขุดคู/คลองส่งน้ำ หมู่ที่ ๑ จากนายเจริญ หอมระรื่น - บ้านนางดวงทอง แดงโสภา ระยะทางยาว ๕๐๐เมตร	ประชาชนมีน้ำใช้ในการเกษตร	กองช่าง
๕.	โครงการขุดลอกคูทึ่งน้ำ หมู่ที่ ๕	เพื่อให้ประชาชนมีน้ำใช้ในการเกษตรอย่างเพียงพอ	ขุดลอกคูทึ่งน้ำ หมู่ที่ ๕ จากไรรนายเฉลิม มณีอินทร์ - ปลายนางละมุด ชาวปลายนา	๕๐,๐๐๐	๕๐,๐๐๐	๕๐,๐๐๐	๕๐,๐๐๐	๕๐,๐๐๐	จำนวนประชาชนที่ได้รับประโยชน์จากการขุดลอกคูทึ่งน้ำ หมู่ที่ ๕ จากไรรนายเฉลิม มณีอินทร์ - ปลายนางละมุด ชาวปลายนา	ประชาชนมีน้ำใช้ในการเกษตร	กองช่าง

## ๖.๑ แผนงานการเกษตร

ที่	โครงการ	วัตถุประสงค์	เป้าหมาย	งบประมาณ	ตัวชี้วัด	ผลที่คาดว่าจะ	หน่วยงาน
-----	---------	--------------	----------	----------	-----------	---------------	----------

			(ผลผลิตของโครงการ)	๒๕๖๖ (บาท)	๒๕๖๗ (บาท)	๒๕๖๘ (บาท)	๒๕๖๙ (บาท)	๒๕๗๐ (บาท)	(KPI)	ได้รับ	รับผิดชอบ หลัก
๖.	โครงการขุดลอก คูทิ่งน้ำ หมู่ที่ ๕	เพื่อให้ ประชาชนมีน้ำ ใช้ในการเกษตร อย่างเพียงพอ	ขุดลอกคูทิ่งน้ำ หมู่ที่ ๕ จากนายนายอุบล วรรณธนบุรณ์ – ปลายนายนาย อนุวัตร สุริวงษ์	๕๐,๐๐๐	๕๐,๐๐๐	๕๐,๐๐๐	๕๐,๐๐๐	๕๐,๐๐๐	จำนวนประชาชนที่ได้รับ ประโยชน์จากการขุด ลอกคูทิ่งน้ำ หมู่ที่ ๕ จาก นายนายอุบล วรรณธน บุรณ์ – ปลายนายนาย อนุวัตร สุริวงษ์	ประชาชน มีน้ำใช้ใน การเกษตร	กองช่าง
๗.	โครงการลอก หนองลาดปลา เค้า หมู่ที่ ๕	เพื่อให้ ประชาชนมีน้ำ ใช้ในการเกษตร อย่างเพียงพอ	ลอกหนองลาดปลา เค้า หมู่ที่ ๕	๒๐๐,๐๐๐	๒๐๐,๐๐๐	๒๐๐,๐๐๐	๒๐๐,๐๐๐	๒๐๐,๐๐๐	จำนวนประชาชนที่ได้รับ ประโยชน์จากการลอก หนองลาดปลาเค้า หมู่ที่ ๕	ประชาชน มีน้ำใช้ใน การเกษตร	กองช่าง
๘.	โครงการขุดลอก คูส่งน้ำ หมู่ที่ ๖	เพื่อให้ ประชาชนมีน้ำ ใช้ในการเกษตร อย่างเพียงพอ	ขุดลอกคูส่งน้ำ หมู่ที่ ๖ จากคันทคลอง ชลประทาน – นา นางสาวสำเร็จ แจ้สุวรรณ ระยะทางยาว ๑๘๐ เมตร	๒๐,๐๐๐	๒๐,๐๐๐	๒๐,๐๐๐	๒๐,๐๐๐	๒๐,๐๐๐	จำนวนประชาชนที่ได้รับ ประโยชน์จากการขุด ลอกคูส่งน้ำ หมู่ที่ ๖ จาก คันทคลองชลประทาน – นานางสาวสำเร็จ แจ้ สุวรรณ ระยะทางยาว ๑๘๐ เมตร	ประชาชน มีน้ำใช้ใน การเกษตร	กองช่าง

๒๘๑

๖.๑ แผนงานการเกษตร

โครงการ	วัตถุประสงค์	เป้าหมาย (ผลผลิตของโครงการ)	งบประมาณ					ตัวชี้วัด (KPI)	ผลที่คาดว่าจะ ได้รับ	หน่วยงาน รับผิดชอบ หลัก
			๒๕๖๖ (บาท)	๒๕๖๗ (บาท)	๒๕๖๘ (บาท)	๒๕๖๙ (บาท)	๒๕๗๐ (บาท)			









โครงการ ก่อสร้างตาด คอนกรีต หมู่ที่ ๖	เพื่อให้ ประชาชนมีน้ำ ใช้ในการ การเกษตร	ก่อสร้างตาดคอนกรีต หมู่ที่ ๖ ต่อจากฝิ่งท่อ บ้านนายวิง ปาลวงษ์ - นายนายอง จำปาเงิน	๑๐๐,๐๐๐	๑๐๐,๐๐๐	๑๐๐,๐๐๐	๑๐๐,๐๐๐	๑๐๐,๐๐๐	จำนวนประชาชนที่ ได้รับประโยชน์จาก การ ก่อสร้างตาด คอนกรีต หมู่ที่ ๖ ต่อจากฝิ่งท่อบ้าน นายวิง ปาลวงษ์ - นายนายอง จำปา เงิน	ประชาชนมีน้ำ ใช้ในการเกษตร	กองช่าง
โครงการ ก่อสร้าง/ ปรับปรุง/ ซ่อมแซม/ตาด คอนกรีต/ตาด คูคอนกรีต	เพื่อให้ ประชาชนมีน้ำ ใช้ในการ การเกษตร	๘ หมู่บ้าน	๕๐๐,๐๐๐	๕๐๐,๐๐๐	๕๐๐,๐๐๐	๕๐๐,๐๐๐	๕๐๐,๐๐๐	จำนวนหมู่บ้านที่ ก่อสร้าง/ ปรับปรุง/ ซ่อมแซม/ตาด คอนกรีต/ตาดคู คอนกรีต	ประชาชนมีน้ำ ใช้ในการเกษตร	กองช่าง

๖.๑ แผนงานการเกษตร

โครงการ	วัตถุประสงค์	เป้าหมาย (ผลผลิตของโครงการ)	งบประมาณ					ตัวชี้วัด (KPI)	ผลที่คาดว่าจะ ได้รับ	หน่วยงาน รับผิดชอบ
			๒๕๖๖	๒๕๖๗	๒๕๖๘	๒๕๖๙	๒๕๗๐			









โครงการติดตั้งเสาไฟฟ้าสาธารณะ หมู่ที่ ๖	เพื่อให้ประชาชนเดินทางไปมาสะดวกมีแสงสว่างเพียงพอ	ติดตั้งเสาไฟฟ้า หมู่ที่ ๖ พร้อมไฟฟ้าส่องสว่างพร้อมอุปกรณ์ บ้านนายนาท ไพบูลย์ เสา ๘ ต้น ยาว ๒๐๐ เมตร	๑๐๐,๐๐๐	๑๐๐,๐๐๐	๑๐๐,๐๐๐	๑๐๐,๐๐๐	๑๐๐,๐๐๐	จำนวนประชาชนที่ได้รับประโยชน์จากการติดตั้งเสาไฟฟ้า หมู่ที่ ๖ พร้อมไฟฟ้าส่องสว่าง พร้อมอุปกรณ์ บ้านนายนาท ไพบูลย์ เสา ๘ ต้น ยาว ๒๐๐ เมตร	จำนวนประชาชนที่ได้รับประโยชน์จากการติดตั้งเสาไฟฟ้า หมู่ที่ ๖ พร้อมไฟฟ้าส่องสว่าง พร้อมอุปกรณ์ บ้านนายนาท ไพบูลย์ เสา ๘ ต้น ยาว ๒๐๐ เมตร	การเดินทางได้ รับความสะดวก ลดการเกิดอุบัติเหตุในเวลา กลางคืน	กองช่าง
โครงการติดตั้งไฟฟ้าสาธารณะ หมู่ที่ ๖	เพื่อให้ประชาชนเดินทางไปมาสะดวกมีแสงสว่างเพียงพอ	ติดตั้งไฟฟ้าสาธารณะ หมู่ที่ ๖ หน้าบ้าน นายณรงค์ ศรีชมภู – บ้านนายประภิต จำปาเงิน	๑๐,๐๐๐	๑๐,๐๐๐	๑๐,๐๐๐	๑๐,๐๐๐	๑๐,๐๐๐	จำนวนประชาชนที่ได้รับประโยชน์จากการติดตั้งไฟฟ้า สาธารณะ หมู่ที่ ๖ หน้าบ้านนายณรงค์ ศรีชมภู – บ้านนายประภิต จำปาเงิน	จำนวนประชาชนที่ได้รับประโยชน์จากการติดตั้งไฟฟ้า สาธารณะ หมู่ที่ ๖ หน้าบ้านนายณรงค์ ศรีชมภู – บ้านนายประภิต จำปาเงิน	การเดินทางได้ รับความสะดวก ลดการเกิดอุบัติเหตุในเวลา กลางคืน	กองช่าง
โครงการปรับปรุง/ซ่อมแซมไฟฟ้าสาธารณะ ภายในหมู่ที่ ๖	เพื่อให้ประชาชนเดินทางไปมาสะดวกมีแสงสว่างเพียงพอ	ปรับปรุง/ซ่อมแซม ไฟฟ้าสาธารณะ ภายใน หมู่ที่ ๖	๑๐๐,๐๐๐	๑๐๐,๐๐๐	๑๐๐,๐๐๐	๑๐๐,๐๐๐	๑๐๐,๐๐๐	จำนวนประชาชนที่ได้รับประโยชน์จากการปรับปรุง/ซ่อมแซมไฟฟ้า สาธารณะ ภายใน หมู่ที่ ๖	จำนวนประชาชนที่ได้รับประโยชน์จากการปรับปรุง/ซ่อมแซมไฟฟ้า สาธารณะ ภายใน หมู่ที่ ๖	การเดินทางได้ รับความสะดวก ลดการเกิดอุบัติเหตุในเวลา กลางคืน	กองช่าง

๒๙๐

๖.๑ แผนงานอุตสาหกรรมและการโยธา

ที่	โครงการ	วัตถุประสงค์	เป้าหมาย (ผลผลิตของโครงการ)	งบประมาณ					ตัวชี้วัด (KPI)	ผลที่คาดว่าจะ ได้รับ	หน่วยงาน รับผิดชอบ หลัก
				๒๕๖๖ (บาท)	๒๕๖๗ (บาท)	๒๕๖๘ (บาท)	๒๕๖๙ (บาท)	๒๕๗๐ (บาท)			

















โครงการติดตั้ง/ขยายเขต/ เพิ่ม/ปรับปรุง/ซ่อมแซม ไฟฟ้าส่องทาง/โคมไฟส่อง ทาง	เพื่อให้ ประชาชนได้มี แสงสว่างภายใน บ้าน	๘ หมู่บ้าน	๓๐๐,๐๐๐	๓๐๐,๐๐๐	๓๐๐,๐๐๐	๓๐๐,๐๐๐	๓๐๐,๐๐๐	จำนวน หมู่บ้านที่ ดำเนินการ	ประชาชนได้รับ ความสะดวก และปลอดภัย มากขึ้น	กองช่าง
โครงการก่อสร้าง/ปรับปรุง/ ซ่อมแซมอาคาร/ต่อเติม อาคารต่างๆ /ห้องทำงาน/ ในเขต อบต.และในสถานที่ ต่างๆ ในเขตพื้นที่ตำบลย่าน ยาว	เพื่อให้ ประชาชนได้รับ ความสะดวก สบาย	อบต.ย่าน ยาว, ๘ หมู่บ้าน	๕๐๐,๐๐๐	๕๐๐,๐๐๐	๕๐๐,๐๐๐	๕๐๐,๐๐๐	๕๐๐,๐๐๐	จำนวน หมู่บ้าน และ อบต. ย่านยาวที่ ดำเนินการ	เพื่อให้ ประชาชน ได้รับความ สะดวกสบาย	กองช่าง
โครงการก่อสร้าง/ปรับปรุง/ ซ่อมแซม/บ้านผู้ยากไร้ตาม นโยบายผู้บริหาร	เพื่อเป็นการ ช่วยเหลือ	๘ หมู่บ้าน	๘๐๐,๐๐๐	๘๐๐,๐๐๐	๘๐๐,๐๐๐	๘๐๐,๐๐๐	๘๐๐,๐๐๐	จำนวน หมู่บ้านที่ ดำเนินการ	ประชาชนมี คุณภาพชีวิตที่ดี ขึ้น	กองช่าง
โครงการก่อสร้างกำแพงกั้น ดิน/เชื่อมกันดิน ในเขต พื้นที่ตำบลย่านยาว	ประชาชนที่ ยากจน เพื่อให้ ประชาชนได้รับ ความ สะดวกสบาย	๘ หมู่บ้าน	๕๐๐,๐๐๐	๕๐๐,๐๐๐	๕๐๐,๐๐๐	๕๐๐,๐๐๐	๕๐๐,๐๐๐	จำนวน หมู่บ้านที่ ดำเนินการ	ประชาชนได้รับ ความสะดวก สบาย	กองช่าง

๖.๑ แผนงานอุตสาหกรรมและการโยธา

ที่	โครงการ	วัตถุประสงค์	เป้าหมาย	งบประมาณ	ตัวชี้วัด	ผลที่คาดว่าจะ	หน่วยงาน
-----	---------	--------------	----------	----------	-----------	---------------	----------

			(ผลผลิตของโครงการ)	๒๕๖๖ (บาท)	๒๕๖๗ (บาท)	๒๕๖๘ (บาท)	๒๕๖๙ (บาท)	๒๕๗๐ (บาท)	(KPI)	ได้รับ	รับผิดชอบ หลัก
๖.	โครงการ ก่อสร้างเขื่อน กันดิน พร้อมทำ รั้ว หมู่ที่ ๓	เพื่อให้ ประชาชนได้รับ ความสะดวก สบาย	ก่อสร้างเขื่อนกัน ดิน กันดินพัง พร้อมทำรั้วรอบ อาคารสม - ประสงค์หมู่ที่ ๓	๓๐๐,๐๐๐	๓๐๐,๐๐๐	๓๐๐,๐๐๐	๓๐๐,๐๐๐	๓๐๐,๐๐๐	จำนวนประชาชน ที่ได้รับ ประโยชน์จาก การก่อสร้าง เขื่อนกันดิน กัน ดินพัง พร้อมทำ รั้วรอบอาคาร สม -ประสงค์ หมู่ที่ ๓	ประชาชนได้รับ ความสะดวก สบาย	กองช่าง



ที่	โครงการ	วัตถุประสงค์	เป้าหมาย (ผลผลิตของ โครงการ)	งบประมาณ					ตัวชี้วัด (KPI)	ผลที่คาดว่าจะ ได้รับ	หน่วยงาน รับผิดชอบ หลัก
				๒๕๖๖ (บาท)	๒๕๖๗ (บาท)	๒๕๖๘ (บาท)	๒๕๖๙ (บาท)	๒๕๗๐ (บาท)			
๑.	โครงการก่อสร้าง ถนนใหม่	เพื่อให้ประชาชนได้ รับความ สะดวกสบาย	๘ หมู่บ้าน	๓๐๐,๐๐๐	๓๐๐,๐๐๐	๓๐๐,๐๐๐	๓๐๐,๐๐๐	๓๐๐,๐๐๐	จำนวนหมู่บ้าน ที่ดำเนินการ	เพื่อให้ประชาชน ได้รับความ สะดวกและ ปลอดภัยมากขึ้น	กองช่าง กองช่าง กองช่าง
๒.	โครงการก่อสร้าง/ ปรับปรุง/ซ่อมแซม ถนนดินภายในตำบล	เพื่อให้ประชาชนได้ รับความ สะดวกสบาย ในการสัญจร	๘ หมู่บ้าน	๓๐๐,๐๐๐	๓๐๐,๐๐๐	๓๐๐,๐๐๐	๓๐๐,๐๐๐	๓๐๐,๐๐๐	จำนวนหมู่บ้าน ที่ดำเนินการ	ประชาชนได้ รับความ สะดวกสบาย ในการสัญจร	
๓.	โครงการก่อสร้าง/ ปรับปรุง/ซ่อมแซม ถนนลูกรังภายใน ตำบล	เพื่อให้ประชาชนได้ รับความ สะดวกสบาย ในการสัญจร	๘ หมู่บ้าน	๓๐๐,๐๐๐	๓๐๐,๐๐๐	๓๐๐,๐๐๐	๓๐๐,๐๐๐	๓๐๐,๐๐๐	จำนวนหมู่บ้าน ที่ดำเนินการ	ประชาชนได้ รับความ สะดวกสบาย ในการสัญจร	

๓๐๐

๖.๑ แผนงานอุตสาหกรรมและการโยธา

ที่	โครงการ	วัตถุประสงค์	เป้าหมาย	งบประมาณ	ตัวชี้วัด	ผลที่คาดว่าจะ	หน่วยงาน
-----	---------	--------------	----------	----------	-----------	---------------	----------

			(ผลผลิตของ โครงการ)	๒๕๖๖ (บาท)	๒๕๖๗ (บาท)	๒๕๖๘ (บาท)	๒๕๖๙ (บาท)	๒๕๗๐ (บาท)	(KPI)	ได้รับ	รับผิดชอบ หลัก
๕.	โครงการก่อสร้าง หลังคาโรงสี,บ้านพัก อาศัย ฯลฯ	เพื่อให้ ประชาชนได้ รับความ สะดวกสบาย	๕ โครงการ	๒๕๐,๐๐๐	๒๕๐,๐๐๐	๒๕๐,๐๐๐	๒๕๐,๐๐๐	๒๕๐,๐๐๐	จำนวนโครงการ ที่ดำเนินการ	เพื่อให้ประชาชน ได้รับความ สะดวกและ ปลอดภัย	กองช่าง
๕.	โครงการลงหินคลุก บริเวณหน้า ที่ทำการ อบต. (โรงจอดรถ)และ สถานที่อื่นๆ บริเวณ อบต.ย่านยาวและ สถานที่ต่างๆในเขต พื้นที่ตำบลย่านยาว	เพื่อให้ ประชาชนได้ รับความ สะดวกสบาย	อบต. ย่านยาว, ๘ หมู่บ้าน ตำบลย่านยาว	๒๐๐,๐๐๐	๒๐๐,๐๐๐	๒๐๐,๐๐๐	๒๐๐,๐๐๐	๒๐๐,๐๐๐	จำนวนโครงการ ที่ดำเนินการ	ประชาชนได้ รับความ สะดวกสบาย มากขึ้น	กองช่าง
๖.	โครงการก่อสร้าง/ ปรับปรุง/ซ่อมแซม ฝายน้ำล้น	เพื่อให้ ประชาชน มีน้ำใช้อย่าง เพียงพอ	๘ หมู่บ้าน	๓๐๐,๐๐๐	๓๐๐,๐๐๐	๓๐๐,๐๐๐	๓๐๐,๐๐๐	๓๐๐,๐๐๐	จำนวนหมู่บ้านที่ ดำเนินการ	ประชาชน มีน้ำใช้อย่าง เพียงพอ	กองช่าง

## ๖.๑ แผนงานอุตสาหกรรมและการโยธา

ที่	โครงการ	วัตถุประสงค์	เป้าหมาย (ผลผลิตของโครงการ)	งบประมาณ					ตัวชี้วัด (KPI)	ผลที่คาดว่าจะ ได้รับ	หน่วยงาน รับผิดชอบ หลัก
				๒๕๖๖ (บาท)	๒๕๖๗ (บาท)	๒๕๖๘ (บาท)	๒๕๖๙ (บาท)	๒๕๗๐ (บาท)			
๗.	โครงการ ก่อสร้างฝาย น้ำล้น หมู่ที่ ๗	เพื่อให้ประชาชน มีน้ำใช้อย่าง เพียงพอ	ก่อสร้างฝายน้ำล้น หมู่ที่ ๗ ตรงสะพานเขต	๕๐๐,๐๐๐	๕๐๐,๐๐๐	๕๐๐,๐๐๐	๕๐๐,๐๐๐	๕๐๐,๐๐๐	จำนวนประชาชน ที่ได้รับประโยชน์ จากการก่อสร้าง ฝายน้ำล้น หมู่ที่ ๗ ตรงสะพานเขต	ประชาชน มีน้ำใช้อย่าง เพียงพอ	กองช่าง
๘.	โครงการ ก่อสร้างฝาย น้ำล้น	เพื่อให้ประชาชน มีน้ำใช้อย่าง เพียงพอ	ก่อสร้างฝายน้ำล้น บริเวณระหว่างบ้าน นางประไพ ผิว อ่อน -บริเวณบ้าน นายเฉลิม อานมณี	๕๐๐,๐๐๐	๕๐๐,๐๐๐	๕๐๐,๐๐๐	๕๐๐,๐๐๐	๕๐๐,๐๐๐	จำนวนประชาชน ที่ได้รับประโยชน์ จากการก่อสร้าง ฝายน้ำล้น บริเวณ ระหว่างบ้านนาง ประไพ ผิวอ่อน- บริเวณบ้านนาย เฉลิม อานมณี	ประชาชน มีน้ำใช้อย่าง เพียงพอ	กองช่าง

## ๖.๑ แผนงานอุตสาหกรรมและการโยธา

ที่	โครงการ	วัตถุประสงค์	เป้าหมาย (ผลผลิตของโครงการ)	งบประมาณ					ตัวชี้วัด (KPI)	ผลที่คาดว่าจะ ได้รับ	หน่วยงาน รับผิดชอบ หลัก
				๒๕๖๖ (บาท)	๒๕๖๗ (บาท)	๒๕๖๘ (บาท)	๒๕๖๙ (บาท)	๒๕๗๐ (บาท)			
๙.	โครงการติดตั้งแผ่นยางชะลอความเร็ว	เพื่อให้ประชาชนได้รับความปลอดภัยและสะดวกสบาย	๘ หมู่บ้าน	๓๐๐,๐๐๐	๓๐๐,๐๐๐	๓๐๐,๐๐๐	๓๐๐,๐๐๐	๓๐๐,๐๐๐	จำนวนหมู่บ้านที่ดำเนินการ	เพื่อให้ประชาชนได้รับความปลอดภัยและสะดวกสบาย	กองช่าง กองช่าง กองช่าง
๐.	โครงการทาสี อาคารสำนักงาน อบต.ย่านยาว และอาคารสถานที่ในเขตพื้นที่ตำบลย่านยาว	เพื่อให้ประชาชนพนักงาน , เจ้าหน้าที่มีอาคารสถานที่ไว้ทำงานอย่างมีคุณภาพ	อบต. ย่านยาว, ๘ หมู่บ้าน	๕๐๐,๐๐๐	๕๐๐,๐๐๐	๕๐๐,๐๐๐	๕๐๐,๐๐๐	๕๐๐,๐๐๐	จำนวนหมู่บ้านและ อบต. ย่านยาวที่ดำเนินการ	ประชาชนพนักงาน , เจ้าหน้าที่มีอาคาร สถานที่ไว้ทำงานอย่างมีคุณภาพ	
๑.	โครงการทาสี สะพานในเขตพื้นที่ตำบลย่านยาว พร้อมค่าแรงทาสี	เพื่อให้ประชาชนมีสะพานไว้ใช้งานอย่างมีคุณภาพ	๘ หมู่บ้าน	๒๐๐,๐๐๐	๒๐๐,๐๐๐	๒๐๐,๐๐๐	๒๐๐,๐๐๐	๒๐๐,๐๐๐	จำนวนหมู่บ้านที่ดำเนินการ	ประชาชนมีสะพานไว้ใช้งานอย่างมีคุณภาพ	

๖.๑ แผนงานอุตสาหกรรมและการโยธา

ที่	โครงการ	วัตถุประสงค์	เป้าหมาย (ผลผลิตของ โครงการ)	งบประมาณ					ตัวชี้วัด (KPI)	ผลที่คาดว่าจะ ได้รับ	หน่วยงาน รับผิดชอบ หลัก
				๒๕๖๖ (บาท)	๒๕๖๗ (บาท)	๒๕๖๘ (บาท)	๒๕๖๙ (บาท)	๒๕๗๐ (บาท)			
๒.	โครงการขุดดิน/ถมดิน/ ขนย้ายดิน ในเขตพื้นที่ ตำบลย่านยาว และ บริเวณที่ทำการ อบต. ย่านยาว	เพื่อให้ประชาชนได้ รับความ สะดวกสบาย มากขึ้น	อบต. ย่านยาว, ๘ หมู่บ้าน	๓๐๐,๐๐๐	๓๐๐,๐๐๐	๓๐๐,๐๐๐	๓๐๐,๐๐๐	๓๐๐,๐๐๐	จำนวนหมู่บ้าน และ อบต. ย่านยาวที่ ดำเนินการ	ประชาชนได้ รับความ สะดวกสบาย มากขึ้น	กองช่าง
๓.	โครงการก่อสร้าง/ ปรับปรุง/ซ่อมแซมราง ทิ้งน้ำคอนกรีต ในเขตพื้นที่ตำบลย่าน ยาว	เพื่อให้ประชาชน มีน้ำใช้อย่าง เพียงพอ	๘ หมู่บ้าน	๓๐๐,๐๐๐	๓๐๐,๐๐๐	๓๐๐,๐๐๐	๓๐๐,๐๐๐	๓๐๐,๐๐๐	จำนวนหมู่บ้าน ที่ดำเนินการ	ประชาชน มีน้ำใช้อย่าง เพียงพอ	กองช่าง
๔.	โครงการก่อสร้างเหล็ก กั้นทางโค้ง	เพื่อให้ประชาชนได้ ความปลอดภัย	๘ หมู่บ้าน	๒๐๐,๐๐๐	๒๐๐,๐๐๐	๒๐๐,๐๐๐	๒๐๐,๐๐๐	๒๐๐,๐๐๐	จำนวนหมู่บ้าน ที่ดำเนินการ	ประชาชนได้ ความ ปลอดภัย	กองช่าง

## ๖.๑ แผนงานอุตสาหกรรมและการโยธา

ที่	โครงการ	วัตถุประสงค์	เป้าหมาย (ผลผลิตของโครงการ)	งบประมาณ					ตัวชี้วัด (KPI)	ผลที่คาดว่าจะ ได้รับ	หน่วยงาน รับผิดชอบ หลัก
				๒๕๖๖ (บาท)	๒๕๖๗ (บาท)	๒๕๖๘ (บาท)	๒๕๖๙ (บาท)	๒๕๗๐ (บาท)			
๕.	โครงการจัดซื้อ/จัดหายางมะตอยถุง	เพื่อใช้ในการซ่อมแซมถนน ทำให้การคมนาคมสะดวกสบายขึ้น	๘ หมู่บ้าน	๓๐๐,๐๐๐	๓๐๐,๐๐๐	๓๐๐,๐๐๐	๓๐๐,๐๐๐	๓๐๐,๐๐๐	จำนวนหมู่บ้านและประชาชนที่ได้รับประโยชน์จากการดำเนินงานตามโครงการ	ประชาชนได้รับความสะดวกสบายมากขึ้นการคมนาคมขนส่งปลอดภัยและรวดเร็วขึ้นประชาชนได้รับความสะดวกสบายมากขึ้น	กองช่าง
๖.	โครงการตีฝ้าเพดานอาคารกลุ่มชานา	เพื่อให้ประชาชนเกิดความสะดวกสบายในการใช้สถานที่	๕ โครงการ	๓๐๐,๐๐๐	๓๐๐,๐๐	๓๐๐,๐๐๐	๓๐๐,๐๐๐	๓๐๐,๐๐๐	จำนวนโครงการที่ดำเนินการ	ประชาชนได้รับความสะดวกสบายมากขึ้น	กองช่าง
๗.	โครงการปูกระเบื้องพื้นอาคารกลุ่มชานา	เพื่อให้ประชาชนเกิดความสะดวกสบายในการใช้สถานที่	๕ โครงการ	๕๐๐,๐๐๐	๕๐๐,๐๐๐	๕๐๐,๐๐๐	๕๐๐,๐๐๐	๕๐๐,๐๐๐	จำนวนโครงการที่ดำเนินการ	ประชาชนได้รับความสะดวกสบายมากขึ้น	กองช่าง

## ๖.๑ แผนงานอุตสาหกรรมและการโยธา

ที่	โครงการ	วัตถุประสงค์	เป้าหมาย (ผลผลิตของ โครงการ)	งบประมาณ					ตัวชี้วัด (KPI)	ผลที่คาดว่าจะ ได้รับ	หน่วยงาน รับผิดชอบ หลัก
				๒๕๖๖ (บาท)	๒๕๖๗ (บาท)	๒๕๖๘ (บาท)	๒๕๖๙ (บาท)	๒๕๗๐ (บาท)			
๘.	โครงการติดตั้งพัดลม อากาศกลุ่มชานา	เพื่อให้ประชาชนเกิดความสะดวกสบายในการใช้สถานที่	๕ โครงการ	๑๐๐,๐๐๐	๑๐๐,๐๐๐	๑๐๐,๐๐๐	๑๐๐,๐๐๐	๑๐๐,๐๐๐	จำนวนโครงการที่ดำเนินการ	ประชาชนได้รับความสะดวกสบายมากขึ้น	กองช่าง
๙.	โครงการก่อสร้าง/ปรับปรุง/ซ่อมแซมฝาท่อระบายน้ำ	เพื่อให้ประชาชนมีน้ำใช้ในการเกษตรอย่างเพียงพอ	๘ หมู่บ้าน	๑๐๐,๐๐๐	๑๐๐,๐๐๐	๑๐๐,๐๐๐	๑๐๐,๐๐๐	๑๐๐,๐๐๐	จำนวนหมู่บ้านที่ก่อสร้าง/ปรับปรุง/ซ่อมแซมฝาท่อระบายน้ำ	ประชาชนมีน้ำใช้ในการเกษตร	กองช่าง

## ๖.๑ แผนงานอุตสาหกรรมและการโยธา

ที่	โครงการ	วัตถุประสงค์	เป้าหมาย (ผลผลิตของโครงการ)	งบประมาณ					ตัวชี้วัด (KPI)	ผลที่คาดว่าจะ ได้รับ	หน่วยงาน รับผิดชอบ หลัก
				๒๕๖๖ (บาท)	๒๕๖๗ (บาท)	๒๕๖๘ (บาท)	๒๕๖๙ (บาท)	๒๕๗๐ (บาท)			
๐.	โครงการ ปรับปรุงภูมิ ทัศน์ หมู่ที่ ๒	เพื่อให้ประชาชนมี สถานที่พักผ่อน หย่อนใจ มี สภาพแวดล้อมที่ดี มี ความเป็นระเบียบ เรียบร้อย สวยงาม	ปรับปรุงภูมิทัศน์ หมู่ ที่ ๒ บริเวณรอบบึง ทับตาหมื่น ระยะทาง ยาว ๒,๐๐๐ เมตร	๑๐๐,๐๐๐	๑๐๐,๐๐๐	๑๐๐,๐๐๐	๑๐๐,๐๐๐	๑๐๐,๐๐๐	จำนวนประชาชน ที่ได้รับประโยชน์ จากการปรับปรุงภูมิ ทัศน์ หมู่ที่ ๒ บริเวณรอบบึงทับตา หมื่น ระยะทางยาว ๒,๐๐๐ เมตร	ประชาชนมี สถานที่พักผ่อน หย่อนใจ และมีความเป็น ระเบียบ เรียบร้อย	สป./ กองช่าง
๑	โครงการ ปรับปรุงภูมิ ทัศน์ รอบบึง หนองพงษ์ หมู่ที่ ๓	เพื่อให้ประชาชนมี สถานที่พักผ่อน หย่อนใจ มี สภาพแวดล้อมที่ดี มี ความเป็นระเบียบ เรียบร้อย สวยงาม เป็นสถานที่ออกกำลังกาย เพื่อสุขภาพที่ แข็งแรง	ปรับปรุงภูมิทัศน์ รอบบึงหนองพงษ์ หมู่ที่ ๓ โดยปลูก ต้นไม้รอบบึงหนอง พงษ์ และติดตั้งไฟฟ้า สาธารณะ รอบบึง หนองพงษ์	๑๐๐,๐๐๐	๑๐๐,๐๐๐	๑๐๐,๐๐๐	๑๐๐,๐๐๐	๑๐๐,๐๐๐	จำนวนประชาชน ที่ได้รับประโยชน์ จากการปรับปรุงภูมิ ทัศน์ รอบบึงหนอง พงษ์ หมู่ที่ ๓ โดย ปลูกต้นไม้รอบบึง หนองพงษ์ และ ติดตั้งไฟฟ้า สาธารณะ รอบบึงหนองพงษ์	ประชาชนมี สถานที่พักผ่อน หย่อนใจและมี ความเป็น ระเบียบเรียบ ร้อย สวยงาม เป็นสถานที่ ออกกำลังกาย เพื่อสุขภาพที่ แข็งแรง	สป./ กองช่าง



## ๖.๑ แผนงานอุตสาหกรรมและการโยธา

ที่	โครงการ	วัตถุประสงค์	เป้าหมาย (ผลผลิตของโครงการ)	งบประมาณ					ตัวชี้วัด (KPI)	ผลที่คาดว่าจะ ได้รับ	หน่วยงาน รับผิดชอบ หลัก
				๒๕๖๖ (บาท)	๒๕๖๗ (บาท)	๒๕๖๘ (บาท)	๒๕๖๙ (บาท)	๒๕๗๐ (บาท)			
๒.	โครงการ ปรับปรุงภูมิ ทัศน์ หมู่ที่ ๗	เพื่อให้ประชาชนมี สถานที่พักผ่อน หย่อนใจ มี สภาพแวดล้อมที่ดี มี ความเป็นระเบียบ เรียบร้อย สวยงาม	ปรับปรุงภูมิทัศน์ ในหมู่ที่ ๗	๑๐๐,๐๐๐	๑๐๐,๐๐๐	๑๐๐,๐๐๐	๑๐๐,๐๐๐	๑๐๐,๐๐๐	จำนวนประชาชน ที่ได้รับประโยชน์ จากการปรับปรุงภูมิ ทัศน์ ในหมู่ที่ ๗	ประชาชนมี สถานที่พักผ่อน หย่อนใจ และมีความเป็น ระเบียบ เรียบร้อย	สป./ กองช่าง
๓.	โครงการ ปรับปรุงภูมิ ทัศน์ หมู่ที่ ๙	เพื่อให้ประชาชนมี สถานที่พักผ่อน หย่อนใจ มี สภาพแวดล้อมที่ดี มี ความเป็นระเบียบ เรียบร้อย สวยงาม	ปรับปรุงภูมิทัศน์ ในหมู่ที่ ๙	๑๐๐,๐๐๐	๑๐๐,๐๐๐	๑๐๐,๐๐๐	๑๐๐,๐๐๐	๑๐๐,๐๐๐	จำนวนประชาชน ที่ได้รับประโยชน์ จากการปรับปรุงภูมิ ทัศน์ ในหมู่ที่ ๙	ประชาชนมี สถานที่พักผ่อน หย่อนใจ และมีความเป็น ระเบียบ เรียบร้อย	สป./ กองช่าง

## ๖.๑ แผนงานอุตสาหกรรมและการโยธา

ที่	โครงการ	วัตถุประสงค์	เป้าหมาย (ผลผลิตของ โครงการ)	งบประมาณ					ตัวชี้วัด (KPI)	ผลที่คาดว่าจะ ได้รับ	หน่วยงาน รับผิดชอบ หลัก
				๒๕๖๖ (บาท)	๒๕๖๗ (บาท)	๒๕๖๘ (บาท)	๒๕๖๙ (บาท)	๒๕๗๐ (บาท)			
๔.	โครงการก่อสร้าง/ ปรับปรุง/ซ่อมแซมโครง หลังคาเหล็ก/พร้อมมุง หลังคาในบริเวณสถานที่ ต่างๆในเขตพื้นที่ตำบล ย่านยาว	เพื่อให้ประชาชน เกิดความ สะดวกสบายใน การใช้สถานที่	๘ หมู่บ้าน	๕๐๐,๐๐๐	๕๐๐,๐๐๐	๕๐๐,๐๐๐	๕๐๐,๐๐๐	๕๐๐,๐๐๐	จำนวนหมู่บ้านที่ ดำเนินการ	ประชาชนได้รับ ความสะดวก สบายมากขึ้น	กองช่าง
๕.	โครงการก่อสร้างลานปูน / ลาดยางหน้าที่ทำการ อบต.ย่านยาว	เพื่อให้ประชาชน ได้รับความ สะดวกสบายใน การสัญจรไปมา	๕ โครงการ	๙๐๐,๐๐๐	๙๐๐,๐๐๐	๙๐๐,๐๐๐	๙๐๐,๐๐๐	๙๐๐,๐๐๐	จำนวนโครงการ ที่ดำเนินการ	ประชาชนได้รับ ความสะดวก สบายในการ สัญจรไปมา	กองช่าง

## ๖.๑ แผนงานอุตสาหกรรมและการโยธา

ที่	โครงการ	วัตถุประสงค์	เป้าหมาย (ผลผลิต ของโครงการ)	งบประมาณ					ตัวชี้วัด (KPI)	ผลที่คาดว่าจะ ได้รับ	หน่วยงาน รับผิดชอบ หลัก
				๒๕๖๖ (บาท)	๒๕๖๗ (บาท)	๒๕๖๘ (บาท)	๒๕๖๙ (บาท)	๒๕๗๐ (บาท)			
๑.	โครงการขุดเจาะ/เป่า ล้าง/ปรับปรุง/ ซ่อมแซมบ่อบาดาลใน เขตพื้นที่ตำบลย่าน ยาวและ บริเวณที่ทำการอบต.	เพื่อให้ ประชาชนมีน้ำ อุปโภค-บริโภค อย่างเพียงพอ	อบต. ย่านยาว, ๘ หมู่บ้าน	๕๐๐,๐๐๐	๕๐๐,๐๐๐	๕๐๐,๐๐๐	๕๐๐,๐๐๐	๕๐๐,๐๐๐	จำนวนหมู่บ้าน และ อบต. ที่ดำเนินการ	ประชาชนมี น้ำ อุปโภค- บริโภคอย่าง เพียงพอ	กองช่าง
๒.	โครงการขุดเจาะบ่อ บาดาล หมู่ที่ ๘	เพื่อให้ ประชาชนมีน้ำ อุปโภค-บริโภค อย่างเพียงพอ	ขุดเจาะบ่อ บาดาล หมู่ที่ ๘ เพื่อเป็นแหล่ง น้ำทางการ เกษตร ภายใน หมู่บ้าน หมู่ที่ ๘	๑๐๐,๐๐๐	๑๐๐,๐๐๐	๑๐๐,๐๐๐	๑๐๐,๐๐๐	๑๐๐,๐๐๐	จำนวน ประชาชนที่ ได้รับประโยชน์ จากการขุดเจาะ บ่อบาดาล หมู่ที่ ๘	ประชาชนมี น้ำ อุปโภค- บริโภคอย่าง เพียงพอ	กองช่าง

## ๖.๑ แผนงานอุตสาหกรรมและการโยธา

ที่	โครงการ	วัตถุประสงค์	เป้าหมาย (ผลผลิต ของโครงการ)	งบประมาณ					ตัวชี้วัด (KPI)	ผลที่คาดว่าจะ ได้รับ	หน่วยงาน รับผิดชอบ หลัก
				๒๕๖๖ (บาท)	๒๕๖๗ (บาท)	๒๕๖๘ (บาท)	๒๕๖๙ (บาท)	๒๕๗๐ (บาท)			
๓.	โครงการก่อสร้าง/ ปรับปรุง/ซ่อมแซม ระบบประปา หมู่บ้าน /ประปา ขนาดใหญ่/ขนาด กลาง/ขนาดเล็ก / พร้อมวางท่อ/พร้อม ติดตั้งอุปกรณ์ต่างๆ บริเวณที่ทำการ อบต. , ที่สาธารณะ และใน พื้นที่ตำบลย่านยาว	เพื่อให้ ประชาชน มีน้ำอุปโภค- บริโภคอย่าง เพียงพอ	อบต.ย่านยาว , ๘ หมู่บ้าน	๓,๐๐๐,๐๐๐	๓,๐๐๐,๐๐๐	๓,๐๐๐,๐๐๐	๓,๐๐๐,๐๐๐	๓,๐๐๐,๐๐๐	จำนวน หมู่บ้าน และ อบต. ย่านยาวที่ ดำเนินการ	ประชาชนมีน้ำ อุปโภค-บริโภค อย่างเพียงพอ	กองช่าง

## ๖.๑ แผนงานอุตสาหกรรมและการโยธา

ที่	โครงการ	วัตถุประสงค์	เป้าหมาย (ผลผลิต ของโครงการ)	งบประมาณ					ตัวชี้วัด (KPI)	ผลที่คาดว่าจะ ได้รับ	หน่วยงาน รับผิดชอบ หลัก
				๒๕๖๖ (บาท)	๒๕๖๗ (บาท)	๒๕๖๘ (บาท)	๒๕๖๙ (บาท)	๒๕๗๐ (บาท)			
๔.	โครงการขยายเขต/ปรับปรุง/ซ่อมแซม/เปลี่ยน/ท่อเมนตึประปาพร้อมติดตั้ง, จัดซื้อ, จัดหา	เพื่อให้ประชาชนมีน้ำอุปโภค-บริโภคอย่างเพียงพอ	๘ หมู่บ้าน	๑,๐๐๐,๐๐๐	๑,๐๐๐,๐๐๐	๑,๐๐๐,๐๐๐	๑,๐๐๐,๐๐๐	๑,๐๐๐,๐๐๐	จำนวนหมู่บ้านที่ดำเนินการ	ประชาชนมีน้ำอุปโภค-บริโภคอย่างเพียงพอ	กองช่าง
๕.	อุปกรณ์ต่างๆ ในพื้นที่ตำบลย่านยาว โครงการขยายเขตท่อเมนตึประปา หมู่ที่ ๒	เพื่อให้ประชาชนมีน้ำอุปโภค-บริโภคอย่างเพียงพอ	ขยายเขตท่อเมนตึประปา หมู่ที่ ๒ จากถนนลาดยางเดิม - หน้าบ้านนางเฉลา กล้าหาญ ระยะทางยาว ๑,๕๐๐ เมตร	๑๐๐,๐๐๐	๑๐๐,๐๐๐	๑๐๐,๐๐๐	๑๐๐,๐๐๐	๑๐๐,๐๐๐	จำนวนประชาชนที่ได้รับประโยชน์จากการขยายเขตท่อเมนตึประปา หมู่ที่ ๒ จากถนนลาดยางเดิม - หน้าบ้านนางเฉลา กล้าหาญ ระยะทางยาว ๑,๕๐๐ เมตร	ประชาชนมีน้ำอุปโภค-บริโภคอย่างเพียงพอ	กองช่าง

## ๖.๑ แผนงานอุตสาหกรรมและการโยธา

ที่	โครงการ	วัตถุประสงค์	เป้าหมาย (ผลผลิต ของโครงการ)	งบประมาณ					ตัวชี้วัด (KPI)	ผลที่คาดว่าจะ ได้รับ	หน่วยงาน รับผิดชอบ หลัก
				๒๕๖๖ (บาท)	๒๕๖๗ (บาท)	๒๕๖๘ (บาท)	๒๕๖๙ (บาท)	๒๕๗๐ (บาท)			
๖.	โครงการ ขยายเขต ท่อเมน ประปา หมู่ที่ ๒	เพื่อให้ ประชาชนมีน้ำ อุปโภค-บริโภค อย่างเพียงพอ	ขยายเขตท่อเมน ประปา หมู่ที่ ๒ จากหน้าบ้านนาย มนัส มณีอินทร์ - หน้าบ้านนาย แก้วอุบล ระยะทาง ยาว ๔๐๐ เมตร	๕๐,๐๐๐	๕๐,๐๐๐	๕๐,๐๐๐	๕๐,๐๐๐	๕๐,๐๐๐	จำนวนประชาชนที่ได้รับ ประโยชน์จากการขยายเขต ท่อเมนประปา หมู่ที่ ๒ จากหน้าบ้านนายมนัส มณี อินทร์ - หน้าบ้านนายแก้ว อุบล ระยะทางยาว ๔๐๐ เมตร	ประชาชนมีน้ำ อุปโภค- บริโภคอย่าง เพียงพอ	กองช่าง
๗.	โครงการ ซ่อมแซม/ เปลี่ยน/ ท่อประปา หมู่ที่ ๓	เพื่อให้ ประชาชนมีน้ำ อุปโภค-บริโภค อย่างเพียงพอ	ซ่อมแซม/เปลี่ยน /ท่อประปาที่ชำรุด หมู่ที่ ๓	๕๐,๐๐๐	๕๐,๐๐๐	๕๐,๐๐๐	๕๐,๐๐๐	๕๐,๐๐๐	จำนวนประชาชนที่ได้รับ ประโยชน์จากการ ซ่อมแซม/เปลี่ยน/ท่อ ประปาที่ชำรุด หมู่ที่ ๓	ประชาชนมีน้ำ อุปโภค- บริโภคอย่าง เพียงพอ	กองช่าง

## ๖.๑ แผนงานอุตสาหกรรมและการโยธา

ที่	โครงการ	วัตถุประสงค์	เป้าหมาย (ผลผลิต ของโครงการ)	งบประมาณ					ตัวชี้วัด (KPI)	ผลที่คาดว่าจะ ได้รับ	หน่วยงาน รับผิดชอบ หลัก
				๒๕๖๖ (บาท)	๒๕๖๗ (บาท)	๒๕๖๘ (บาท)	๒๕๖๙ (บาท)	๒๕๗๐ (บาท)			
๘.	โครงการ ขยายเขต ประปา หมู่ที่ ๓	เพื่อให้ ประชาชนมี น้ำอุปโภค- บริโภคอย่าง เพียงพอ	ขยายเขตประปา หมู่บ้าน หมู่ที่ ๓ ต่อจากเดิมตรง บ้านนางสุวรรณ พลาญละหาร - บ้านนางสุวิน สุวรรณประทีป	๑๐๐,๐๐๐	๑๐๐,๐๐๐	๑๐๐,๐๐๐	๑๐๐,๐๐๐	๑๐๐,๐๐๐	จำนวนประชาชนที่ ได้รับประโยชน์จาก การขยายเขตประปา หมู่บ้าน หมู่ที่ ๓ ต่อ จากเดิมตรงบ้านนาง สุวรรณ พลาญละหาร - บ้านนางสุวิน สุวรรณประทีป	ประชาชนมีน้ำ อุปโภค-บริโภค อย่างเพียงพอ	กองช่าง

## ๖.๑ แผนงานอุตสาหกรรมและการโยธา

ที่	โครงการ	วัตถุประสงค์	เป้าหมาย (ผลผลิต ของโครงการ)	งบประมาณ					ตัวชี้วัด (KPI)	ผลที่คาดว่าจะ ได้รับ	หน่วยงาน รับผิดชอบ หลัก
				๒๕๖๖ (บาท)	๒๕๖๗ (บาท)	๒๕๖๘ (บาท)	๒๕๖๙ (บาท)	๒๕๗๐ (บาท)			
๙.	โครงการขยายเขตท่อเมนท่อประปา ภายใน หมู่ที่ ๗	เพื่อให้ประชาชนมีน้ำอุปโภค-บริโภคอย่างเพียงพอ	ขยายเขตท่อเมนท่อประปา ภายในหมู่ที่ ๗	๑๐๐,๐๐๐	๑๐๐,๐๐๐	๑๐๐,๐๐๐	๑๐๐,๐๐๐	๑๐๐,๐๐๐	จำนวนประชาชนที่ได้รับประโยชน์จากการขยายเขตท่อเมนท่อประปาภายในหมู่ที่ ๗	ประชาชนมีน้ำอุปโภค-บริโภคอย่างเพียงพอ	กองช่าง
๑๐.	โครงการขยายเขตท่อเมนท่อประปา ภายใน หมู่ที่ ๙	เพื่อให้ประชาชนมีน้ำอุปโภค-บริโภคอย่างเพียงพอ	ขยายเขตท่อเมนท่อประปา ภายในหมู่ที่ ๙ ต่อจากเดิม – สุด (ผู้ใช้น้ำ) ระยะทางยาว ๑,๒๐๐ เมตร	๑๐๐,๐๐๐	๑๐๐,๐๐๐	๑๐๐,๐๐๐	๑๐๐,๐๐๐	๑๐๐,๐๐๐	จำนวนประชาชนที่ได้รับประโยชน์จากการขยายเขตท่อเมนท่อประปา ภายในหมู่ที่ ๙ ต่อจากเดิม – สุด (ผู้ใช้น้ำ) ระยะทางยาว ๑,๒๐๐ เมตร	ประชาชนมีน้ำอุปโภค-บริโภคอย่างเพียงพอ	กองช่าง



๖.๑ แผนงานอุตสาหกรรมและการโยธา

ที่	โครงการ	วัตถุประสงค์	เป้าหมาย (ผลผลิตของ โครงการ)	งบประมาณ					ตัวชี้วัด (KPI)	ผลที่คาดว่าจะ ได้รับ	หน่วยงาน รับผิดชอบ หลัก
				๒๕๖๖ (บาท)	๒๕๖๗ (บาท)	๒๕๖๘ (บาท)	๒๕๖๙ (บาท)	๒๕๗๐ (บาท)			
๑.	โครงการปรับปรุงระบบ น้ำประปาให้ใช้บริโภค	เพื่อให้ประชาชน มีน้ำดื่มบริโภคที่ ถูก สุขอนามัย	๘ หมู่บ้าน	๓๐๐,๐๐๐	๓๐๐,๐๐๐	๓๐๐,๐๐๐	๓๐๐,๐๐๐	๓๐๐,๐๐๐	จำนวนหมู่บ้านที่ ดำเนินการ	ประชาชนมีน้ำ อุปโภค-บริโภค อย่างเพียงพอ	กองช่าง
๒.	โครงการก่อสร้างบ่อบัก ตะกอน/บ่อบักน้ำใส/บ่อ พักน้ำคอนกรีต พร้อม ติดตั้งอุปกรณ์ต่างๆ ฯลฯ	เพื่อให้ประชาชน มีน้ำอุปโภค- บริโภคอย่าง เพียงพอ	๘ หมู่บ้าน	๕๐๐,๐๐๐	๕๐๐,๐๐๐	๕๐๐,๐๐๐	๕๐๐,๐๐๐	๕๐๐,๐๐๐	จำนวนหมู่บ้านที่ ดำเนินการ	ประชาชนมีน้ำ อุปโภค-บริโภค อย่างเพียงพอ	กองช่าง
๓.	โครงการจัดซื้อ/ก่อสร้างที่ กรองน้ำ/ถังกรองสนิมและ ถังดักสนิม ในพื้นที่ตำบล ย่านยาวและในบริเวณที่ ทำการอบต. /พร้อม ซั้มเมอร์ส และอุปกรณ์ ต่างๆ ฯลฯ	เพื่อให้ประชาชน มีน้ำดื่มบริโภคที่ ถูก สุขอนามัย	อบต. ย่านยาว, ๘ หมู่บ้าน	๓๐๐,๐๐๐	๓๐๐,๐๐๐	๓๐๐,๐๐๐	๓๐๐,๐๐๐	๓๐๐,๐๐๐	จำนวนหมู่บ้าน และ อบต. ย่านยาวที่ ดำเนินการ	ประชาชนมีน้ำ อุปโภค-บริโภค อย่างเพียงพอ และสะอาดถูก สุขลักษณะ	กองช่าง

๖.๑ แผนงานอุตสาหกรรมและการโยธา

ที่	โครงการ	วัตถุประสงค์	เป้าหมาย (ผลผลิตของ โครงการ)	งบประมาณ					ตัวชี้วัด (KPI)	ผลที่คาดว่าจะ ได้รับ	หน่วยงาน รับผิดชอบ หลัก
				๒๕๖๖ (บาท)	๒๕๖๗ (บาท)	๒๕๖๘ (บาท)	๒๕๖๙ (บาท)	๒๕๗๐ (บาท)			
๔.	โครงการก่อสร้าง/ ปรับปรุง/ ซ่อมแซมบ่อ ประปา	เพื่อให้ประชาชนมี น้ำอุปโภค-บริโภคอย่าง เพียงพอและถูก สุขอนามัย	๘ หมู่บ้าน	๒๐๐,๐๐๐	๒๐๐,๐๐๐	๒๐๐,๐๐๐	๒๐๐,๐๐๐	๒๐๐,๐๐๐	จำนวนหมู่บ้าน ที่ ดำเนินการ	ประชาชนมีน้ำ อุปโภค-บริโภค อย่างเพียงพอ และสะอาดถูก สุขลักษณะ	กองช่าง
๕.	โครงการเจาะบ่อ ประปา หมู่ที่ ๑	เพื่อให้ประชาชนมี น้ำอุปโภค-บริโภคอย่าง เพียงพอและถูก สุขอนามัย	เจาะบ่อประปา หมู่ที่ ๑ พร้อมถึง เก็บน้ำ - ประ ปา หมู่ที่ ๑	๒๐๐,๐๐๐	๒๐๐,๐๐๐	๒๐๐,๐๐๐	๒๐๐,๐๐๐	๒๐๐,๐๐๐	จำนวน ประชาชนที่ ได้รับประโยชน์ จากการเจาะบ่อ ประปา หมู่ที่ ๑	ประชาชนมีน้ำ อุปโภค-บริโภค อย่างเพียงพอ และสะอาดถูก สุขลักษณะ	กองช่าง
๖.	โครงการก่อสร้าง/ ติดตั้ง/จัดซื้อถัง เก็บน้ำในบริเวณ ที่ทำกรอบต. และในพื้นที่ตำบล ย่านยาว	เพื่อให้ประชาชนมี น้ำอุปโภค-บริโภคอย่าง เพียงพอ	อบต.ย่านยาว, ๘ หมู่บ้าน	๔๐๐,๐๐๐	๔๐๐,๐๐๐	๔๐๐,๐๐๐	๔๐๐,๐๐๐	๔๐๐,๐๐๐	จำนวนหมู่บ้าน และ อบต. ย่านยาวที่ ดำเนินการ	ประชาชนมีน้ำ อุปโภค-บริโภค อย่างเพียงพอ	กองช่าง

## ๖.๑ แผนงานอุตสาหกรรมและการโยธา

ที่	โครงการ	วัตถุประสงค์	เป้าหมาย (ผลผลิตของ โครงการ)	งบประมาณ					ตัวชี้วัด (KPI)	ผลที่คาดว่าจะ ได้รับ	หน่วยงาน รับผิดชอบ หลัก
				๒๕๖๖ (บาท)	๒๕๖๗ (บาท)	๒๕๖๘ (บาท)	๒๕๖๙ (บาท)	๒๕๗๐ (บาท)			
๗.	โครงการก่อสร้าง/ ปรับปรุง/ซ่อมแซม อ่างเก็บน้ำ	เพื่อให้ประชาชนมี น้ำอุปโภค-บริโภค อย่างเพียงพอ	๘ หมู่บ้าน	๒,๐๐๐,๐๐๐	๒,๐๐๐,๐๐๐	๒,๐๐๐,๐๐๐	๒,๐๐๐,๐๐๐	๒,๐๐๐,๐๐๐	จำนวน หมู่บ้านที่ ดำเนินการ	ประชาชนมีน้ำ อุปโภค-บริโภค อย่างเพียงพอ	กองช่าง
๘.	โครงการก่อสร้าง/ ปรับปรุง/ซ่อมแซม ภาชนะกักเก็บน้ำ	เพื่อให้ประชาชนมี น้ำอุปโภค-บริโภค อย่างเพียงพอและ ถูกสุขอนามัย	๘ หมู่บ้าน	๒๐๐,๐๐๐	๒๐๐,๐๐๐	๒๐๐,๐๐๐	๒๐๐,๐๐๐	๒๐๐,๐๐๐	จำนวน หมู่บ้านที่ ดำเนินการ	ประชาชนมีน้ำ อุปโภค-บริโภค อย่างเพียงพอ และถูก สุขอนามัย	กองช่าง

## ๖.๑ แผนงานอุตสาหกรรมและการโยธา

ที่	โครงการ	วัตถุประสงค์	เป้าหมาย (ผลผลิตของโครงการ)	งบประมาณ					ตัวชี้วัด (KPI)	ผลที่คาดว่าจะ ได้รับ	หน่วยงาน รับผิดชอบ หลัก
				๒๕๖๖ (บาท)	๒๕๖๗ (บาท)	๒๕๖๘ (บาท)	๒๕๖๙ (บาท)	๒๕๗๐ (บาท)			
๙.	โครงการกั้นอ่าง น้ำหน้าท่อ ๒ จุด หมู่ที่ ๕	เพื่อให้ประชาชนมี น้ำอุปโภค-บริโภค อย่างเพียงพอ	กั้นอ่างน้ำหน้า ท่อ ๒ จุด หมู่ที่ ๕ พร้อมตอกเสาเข็ม	๕๐,๐๐๐	๕๐,๐๐๐	๕๐,๐๐๐	๕๐,๐๐๐	๕๐,๐๐๐	จำนวนประชาชนที่ ได้รับประโยชน์ จากการกั้นอ่าง น้ำหน้าท่อ ๒ จุด หมู่ที่ ๕ พร้อม ตอกเสาเข็ม	ประชาชนมีน้ำ อุปโภค-บริโภค อย่างเพียงพอ	กองช่าง
๐.	โครงการกั้นอ่าง น้ำหน้าท่อ ๓ จุด หมู่ที่ ๘	เพื่อให้ประชาชนมี น้ำอุปโภค-บริโภค อย่างเพียงพอ	กั้นอ่างน้ำหน้าท่อ ๓ จุด หมู่ที่ ๘ พร้อมตอกเสาเข็ม	๕๐,๐๐๐	๕๐,๐๐๐	๕๐,๐๐๐	๕๐,๐๐๐	๕๐,๐๐๐	จำนวนประชาชนที่ ได้รับประโยชน์ จากการกั้นอ่าง น้ำหน้าท่อ ๓ จุด หมู่ที่ ๘ พร้อม ตอกเสาเข็ม	ประชาชนมีน้ำ อุปโภค-บริโภค อย่างเพียงพอ	กองช่าง

## ๖.๑ แผนงานอุตสาหกรรมและการโยธา

ที่	โครงการ	วัตถุประสงค์	เป้าหมาย (ผลผลิตของ โครงการ)	งบประมาณ					ตัวชี้วัด (KPI)	ผลที่คาดว่าจะ ได้รับ	หน่วยงาน รับผิดชอบ หลัก
				๒๕๖๖ (บาท)	๒๕๖๗ (บาท)	๒๕๖๘ (บาท)	๒๕๖๙ (บาท)	๒๕๗๐ (บาท)			
๒๑.	โครงการจัดสร้าง/ ติดตั้งหอกระจาย ข่าว/เสียงตามสาย/ แบบไร้สาย	เพื่อให้ประชาชน ได้รับรู้ข้อมูลข่าวสาร ต่างๆ	๘ หมู่บ้าน	๔๐๐,๐๐๐	๔๐๐,๐๐๐	๔๐๐,๐๐๐	๔๐๐,๐๐๐	๔๐๐,๐๐๐	จำนวนหมู่บ้านที่ ได้รับข้อมูลข่าวสาร	ประชาชน ได้รับทราบ ข้อมูลข่าวสาร ต่างๆ เพิ่มขึ้น	กองช่าง
๒๒.	โครงการปรับปรุง/ ซ่อมแซม/ขยาย เขต/เพิ่มความสูง/ ย้ายหอกระจาย ข่าว/เสียงตามสาย/ แบบไร้สาย	เพื่อซ่อมแซมหอ กระจายข่าวให้อยู่ใน สภาพใช้งานได้	๘ หมู่บ้าน	๓๐๐,๐๐๐	๓๐๐,๐๐๐	๓๐๐,๐๐๐	๓๐๐,๐๐๐	๓๐๐,๐๐๐	จำนวนหมู่บ้านที่ ได้รับการปรับปรุง ซ่อมแซมเสียงตาม สาย	ประชาชนใน เขตอบต.ได้ รับทราบข้อมูล ข่าวสารต่างๆ	กองช่าง

## ๖.๑ แผนงานอุตสาหกรรมและการโยธา

ที่	โครงการ	วัตถุประสงค์	เป้าหมาย (ผลผลิตของโครงการ)	งบประมาณ					ตัวชี้วัด (KPI)	ผลที่คาดว่าจะ ได้รับ	หน่วยงาน รับผิดชอบ หลัก
				๒๕๖๖ (บาท)	๒๕๖๗ (บาท)	๒๕๖๘ (บาท)	๒๕๖๙ (บาท)	๒๕๗๐ (บาท)			
๓.	โครงการติดตั้ง เสียงตามสาย ในหมู่บ้าน หมู่ที่ ๙	เพื่อให้ประชาชน ได้รับรู้ข้อมูล ข่าวสารต่างๆ	ติดตั้งเสียงตามสาย ในหมู่บ้าน หมู่ที่ ๙	๑๐๐,๐๐ ๐	๑๐๐,๐๐ ๐	๑๐๐,๐๐๐	๑๐๐,๐๐๐	๑๐๐,๐๐๐	จำนวนประชาชนที่ ได้รับประโยชน์จาก การติดตั้งเสียงตาม สาย ในหมู่บ้าน หมู่ที่ ๙	ประชาชน ได้รับทราบ ข้อมูลข่าวสาร ต่างๆ เพิ่มขึ้น	กองช่าง
๔.	โครงการขยาย เสียงตามสาย ในหมู่บ้าน หมู่ที่ ๘	เพื่อให้ประชาชน ได้รับรู้ข้อมูล ข่าวสารต่างๆ	ขยายเสียงตามสาย ในหมู่บ้าน หมู่ที่ ๘ จำนวน ๒ จุด	๑๐๐,๐๐ ๐	๑๐๐,๐๐ ๐	๑๐๐,๐๐๐	๑๐๐,๐๐๐	๑๐๐,๐๐๐	จำนวนประชาชนที่ ได้รับประโยชน์จาก การขยายเสียงตาม สาย ในหมู่บ้าน หมู่ที่ ๘ จำนวน ๒ จุด	ประชาชน ได้รับทราบ ข้อมูลข่าวสาร ต่างๆ เพิ่มขึ้น	กองช่าง

## ๖.๑ แผนงานอุตสาหกรรมและการโยธา

ที่	โครงการ	วัตถุประสงค์	เป้าหมาย (ผลผลิตของโครงการ)	งบประมาณ					ตัวชี้วัด (KPI)	ผลที่คาดว่าจะ ได้รับ	หน่วยงาน รับผิดชอบ หลัก
				๒๕๖๖ (บาท)	๒๕๖๗ (บาท)	๒๕๖๘ (บาท)	๒๕๖๙ (บาท)	๒๕๗๐ (บาท)			
๕.	โครงการก่อสร้าง บ่อบำบัดน้ำเสีย และ อุปกรณ์ส่งน้ำ หมู่ที่ ๙	เพื่อให้ประชาชนมี น้ำอุปโภค-บริโภค อย่างเพียงพอ	ก่อสร้างบ่อบำบัดน้ำ เสีย และอุปกรณ์ ส่งน้ำ หมู่ที่ ๙	๑๐๐,๐๐๐	๑๐๐,๐๐๐	๑๐๐,๐๐๐	๑๐๐,๐๐๐	๑๐๐,๐๐๐	จำนวนประชาชนที่ ได้รับประโยชน์ จากการ ก่อสร้าง บ่อบำบัดน้ำเสีย และ อุปกรณ์ส่งน้ำ หมู่ที่ ๙	ประชาชนมีน้ำ อุปโภค-บริโภค อย่างเพียงพอ	กองช่าง

ก.ยุทธศาสตร์จังหวัดที่ ๔ การยกระดับคุณภาพชีวิต และความปลอดภัยในชีวิตและทรัพย์สิน

ข.ยุทธศาสตร์การพัฒนาของ อปท.ในเขตจังหวัดที่ ๗ การพัฒนาโครงสร้างพื้นฐานและระบบสาธารณูปโภคให้อยู่ในเกณฑ์ที่ดีได้มาตรฐาน

๖. ยุทธศาสตร์ การพัฒนาโครงสร้างพื้นฐานและระบบสาธารณูปโภคให้อยู่ในเกณฑ์ที่ดีได้มาตรฐาน

๖.๑ แผนงานอุตสาหกรรมและการโยธา

ที่	โครงการ	วัตถุประสงค์	เป้าหมาย (ผลผลิตของโครงการ)	งบประมาณ					ตัวชี้วัด (KPI)	ผลที่คาดว่าจะ ได้รับ	หน่วยงาน รับผิดชอบ หลัก
				๒๕๖๖ (บาท)	๒๕๖๗ (บาท)	๒๕๖๘ (บาท)	๒๕๖๙ (บาท)	๒๕๗๐ (บาท)			
	โครงการ ปรับปรุง/ ซ่อมแซมถนน โดยการลงหิน คลุก/พร้อมแต่ง เกลี่ยเสร็จ บริเวณรอบบึง หนองพงษ์ หมู่ที่ ๓	เพื่อให้ ประชาชน ได้รับความ สะดวก สบายในการ สัญจรไปมา	ปรับปรุง/ซ่อมแซม ถนนโดยการลงหิน คลุก/พร้อมแต่งเกลี่ย เสร็จ บริเวณ รอบบึงหนองพงษ์ หมู่ที่ ๓ กว้าง ๓.๐๐ - ๕.๐๐ เมตร ระยะทางยาว ๒,๕๓๐ เมตร	๓๐๐,๐๐๐	๓๐๐,๐๐๐	๓๐๐,๐๐๐	๓๐๐,๐๐๐	๓๐๐,๐๐๐	จำนวนประชาชนที่ได้รับ ความสะดวกสบายใน การปรับปรุง/ซ่อมแซม ถนนโดยลงหินคลุกฯ บริเวณรอบบึงหนอง พงษ์ หมู่ที่ ๓ กว้าง ๓.๐๐ - ๕.๐๐ เมตร ระยะทางยาว ๒,๕๓๐ เมตร	ประชาชน ได้รับ ความสะดวก สบายในการ คมนาคม	กองช่าง



๖.๑ แผนงานอุตสาหกรรมและการโยธา

โครงการ	วัตถุประสงค์	เป้าหมาย (ผลผลิตของ โครงการ)	งบประมาณ					ตัวชี้วัด (KPI)	ผลที่คาดว่าจะ จะได้รับ	หน่วยงาน รับผิดชอบ หลัก
			๒๕๖๖ (บาท)	๒๕๖๗ (บาท)	๒๕๖๘ (บาท)	๒๕๖๙ (บาท)	๒๕๗๐ (บาท)			
โครงการก่อสร้างถนนคอนกรีตเสริมเหล็กบริเวณรอบบึงหนองพงษ์ หมู่ที่ ๓	เพื่อให้ประชาชนได้รับความสะดวกสบายในการสัญจรไปมา	ก่อสร้างถนนคอนกรีตเสริมเหล็ก บริเวณรอบบึงหนองพงษ์ หมู่ที่ ๓ กว้าง ๓.๐๐ - ๕.๐๐ เมตร ระยะทางยาว ๒,๕๓๐ เมตร	๔,๐๐๐,๐๐๐	๔,๐๐๐,๐๐๐	๔,๐๐๐,๐๐๐	๔,๐๐๐,๐๐๐	๔,๐๐๐,๐๐๐	จำนวนประชาชนที่ได้รับความสะดวกสบายในการก่อสร้างถนนคอนกรีตเสริมเหล็กบริเวณรอบบึงหนองพงษ์ หมู่ที่ ๓ กว้าง ๓.๐๐ - ๕.๐๐ เมตร ระยะทางยาว ๒,๕๓๐ เมตร	ประชาชนได้รับความสะดวกสบายในคมนาคม	กองช่าง
โครงการก่อสร้างลานคอนกรีตด้านหน้า ประปา อบต. ย่านยาว	เพื่อให้ประชาชนได้รับความสะดวกสบายมากขึ้น	ก่อสร้างลานคอนกรีตด้านหน้า ประปา อบต. ย่านยาว	๓๐๐,๐๐๐	๓๐๐,๐๐๐	๓๐๐,๐๐๐	๓๐๐,๐๐๐	๓๐๐,๐๐๐	จำนวนประชาชนที่ได้รับความสะดวกสบายในการก่อสร้างลานคอนกรีตด้านหน้า ประปา อบต. ย่านยาว	ประชาชนได้รับความสะดวกสบายมากขึ้น	กองช่าง

๖.๑ แผนงานอุตสาหกรรมและการโยธา

โครงการ	วัตถุประสงค์	เป้าหมาย (ผลผลิตของโครงการ)	งบประมาณ					ตัวชี้วัด (KPI)	ผลที่คาดว่าจะ ได้รับ	หน่วยงาน รับผิดชอบ หลัก
			๒๕๖๖ (บาท)	๒๕๖๗ (บาท)	๒๕๖๘ (บาท)	๒๕๖๙ (บาท)	๒๕๗๐ (บาท)			
โครงการการลงหิน คลุก/พร้อมแต่ง เกลี่ยเสร็จ บริเวณ ทางเข้า ด้านหน้า รพ.สต.บ้านบาง ชวาก	เพื่อให้ ประชาชนได้รับ ความสะดวก สบายมากขึ้น	ลงหินคลุก/พร้อม แต่งเกลี่ยเสร็จ บริเวณทางเข้า ด้านหน้า รพ.สต. บ้านบางชวาก	๒๐๐,๐๐๐	๒๐๐,๐๐๐	๒๐๐,๐๐๐	๒๐๐,๐๐๐	๒๐๐,๐๐๐	จำนวนประชาชนที่ ได้รับความ สะดวกสบายในการ ลงหินคลุก/พร้อมแต่ง เกลี่ยเสร็จ บริเวณ ทางเข้าด้านหน้า รพ. สต.บ้านบางชวาก	ประชาชน ได้รับ ความสะดวก สบายในการ คมนาคม	กองช่าง
โครงการก่อสร้าง ถนนคอนกรีตเสริม เหล็ก หมู่ที่ ๕	เพื่อให้ ประชาชนได้รับ ความสะดวก สบายในการ สัญจรไปมา	ก่อสร้างถนน คอนกรีตเสริม เหล็ก หมู่ที่ ๕ จากนางนางรวง ทอง อัมรินทร์- หน้าบ้านพล ตำรวจโท บุญเลิศ ใจ-ประดิษฐ์ กว้าง ๓.๐๐ - ๔.๐๐ เมตร ระยะทาง ยาว	๕๐๐,๐๐๐	๕๐๐,๐๐๐	๕๐๐,๐๐๐	๕๐๐,๐๐๐	๕๐๐,๐๐๐	จำนวนประชาชนที่ ได้รับความ สะดวกสบายในการ ก่อสร้างถนน คอนกรีตเสริมเหล็ก หมู่ที่ ๕ จากนางนาง รวงทอง อัมรินทร์- หน้าบ้านพลตำรวจโท บุญเลิศ ใจ-ประดิษฐ์ กว้าง กว้าง ๓.๐๐ - ๔.๐๐ เมตร	ประชาชน ได้รับ ความสะดวก สบายในการ คมนาคม	กองช่าง

			๓๐๐ เมตร						ระยะทางยาว ๓๐๐ เมตร		
--	--	--	----------	--	--	--	--	--	------------------------	--	--

๖.๑ แผนงานอุตสาหกรรมและการโยธา

ที่	โครงการ	วัตถุประสงค์	เป้าหมาย (ผลผลิตของโครงการ)	งบประมาณ					ตัวชี้วัด (KPI)	ผลที่คาดว่าจะ ได้รับ	หน่วยงาน รับผิดชอบ หลัก
				๒๕๖๖ (บาท)	๒๕๖๗ (บาท)	๒๕๖๘ (บาท)	๒๕๖๙ (บาท)	๒๕๗๐ (บาท)			
	โครงการ ปรับปรุง/ ซ่อมแซมถนน โดยการลงหิน คลุก/พร้อมแต่ง เกลี่ยเสร็จ	เพื่อให้ ประชาชน ได้รับความ สะดวก สบายในการ สัญจรไปมา	ปรับปรุง/ซ่อมแซม ถนนโดยการลงหิน คลุก/พร้อมแต่ง เกลี่ยเสร็จ ถนนคัน คลองชลประทาน ทั้งสองฝั่ง เชื่อมต่อ ม.๑ ต. วังลึก อ. สามชุก กว้าง ๓ เมตร ระยะทาง ยาวประมาณ ๙๐๐ เมตร	๒๐๐,๐๐๐	๒๐๐,๐๐๐	๒๐๐,๐๐๐	๒๐๐,๐๐๐	๒๐๐,๐๐๐	จำนวนประชาชนที่ได้รับ ความสะดวกสบายใน การปรับปรุง/ซ่อมแซม ถนนโดยการลงหินคลุก/ พร้อมแต่งเกลี่ยเสร็จ ถนนคันคลอง ชลประทานทั้งสองฝั่ง เชื่อมต่อ ม.๑ ต. วังลึก อ. สามชุก กว้าง ๓ เมตร ระยะทางยาว ประมาณ๙๐๐ เมตร	ประชาชน ได้รับ ความสะดวก สบายในการ คมนาคม	กองช่าง

## ๖.๑ แผนงานอุตสาหกรรมและการโยธา

โครงการ	วัตถุประสงค์	เป้าหมาย (ผลผลิตของโครงการ)	งบประมาณ					ตัวชี้วัด (KPI)	ผลที่คาดว่าจะ ได้รับ	หน่วยงาน รับผิดชอบ หลัก
			๒๕๖๖ (บาท)	๒๕๖๗ (บาท)	๒๕๖๘ (บาท)	๒๕๖๙ (บาท)	๒๕๗๐ (บาท)			
โครงการ ปรับปรุง/ ซ่อมแซมถนน โดยการลงหิน คลุก/พร้อมแต่ง เกลี่ยเสร็จ หมู่ที่ ๘	เพื่อให้ ประชาชนได้รับ ความสะดวก สบายในการ สัญจรไปมา	ปรับปรุง/ ซ่อมแซมถนนโดย การลงหินคลุก/ พร้อมแต่งเกลี่ย เสร็จ จากถนน คอนกรีตเดิม – บ้านนางจำลอง อ่อนวิมล กว้าง ๓ เมตร ระยะทาง ยาวประมาณ ๑๐๐ เมตร	๒๐,๐๐๐	๒๐,๐๐๐	๒๐,๐๐๐	๒๐,๐๐๐	๒๐,๐๐๐	จำนวนประชาชนที่ได้รับ ความสะดวกสบายในการ ปรับปรุง/ซ่อมแซมถนนโดย การลงหินคลุก/พร้อมแต่ง เกลี่ยเสร็จ จากถนน คอนกรีตเดิม –บ้านนาง จำลอง อ่อนวิมล กว้าง ๓ เมตร ระยะทางยาว ประมาณ ๑๐๐ เมตร	ประชาชน ได้รับ ความสะดวก สบายในการ คมนาคม	กองช่าง

## ๖.๑ แผนงานอุตสาหกรรมและการโยธา

โครงการ	วัตถุประสงค์	เป้าหมาย (ผลผลิตของโครงการ)	งบประมาณ					ตัวชี้วัด (KPI)	ผลที่คาดว่าจะ จะได้รับ	หน่วยงาน รับผิดชอบ หลัก
			๒๕๖๖ (บาท)	๒๕๖๗ (บาท)	๒๕๖๘ (บาท)	๒๕๖๙ (บาท)	๒๕๗๐ (บาท)			
โครงการก่อสร้างถนนคอนกรีตเสริมเหล็ก หมู่ที่ ๘	เพื่อให้ประชาชนได้รับความสะดวกสบายในการสัญจรไปมา	ก่อสร้างถนนคอนกรีตเสริมเหล็ก หมู่ที่ ๘ จากสะพานท่าบ้านเก่า – เขตเทศบาล ม.๔	๕๐๐,๐๐๐	๕๐๐,๐๐๐	๕๐๐,๐๐๐	๕๐๐,๐๐๐	๕๐๐,๐๐๐	จำนวนประชาชนที่ได้รับความสะดวกสบายในการก่อสร้างถนนคอนกรีตเสริมเหล็ก หมู่ที่ ๘ จากสะพานท่าบ้านเก่า – เขตเทศบาล ม.๔	ประชาชนได้รับความสะดวกสบายในการคมนาคม	กองช่าง
โครงการก่อสร้างถนนคอนกรีตเสริมเหล็ก หมู่ที่ ๕	เพื่อให้ประชาชนได้รับความสะดวกสบายในการสัญจรไปมา	ก่อสร้างถนนคอนกรีตเสริมเหล็ก หมู่ที่ ๕ จากถนนลาดยางเดิมนานายสมพร เจียรประวัติ กว้าง ๓.๐๐ เมตร ยาวประมาณ ๔๐๐ เมตร	๕๐๐,๐๐๐	๕๐๐,๐๐๐	๕๐๐,๐๐๐	๕๐๐,๐๐๐	๕๐๐,๐๐๐	จำนวนประชาชนที่ได้รับความสะดวกสบายในการก่อสร้างถนนคอนกรีตเสริมเหล็ก หมู่ที่ ๕ จากถนนลาดยางเดิมนานายสมพร เจียรประวัติ กว้าง ๓.๐๐ เมตร ยาวประมาณ ๔๐๐ เมตร	ประชาชนได้รับความสะดวกสบายในการคมนาคม	กองช่าง

## ๖.๑ แผนงานอุตสาหกรรมและการโยธา

ที่	โครงการ	วัตถุประสงค์	เป้าหมาย (ผลผลิตของโครงการ)	งบประมาณ					ตัวชี้วัด (KPI)	ผลที่คาดว่าจะ จะได้รับ	หน่วยงาน รับผิดชอบ หลัก
				๒๕๖๖ (บาท)	๒๕๖๗ (บาท)	๒๕๖๘ (บาท)	๒๕๖๙ (บาท)	๒๕๗๐ (บาท)			
๖.	โครงการ เปลี่ยน กระเบื้องมุง หลังคาอาคาร ที่ทำการอบต. ย่านยาว	เพื่อให้กระเบื้อง มุงหลังคามีอายุ การใช้งานที่นาน ขึ้นและมี โครงสร้างที่มั่นคง มากขึ้น ประชาชนที่มา ติดต่อราชการมี ความพึงพอ ใจในสถานที่ที่ ให้บริการ	เปลี่ยนกระเบื้อง มุงหลังคาอาคาร ที่ทำการอบต. ย่านยาว	๕๐๐,๐๐๐	๕๐๐,๐๐๐	๕๐๐,๐๐๐	๕๐๐,๐๐๐	๕๐๐,๐๐๐	จำนวนประชาชนที่มาติดต่อ ราชการมีความพึงพอใจใน สถานที่ที่ให้บริการ	ประชาชน มีความพึง พอใจใน สถานที่ที่ ให้บริการ	กองช่าง

๖.๑ แผนงานอุตสาหกรรมและการโยธา

ที่	โครงการ	วัตถุประสงค์	เป้าหมาย (ผลผลิตของโครงการ)	งบประมาณ					ตัวชี้วัด (KPI)	ผลที่คาดว่าจะ ได้รับ	หน่วยงาน รับผิดชอบ หลัก
				๒๕๖๖ (บาท)	๒๕๖๗ (บาท)	๒๕๖๘ (บาท)	๒๕๖๙ (บาท)	๒๕๗๐ (บาท)			
๑.	โครงการติดตั้ง แผงลวด ตะแกรงกันนก บริเวณรอบ อาคารหลังกลาง ที่ทำการ อบต. ย่านยาว	เพื่อเป็นการ ป้องกัน นกพิราบ เข้ามาในบริเวณ รอบอาคารหลัง กลางที่ทำการ อบต. ย่านยาว ทำให้มีความ สะอาดและ ประชาชนได้รับ ความสะดวก สบายในการ ติดต่อราชการ	ติดตั้งแผงลวด ตะแกรงกันนก บริเวณรอบ อาคารหลังกลาง ที่ทำการ อบต. ย่านยาว	๑๕๐,๐๐๐	๑๕๐,๐๐๐	-	-	-	จำนวนประชาชนที่ ได้รับความ สะดวกสบายในการ ติดต่อราชการ	บริเวณรอบ อาคารหลังกลางที่ ทำการ อบต. ย่านยาว มีความสะอาด และประชาชน ได้รับความ สะดวก สบายในการ ติดต่อราชการ	กองช่าง



## ๖.๑ แผนงานอุตสาหกรรมและการโยธา

ที่	โครงการ	วัตถุประสงค์	เป้าหมาย (ผลผลิตของ โครงการ)	งบประมาณ					ตัวชี้วัด (KPI)	ผลที่คาดว่าจะ ได้รับ	หน่วยงาน รับผิดชอบ หลัก
				๒๕๖๖ (บาท)	๒๕๖๗ (บาท)	๒๕๖๘ (บาท)	๒๕๖๙ (บาท)	๒๕๗๐ (บาท)			
๒.	โครงการติดตั้ง แผงลวด ตะแกรงกันนก บริเวณรอบ อาคารห้องครัว อบต. ย่านยาว	เพื่อเป็นการป้องกัน นกพิราบเข้ามาใน บริเวณรอบอาคาร ห้องครัว อบต. ย่านยาวทำให้ มีความสะอาดและ ถูกสุขอนามัย	ติดตั้งแผงลวด ตะแกรงกันนก บริเวณรอบ อาคารห้องครัว อบต. ย่านยาว	๓๐,๐๐๐	๓๐,๐๐๐	-	-	-	จำนวนประชาชน/ เจ้าหน้าที่ ที่ใช้ ห้องครัว อบต. ย่านยาวมีความ สะอาดและถูก สุขอนามัย	บริเวณ ห้องครัว อบต.ย่านยาวมี ความสะอาดและ ถูกสุขอนามัย	กองช่าง
๓.	โครงการติดตั้ง ไฟฟ้าสาธารณะ หมู่ที่ ๗	เพื่อให้ประชาชน เดินทางไปมาสะดวก มีแสงสว่าง เพียงพอ	ติดตั้งไฟฟ้า สาธารณะ หมู่ที่ ๗ จากบริเวณ โค้งบ้านนาย อรุณ กล้าหาญ ถึง บ้านนาย บุญช่วย ทอง อยู่	๒๐๐,๐๐๐	๒๐๐,๐๐๐	๒๐๐,๐๐๐	๒๐๐,๐๐๐	๒๐๐,๐๐๐	จำนวนประชาชนที่ ได้รับประโยชน์จาก การ ติดตั้งไฟฟ้า สาธารณะ หมู่ที่ ๗ จากบริเวณโค้งบ้าน นายอรุณ กล้าหาญ ถึง บ้านนายบุญช่วย ทองอยู่	การเดินทางได้ รับความสะดวก ลดการเกิด อุบัติเหตุในเวลา กลางคืน	กองช่าง

## ๖.๒ แผนงานการเกษตร

ที่	โครงการ	วัตถุประสงค์	เป้าหมาย (ผลผลิตของโครงการ)	งบประมาณ					ตัวชี้วัด (KPI)	ผลที่คาดว่าจะ ได้รับ	หน่วยงาน รับผิดชอบ หลัก
				๒๕๖๖ (บาท)	๒๕๖๗ (บาท)	๒๕๖๘ (บาท)	๒๕๖๙ (บาท)	๒๕๗๐ (บาท)			
๕.	โครงการขุดลอก คูน้ำพร้อมฝังท่อ จำนวน ๑๒ จุด หมู่ที่ ๒	เพื่อให้ ประชาชนมีน้ำ ใช้ในการเกษตร	ขุดลอกคูน้ำพร้อม ฝังท่อ จำนวน ๑๒ จุด หมู่ที่ ๒ จาก บ้านนายสว่าง ศรี นาค-นายชูป ช่าง โต /พร้อมฝังท่อ ระยะทางยาว ๑,๐๐๐ เมตร	๒๕๐,๐๐๐	๒๕๐,๐๐๐	๒๕๐,๐๐๐	๒๕๐,๐๐๐	๒๕๐,๐๐๐	จำนวนประชาชน ที่ได้รับประโยชน์จาก การขุดลอกคูน้ำพร้อม ฝังท่อ จำนวน ๑๒ จุด หมู่ที่ ๒ จากบ้านนาย สว่าง ศรีนาค-นายชูป ช่างโต /พร้อมฝังท่อ ระยะทางยาว ๑,๐๐๐ เมตร	ประชาชน มีน้ำอุปโภค- บริโภคอย่าง เพียงพอ	กองช่าง

## ๖.๑ แผนงานอุตสาหกรรมและการโยธา

ที่	โครงการ	วัตถุประสงค์	เป้าหมาย (ผลผลิตของโครงการ)	งบประมาณ					ตัวชี้วัด (KPI)	ผลที่คาดว่าจะ ได้รับ	หน่วยงาน รับผิดชอบ หลัก
				๒๕๖๖ (บาท)	๒๕๖๗ (บาท)	๒๕๖๘ (บาท)	๒๕๖๙ (บาท)	๒๕๗๐ (บาท)			
๕.	โครงการฝังท่อ ส่งน้ำ หมู่ที่ ๓	เพื่อให้ ประชาชนมีน้ำ ใช้ในการเกษตร	ฝังท่อส่งน้ำ หมู่ที่ ๓ จากที่สวนมะม่วง นายสมุน ผิวแดง ,สวนมะม่วงนาย สุทนต์ ศิลา , บ้านนายวินัย ช้าง โต /พร้อมฝังท่อ	๓๐,๐๐๐	๓๐,๐๐๐	๓๐,๐๐๐	๓๐,๐๐๐	๓๐,๐๐๐	จำนวนประชาชน ที่ได้รับประโยชน์จาก การฝังท่อส่งน้ำ หมู่ที่ ๓ จากที่สวน มะม่วงนายสมุน ผิว แดง,สวนมะม่วงนาย สุทนต์ ศิลา , บ้าน นายวินัย ช้างโต / พร้อมฝังท่อ	ประชาชน มีน้ำอุปโภค- บริโภคอย่าง เพียงพอ	กองช่าง

## ๖.๑ แผนงานอุตสาหกรรมและการโยธา

ที่	โครงการ	วัตถุประสงค์	เป้าหมาย (ผลผลิตของโครงการ)	งบประมาณ					ตัวชี้วัด (KPI)	ผลที่คาดว่าจะ จะได้รับ	หน่วยงาน รับผิดชอบ หลัก
				๒๕๖๖ (บาท)	๒๕๖๗ (บาท)	๒๕๖๘ (บาท)	๒๕๖๙ (บาท)	๒๕๗๐ (บาท)			
๖.	โครงการติดตั้งไฟ กระพริบเตือน ความเร็ว/ติดตั้ง กระจกโค้ง/สัญญาณ ไฟจราจรต่างๆ/ป้าย บอกหยุด/ป้ายเตือน ชะลอความเร็ว/การตี เส้นจราจร /การตี เส้นชะลอความเร็ว ในเขตพื้นที่ตำบลย่าน ยาว (รวมถึงบริเวณ วัดและโรงเรียนใน เขตพื้นที่ตำบลย่าน ยาว)	เพื่อให้ ประชาชน ได้รับความ สะดวกสบาย และความปลอดภัย ในการ สัญจรไปมา	ติดตั้งไฟกระพริบ เตือนความเร็ว/ ติดตั้งกระจกโค้ง/ สัญญาณไฟจราจร ต่างๆ/ป้ายบอก หยุด/ป้ายเตือน ชะลอความเร็ว/ การตีเส้นจราจร / การตีเส้นชะลอ ความเร็ว ในเขตพื้นที่ตำบล ย่านยาว (รวม บริเวณวัดและ โรงเรียนในเขต พื้นที่ตำบลย่าน ยาว)	๕๐๐,๐๐๐	๕๐๐,๐๐๐	๕๐๐,๐๐๐	๕๐๐,๐๐๐	๕๐๐,๐๐๐	จำนวนประชาชนที่ ได้รับความสะดวก สบายในการติดตั้งไฟ กระพริบเตือน ความเร็ว/ติดตั้ง กระจกโค้ง/สัญญาณ ไฟจราจรต่างๆ/ป้าย บอกหยุด/ป้ายเตือน ชะลอความเร็ว/การตี เส้นจราจร /การตี เส้นชะลอความเร็ว	ประชาชน ได้รับความ สะดวก สบายและ ความ ปลอดภัย ในการ คมนาคม	กองช่าง

## ๖.๑ แผนงานอุตสาหกรรมและการโยธา

ที่	โครงการ	วัตถุประสงค์	เป้าหมาย (ผลผลิตของโครงการ)	งบประมาณ					ตัวชี้วัด (KPI)	ผลที่คาดว่าจะ ได้รับ	หน่วยงาน รับผิดชอบ หลัก
				๒๕๖๖ (บาท)	๒๕๖๗ (บาท)	๒๕๖๘ (บาท)	๒๕๖๙ (บาท)	๒๕๗๐ (บาท)			
๗.	โครงการตีเส้น จราจร หน้า โรงเรียนวัดวังหิน - บ้านนางบุญมี รุธิร์วัฒน์ พร้อม ติดตั้งไฟกระพริบ (หมู่ที่ ๕)	เพื่อให้ ประชาชน/เด็ก/ เยาวชน/ ได้รับความ สะดวกสบาย และความปลอดภัย ในการ สัญจรไปมา	ตีเส้นจราจร หน้า โรงเรียนวัดวังหิน - บ้านนางบุญมี รุธิร์วัฒน์ พร้อม ติดตั้งไฟกระพริบ (หมู่ที่ ๕)	๑๐๐,๐๐๐	๑๐๐,๐๐๐	๑๐๐,๐๐๐	๑๐๐,๐๐๐	๑๐๐,๐๐๐	จำนวนประชาชน/ เด็ก/เยาวชน/ที่ได้รับ ความสะดวกสบาย และความปลอดภัย ในการเส้นจราจร หน้าโรงเรียนวัดวัง หิน - บ้านนางบุญมี รุธิร์วัฒน์ พร้อม ติดตั้งไฟกระพริบ (หมู่ที่ ๕)	ประชาชนได้รับ ความสะดวก สบายและ ความปลอดภัย ในการคมนาคม	กองช่าง

## ๖.๑ แผนงานอุตสาหกรรมและการโยธา

ที่	โครงการ	วัตถุประสงค์	เป้าหมาย (ผลผลิตของโครงการ)	งบประมาณ					ตัวชี้วัด (KPI)	ผลที่คาดว่าจะ ได้รับ	หน่วยงาน รับผิดชอบ หลัก
				๒๕๖๖ (บาท)	๒๕๖๗ (บาท)	๒๕๖๘ (บาท)	๒๕๖๙ (บาท)	๒๕๗๐ (บาท)			
๘.	โครงการติดตั้งเสียงตามสายในหมู่บ้าน หมู่ที่ ๒	เพื่อให้ประชาชนได้รับรู้ข้อมูลข่าวสารต่างๆ	ติดตั้งเสียงตามสาย จากบ้านนายควง คำหอม - บ้านนางสวิง ช่างโต หมู่ที่ ๒	๑๐๐,๐๐๐	๑๐๐,๐๐๐	๑๐๐,๐๐๐	๑๐๐,๐๐๐	๑๐๐,๐๐๐	จำนวนประชาชนที่ได้รับประโยชน์จากการติดตั้งเสียงตามสาย จากบ้านนายควง คำหอม - บ้านนางสวิง ช่างโต หมู่ที่ ๒	ประชาชนได้รับทราบข้อมูลข่าวสารต่างๆ เพิ่มขึ้น	กองช่าง

ก.ยุทธศาสตร์จังหวัดที่ ๔ การยกระดับคุณภาพชีวิต และความปลอดภัยในชีวิตและทรัพย์สิน

ข.ยุทธศาสตร์การพัฒนาของ อปท.ในเขตจังหวัดที่ ๗ การพัฒนาโครงสร้างพื้นฐานและระบบสาธารณูปโภคให้อยู่ในเกณฑ์ที่ดีได้มาตรฐาน

๖. ยุทธศาสตร์ การพัฒนาโครงสร้างพื้นฐานและระบบสาธารณูปโภคให้อยู่ในเกณฑ์ที่ดีได้มาตรฐาน

๖.๑ แผนงานอุตสาหกรรมและการโยธา

ที่	โครงการ	วัตถุประสงค์	เป้าหมาย (ผลผลิตของ โครงการ)	งบประมาณ					ตัวชี้วัด (KPI)	ผลที่คาดว่าจะ ได้รับ	หน่วยงาน รับผิดชอบ หลัก
				๒๕๖๖ (บาท)	๒๕๖๗ (บาท)	๒๕๖๘ (บาท)	๒๕๖๙ (บาท)	๒๕๗๐ (บาท)			
๖.	โครงการ ก่อสร้างเขื่อน ป้องกันริมตลิ่ง แม่น้ำท่าจีน หมู่ที่ ๖ , ๓ ,๒	เพื่อให้ ประชาชน ได้รับความ สะดวก สบาย	ก่อสร้างเขื่อน ป้องกันริม ตลิ่งแม่น้ำท่า จีน หมู่ที่ ๖ , ๓ , ๒	๒๐๐,๐๐๐,๐๐๐	๒๐๐,๐๐๐,๐๐๐	-	-	-	จำนวน ประชาชนที่ ได้รับความ สะดวกสบาย ในการ ก่อสร้างเขื่อน ป้องกันริม ตลิ่งแม่น้ำท่า จีน หมู่ที่ ๖ , ๓ ,๒	ประชาชน ได้รับ ความสะดวก สบาย และ ป้องกันริม ตลิ่งแม่น้ำท่า จีน	กรมโยธาธิการ และผังเมือง

## ๖.๑ แผนงานอุตสาหกรรมและการโยธา

โครงการ	วัตถุประสงค์	เป้าหมาย (ผลผลิตของโครงการ)	งบประมาณ					ตัวชี้วัด (KPI)	ผลที่คาดว่าจะ ได้รับ	หน่วยงาน รับผิดชอบ หลัก
			๒๕๖๖ (บาท)	๒๕๖๗ (บาท)	๒๕๖๘ (บาท)	๒๕๖๙ (บาท)	๒๕๗๐ (บาท)			
โครงการ ก่อสร้างเขื่อน ป้องกันริม ตลิ่งแม่น้ำท่า จีนหมู่ที่ ๕ , ๘	เพื่อให้ ประชาชน ได้รับความ สะดวก สบาย	ก่อสร้างเขื่อน ป้องกันริมตลิ่งแม่น้ำท่า จีนหมู่ที่ ๕ , ๘	๒๐๐,๐๐๐,๐๐ ๐	๒๐๐,๐๐๐,๐๐๐	-	-	-	จำนวน ประชาชนที่ ได้รับความ สะดวกสบายใน การก่อสร้าง เขื่อนป้องกันริม ตลิ่งแม่น้ำท่าจีน หมู่ที่ ๕ , ๘	ประชาชนได้รับ ความสะดวก สบาย และ ป้องกันริมตลิ่ง แม่น้ำท่าจีน	กรมโยธาธิการ และผังเมือง



## ๖.๑ แผนงานการเกษตร

โครงการ	วัตถุประสงค์	เป้าหมาย (ผลผลิตของโครงการ)	งบประมาณ					ตัวชี้วัด (KPI)	ผลที่คาดว่าจะ ได้รับ	หน่วยงาน รับผิดชอบ หลัก
			๒๕๖๖ (บาท)	๒๕๖๗ (บาท)	๒๕๖๘ (บาท)	๒๕๖๙ (บาท)	๒๕๗๐ (บาท)			
โครงการขุดลอก คูส่งน้ำ เพื่อการเกษตร หมู่ที่ ๙	เพื่อให้ประชาชน มีน้ำใช้ใน การเกษตร อย่างเพียงพอ	ขุดลอกคูส่งน้ำ เพื่อการเกษตร หมู่ ที่ ๙ เริ่มจากคัน คลองชลประทาน หนึ่งขวา	๒๐๐,๐๐๐	๒๐๐,๐๐๐	๒๐๐,๐๐๐	๒๐๐,๐๐๐	๒๐๐,๐๐๐	จำนวนประชาชน ที่ได้รับประโยชน์จาก การขุดลอกคูส่งน้ำ เพื่อการเกษตร หมู่ที่ ๙ เริ่มจากคันคลอง ชลประทานหนึ่งขวา	ประชาชน มีน้ำใช้ใน การเกษตร	กองช่าง

## ๖.๑ แผนงานอุตสาหกรรมและการโยธา

ที่	โครงการ	วัตถุประสงค์	เป้าหมาย (ผลผลิตของโครงการ)	งบประมาณ					ตัวชี้วัด (KPI)	ผลที่คาดว่าจะ ได้รับ	หน่วยงาน รับผิดชอบ หลัก
				๒๕๖๖ (บาท)	๒๕๖๗ (บาท)	๒๕๖๘ (บาท)	๒๕๖๙ (บาท)	๒๕๗๐ (บาท)			
๕.	โครงการ ก่อสร้างถนน ดินซีเมนต์ พารา หมู่ที่ ๒	เพื่อให้ประชาชน ได้รับความ สะดวกสบาย ในการสัญจรไป มาและขนส่ง พืชผลทางการ เกษตร	ก่อสร้างถนนดิน ซีเมนต์พารา หมู่ที่ ๒ เริ่มจากบริเวณ บ้านนางเฉลา กล้าหาญ - เขต ติดต่อตำบลวังน้ำ ซับ อำเภอศรี ประจันต์ กว้าง ๓.๐๐ เมตร ระยะทางยาว ๑,๓๐๐ เมตร	๒,๕๐๐,๐๐๐	๒,๕๐๐,๐๐๐	๒,๕๐๐,๐๐๐	๒,๕๐๐,๐๐๐	๒,๕๐๐,๐๐๐	จำนวน ประชาชน ที่ได้รับประโยชน์ จากการก่อสร้าง ถนนดินซีเมนต์ พารา หมู่ที่ ๒ เริ่มจากบริเวณ บ้านนางเฉลา กล้าหาญ - เขต ติดต่อตำบลวัง น้ำซับ อำเภอศรี ประจันต์ กว้าง ๓.๐๐ เมตร ระยะทางยาว ๑,๓๐๐ เมตร	ประชาชน ได้รับความ สะดวก สบายในการ สัญจรไปมา และขนส่ง พืชผลทางการ เกษตร	กองช่าง

## ๖.๑ แผนงานอุตสาหกรรมและการโยธา

ที่	โครงการ	วัตถุประสงค์	เป้าหมาย (ผลผลิตของโครงการ)	งบประมาณ					ตัวชี้วัด (KPI)	ผลที่คาดว่าจะ ได้รับ	หน่วยงาน รับผิดชอบ หลัก
				๒๕๖๖ (บาท)	๒๕๖๗ (บาท)	๒๕๖๘ (บาท)	๒๕๖๙ (บาท)	๒๕๗๐ (บาท)			
๕.	โครงการ ก่อสร้างถนน ดินซีเมนต์ พารา หมู่ที่ ๓	เพื่อให้ ประชาชน ได้รับความ สะดวกสบาย ในการสัญจร ไปมาและ ขนส่งพืชผล ทางการ เกษตร	ก่อสร้างถนนดิน ซีเมนต์พารา หมู่ที่ ๓ เริ่มจากแยกถนน สพ.ถ. ๙๑ - ๐๐๑ - หัวบึงหนองพงษ์ กว้าง ๓.๐๐ เมตร ระยะทางยาว ๑,๖๐๐ เมตร	๒,๑๑๐,๐๐ ๐	๒,๑๑๐,๐๐ ๐	๒,๑๑๐,๐๐ ๐	๒,๑๑๐,๐๐ ๐	๒,๑๑๐,๐๐๐	จำนวนประชาชน ที่ได้รับประโยชน์ จากการก่อสร้าง ถนนดินซีเมนต์ พารา หมู่ที่ ๓ เริ่ม จากแยกถนน สพ.ถ. ๙๑ - ๐๐๑ - หัวบึงหนองพงษ์ กว้าง ๓.๐๐ เมตร ระยะทางยาว ๑,๖ ๐๐ เมตร	ประชาชน ได้รับความ สะดวก สบายในการ สัญจรไปมา และขนส่ง พืชผลทางการ เกษตร	กองช่าง

## ๖.๑ แผนงานอุตสาหกรรมและการโยธา

ที่	โครงการ	วัตถุประสงค์	เป้าหมาย (ผลผลิตของโครงการ)	งบประมาณ					ตัวชี้วัด (KPI)	ผลที่คาดว่าจะ ได้รับ	หน่วยงาน รับผิดชอบ หลัก
				๒๕๖๖ (บาท)	๒๕๖๗ (บาท)	๒๕๖๘ (บาท)	๒๕๖๙ (บาท)	๒๕๗๐ (บาท)			
๖.	โครงการปรับปรุงถนนโดยการปรับเกรด (โดยรถเกรด)	เพื่อให้ประชาชนได้รับความสะดวกสบายในการสัญจรไปมาและขนส่งพืชผลทางการเกษตร	ปรับปรุงถนนโดยการปรับเกรด (โดยรถเกรด) ในพื้นที่ตำบล ย่านยาว	๒๐๐,๐๐๐	๒๐๐,๐๐๐	๒๐๐,๐๐๐	๒๐๐,๐๐๐	๒๐๐,๐๐๐	จำนวนประชาชนที่ได้รับประโยชน์จากการปรับปรุงถนนโดยการปรับเกรด (โดยรถเกรด)	ประชาชนได้รับความสะดวกสบายในการสัญจรไปมาและขนส่งพืชผลทางการเกษตร	กองช่าง
๗.	โครงการจัดซื้อแบบหล่อเหล็ก (หล่อลูกปูน)	เพื่อให้ส่วนราชการปฏิบัติงานอย่างมีประสิทธิภาพ	จัดซื้อแบบหล่อเหล็ก (หล่อลูกปูน) ของกองช่าง อบต.ย่านยาว	๒๐,๐๐๐	๒๐,๐๐๐	๒๐,๐๐๐	๒๐,๐๐๐	๒๐,๐๐๐	จำนวนส่วนราชการที่ได้ดำเนินการ	ส่วนราชการปฏิบัติงานอย่างมีประสิทธิภาพ	กองช่าง/ กองคลัง

## ๖.๑ แผนงานอุตสาหกรรมและการโยธา

ที่	โครงการ	วัตถุประสงค์	เป้าหมาย (ผลผลิตของโครงการ)	งบประมาณ					ตัวชี้วัด (KPI)	ผลที่คาดว่าจะ ได้รับ	หน่วยงาน รับผิดชอบ หลัก
				๒๕๖๖ (บาท)	๒๕๖๗ (บาท)	๒๕๖๘ (บาท)	๒๕๖๙ (บาท)	๒๕๗๐ (บาท)			
๘.	โครงการ จัดซื้อเทพ วัดระยะ	เพื่อให้ส่วนราชการ ปฏิบัติงานอย่าง มีประสิทธิภาพ	จัดซื้อเทพวัดระยะ ของกองช่าง อบต. ย่านยาว	๒๐,๐๐๐	๒๐,๐๐๐	๒๐,๐๐๐	๒๐,๐๐๐	๒๐,๐๐๐	จำนวนส่วน ราชการที่ได้ ดำเนินการ	ส่วนราชการ ปฏิบัติงาน อย่าง มีประสิทธิภาพ	กองช่าง/ กองคลัง
๙.	โครงการ จัดซื้อล้อวัด ระยะ	เพื่อให้ส่วนราชการ ปฏิบัติงานอย่าง มีประสิทธิภาพ	จัดซื้อล้อวัดระยะ ของกองช่าง อบต. ย่านยาว	๒๐,๐๐๐	๒๐,๐๐๐	๒๐,๐๐๐	๒๐,๐๐๐	๒๐,๐๐๐	จำนวนส่วน ราชการที่ได้ ดำเนินการ	ส่วนราชการ ปฏิบัติงาน อย่าง มีประสิทธิภาพ	กองช่าง/ กองคลัง

## ๖.๑ แผนงานอุตสาหกรรมและการโยธา

ที่	โครงการ	วัตถุประสงค์	เป้าหมาย (ผลผลิตของโครงการ)	งบประมาณ					ตัวชี้วัด (KPI)	ผลที่คาดว่าจะ ได้รับ	หน่วยงาน รับผิดชอบ หลัก
				๒๕๖๖ (บาท)	๒๕๖๗ (บาท)	๒๕๖๘ (บาท)	๒๕๖๙ (บาท)	๒๕๗๐ (บาท)			
๑๐.	โครงการ ปรับปรุง/ ซ่อมแซมถนน โดยการลงหิน คลุก/พร้อม แต่งเกลี่ยเสร็จ หมู่ที่ ๑	เพื่อให้ ประชาชน ได้รับความ สะดวก สบายในการ สัญจรไปมา	ปรับปรุง/ซ่อมแซม ถนนโดยการลงหิน คลุก/พร้อมแต่ง เกลี่ยเสร็จ หมู่ที่ ๑ จากลาดยาง – นายนายมณี มณี อินทร์ ผิวจราจร กว้าง ๒.๕๐ เมตร ระยะทางยาว ๔๕๐ เมตร	๓๙,๐๐๐	๓๙,๐๐๐	๓๙,๐๐๐	๓๙,๐๐๐	๓๙,๐๐๐	จำนวนประชาชนที่ ได้รับความ สะดวกสบายในการ ปรับปรุง/ซ่อมแซม ถนนโดยลงหิน คลุก/พร้อมแต่ง เกลี่ยเสร็จ หมู่ที่ ๑ จากลาดยาง – นายนายมณี มณี อินทร์ ผิวจราจร กว้าง ๒.๕๐ เมตร ระยะทางยาว ๔๕๐ เมตร	ประชาชนได้รับ ความสะดวก สบายในการ คมนาคม	กองช่าง

## ๖.๑ แผนงานอุตสาหกรรมและการโยธา

ที่	โครงการ	วัตถุประสงค์	เป้าหมาย (ผลผลิตของโครงการ)	งบประมาณ					ตัวชี้วัด (KPI)	ผลที่คาดว่าจะ ได้รับ	หน่วยงาน รับผิดชอบ หลัก
				๒๕๖๖ (บาท)	๒๕๖๗ (บาท)	๒๕๖๘ (บาท)	๒๕๖๙ (บาท)	๒๕๗๐ (บาท)			
๑๑.	โครงการ ปรับปรุง/ ซ่อมแซมถนน โดยการลงหิน คลุก/พร้อม แต่งเกลี่ยเสร็จ หมู่ที่ ๑	เพื่อให้ ประชาชน ได้รับความ สะดวก สบายในการ สัญจรไปมา	ปรับปรุง/ ซ่อมแซม ถนนโดยการลง หินคลุก/พร้อม แต่งเกลี่ยเสร็จ หมู่ที่ ๑ จากคอนกรีตเดิม - บ้านนายสาคร แต่งโสภา ผิว จราจรกว้าง ๒.๕๐ เมตร ระยะทางยาว ๕๐ เมตร	๔,๐๐๐	๔,๐๐๐	๔,๐๐๐	๔,๐๐๐	๔,๐๐๐	จำนวนประชาชนที่ ได้รับความ สะดวกสบายในการ ปรับปรุง/ซ่อมแซมถนน โดยลงหินคลุก/พร้อม แต่งเกลี่ยเสร็จ หมู่ที่ ๑ จากคอนกรีตเดิม - บ้านนายสาคร แต่ง โสภา ผิวจราจรกว้าง ๒.๕๐ เมตร ระยะทาง ยาว ๕๐ เมตร	ประชาชนได้รับ ความสะดวก สบายในการ คมนาคม	กองช่าง

## ๖.๑ แผนงานอุตสาหกรรมและการโยธา

ที่	โครงการ	วัตถุประสงค์	เป้าหมาย (ผลผลิตของโครงการ)	งบประมาณ					ตัวชี้วัด (KPI)	ผลที่คาดว่าจะ ได้รับ	หน่วยงาน รับผิดชอบ หลัก
				๒๕๖๖ (บาท)	๒๕๖๗ (บาท)	๒๕๖๘ (บาท)	๒๕๖๙ (บาท)	๒๕๗๐ (บาท)			
๑๒.	โครงการปรับปรุง/ซ่อมแซมถนนโดยการลงหินคลุก/พร้อมแต่งเกลี่ยเสร็จ หมู่ที่ ๑	เพื่อให้ประชาชนได้รับความสะดวกสบายในการสัญจรไปมา	ปรับปรุง/ซ่อมแซมถนนโดยการลงหินคลุก/พร้อมแต่งเกลี่ยเสร็จ หมู่ที่ ๑ จากคอนกรีตเดิม - ที่นายสุเทพ ปรีเปรม ผิวจราจรกว้าง ๒.๕๐ เมตร ระยะทางยาว ๘๐ เมตร	๗,๐๐๐	๗,๐๐๐	๗,๐๐๐	๗,๐๐๐	๗,๐๐๐	จำนวนประชาชนที่ได้รับความสะดวกสบายในการปรับปรุง/ซ่อมแซมถนนโดยลงหินคลุก/พร้อมแต่งเกลี่ยเสร็จ หมู่ที่ ๑ จากคอนกรีตเดิม - ที่นายสุเทพ ปรีเปรม ผิวจราจรกว้าง ๒.๕๐ เมตร ระยะทางยาว ๘๐ เมตร	ประชาชนได้รับความสะดวกสบายในการคมนาคม	กองช่าง



## ๖.๑ แผนงานอุตสาหกรรมและการโยธา

ที่	โครงการ	วัตถุประสงค์	เป้าหมาย (ผลผลิตของโครงการ)	งบประมาณและที่ผ่านมา					ตัวชี้วัด (KPI)	ผลที่คาดว่าจะ ได้รับ	หน่วยงาน รับผิดชอบ หลัก
				๒๕๖๖ (บาท)	๒๕๖๗ (บาท)	๒๕๖๘ (บาท)	๒๕๖๙ (บาท)	๒๕๗๐ (บาท)			
๑๓.	โครงการ ปรับปรุง/ ซ่อมแซมถนน โดยการลงหิน คลุก/พร้อม แต่งเกลี่ยเสร็จ หมู่ที่ ๑	เพื่อให้ ประชาชน ได้รับความ สะดวก สบายในการ สัญจรไปมา	ปรับปรุง/ซ่อมแซม ถนนโดยการลงหิน คลุก/พร้อมแต่ง เกลี่ยเสร็จ หมู่ที่ ๑ จากลานปูนหลังวัด ลำพระยา – บ้าน นายชิต เข้มเพชร ผิวจราจรกว้าง ๒.๕๐ เมตร ระยะทางยาว ๒๒๐ เมตร	๑๙,๐๐๐	๑๙,๐๐๐	๑๙,๐๐๐	๑๙,๐๐๐	๑๙,๐๐๐	จำนวนประชาชนที่ ได้รับความ สะดวกสบายในการ ปรับปรุง/ซ่อมแซม ถนนโดยลงหิน คลุก/พร้อมแต่ง เกลี่ยเสร็จ หมู่ที่ ๑ จากลานปูนหลังวัด ลำพระยา – บ้าน นายชิต เข้มเพชร ผิวจราจรกว้าง ๒.๕๐ เมตร ระยะทางยาว ๒๒๐ เมตร	ประชาชนได้รับ ความสะดวก สบายในการ คมนาคม	กองช่าง

## ๖.๑ แผนงานอุตสาหกรรมและการโยธา

ที่	โครงการ	วัตถุประสงค์	เป้าหมาย (ผลผลิตของโครงการ)	งบประมาณ					ตัวชี้วัด (KPI)	ผลที่คาดว่าจะ ได้รับ	หน่วยงาน รับผิดชอบ หลัก
				๒๕๖๖ (บาท)	๒๕๖๗ (บาท)	๒๕๖๘ (บาท)	๒๕๖๙ (บาท)	๒๕๗๐ (บาท)			
๑๔.	โครงการ ปรับปรุง/ ซ่อมแซมถนน โดยการลงหิน คลุก/พร้อม แต่งเกลี่ย เสร็จ หมู่ที่ ๑	เพื่อให้ ประชาชน ได้รับความ สะดวก สบายในการ สัญจรไปมา	ปรับปรุง/ ซ่อมแซม ถนนโดยการลง หินคลุก/พร้อม แต่งเกลี่ยเสร็จ หมู่ที่ ๑ จาก คอนกรีตเดิม - นางนางมะลิ ฉาย อรุณ ผิวจราจร กว้าง ๒.๕๐ เมตร ระยะทาง ยาว ๑๙๐ เมตร	๑๖,๖๐๐	๑๖,๖๐๐	๑๖,๖๐๐	๑๖,๖๐๐	๑๖,๖๐๐	จำนวนประชาชนที่ ได้รับความ สะดวกสบายในการ ปรับปรุง/ซ่อมแซม ถนนโดยลงหินคลุก/ พร้อมแต่งเกลี่ยเสร็จ หมู่ที่ ๑ จากคอนกรีต เดิม -นางนางมะลิ ฉายอรุณ ผิวจราจร กว้าง ๒.๕๐ เมตร ระยะทางยาว ๑๙๐ เมตร	ประชาชน ได้รับ ความสะดวก สบายในการ คมนาคม	กองช่าง

## ๖.๑ แผนงานอุตสาหกรรมและการโยธา

ที่	โครงการ	วัตถุประสงค์	เป้าหมาย (ผลผลิตของ โครงการ)	งบประมาณ					ตัวชี้วัด (KPI)	ผลที่คาดว่าจะ ได้รับ	หน่วยงาน รับผิดชอบ หลัก
				๒๕๖๖ (บาท)	๒๕๖๗ (บาท)	๒๕๖๘ (บาท)	๒๕๖๙ (บาท)	๒๕๗๐ (บาท)			
๑๕.	โครงการ ก่อสร้าง ถนนคอนกรีต เสริมเหล็ก หมู่ที่ ๑	เพื่อให้ ประชาชน ได้รับความ สะดวกสบาย ในการสัญจร ไปมา	ก่อสร้างถนน คอนกรีตเสริม เหล็ก หมู่ที่ ๑ จากคอนกรีต เดิม - ที่นาง พิกุล เข้มเพชร ผิวจราจรกว้าง ๒.๕๐ เมตร ระยะทางยาว ๒๕ เมตร	๓๒,๕๐๐	๓๒,๕๐๐	๓๒,๕๐๐	๓๒,๕๐๐	๓๒,๕๐๐	จำนวนประชาชน ที่ได้รับความ สะดวกสบายใน การก่อสร้างถนน คอนกรีตเสริม เหล็กจาก คอนกรีตเดิม - ที่ นางพิกุล เข้ม เพชร ผิวจราจร กว้าง ๒.๕๐ เมตร ระยะทาง ยาว ๒๕ เมตร	ประชาชน ได้รับ ความสะดวก สบายในการ สัญจรไปมา มากขึ้น	กองช่าง

## ๖.๑ แผนงานอุตสาหกรรมและการโยธา

ที่	โครงการ	วัตถุประสงค์	เป้าหมาย (ผลผลิตของโครงการ)	งบประมาณ					ตัวชี้วัด (KPI)	ผลที่คาดว่าจะ ได้รับ	หน่วยงาน รับผิดชอบ หลัก
				๒๕๖๖ (บาท)	๒๕๖๗ (บาท)	๒๕๖๘ (บาท)	๒๕๖๙ (บาท)	๒๕๗๐ (บาท)			
๑๖.	โครงการ ก่อสร้าง ถนนคอนกรีต เสริมเหล็ก หมู่ที่ ๑	เพื่อให้ ประชาชน ได้รับความ สะดวกสบาย ในการสัญจร ไปมา	ก่อสร้างถนน คอนกรีตเสริมเหล็ก หมู่ที่ ๑ เริ่มจาก ถนนลาดยาง – ที่ นายสุนทร กล้า หาญ ผิวจรรยา กว้าง ๒.๕๐ เมตร ระยะทางยาว ๙๐ เมตร	๑๑๗,๐๐๐	๑๑๗,๐๐๐	๑๑๗,๐๐๐	๑๑๗,๐๐๐	๑๑๗,๐๐๐	จำนวนประชาชน ที่ได้รับความ สะดวกสบายใน การก่อสร้างถนน คอนกรีตเสริม เหล็ก เริ่มจาก ถนนลาดยาง – ที่ นายสุนทร กล้า หาญ ผิวจรรยา กว้าง ๒.๕๐ เมตร ระยะทาง ยาว ๙๐ เมตร	ประชาชน ได้รับ ความสะดวก สบายในการ สัญจรไปมา มากขึ้น	กองช่าง

## ๖.๑ แผนงานอุตสาหกรรมและการโยธา

ที่	โครงการ	วัตถุประสงค์	เป้าหมาย (ผลผลิตของโครงการ)	งบประมาณ					ตัวชี้วัด (KPI)	ผลที่คาดว่าจะ ได้รับ	หน่วยงาน รับผิดชอบ หลัก
				๒๕๖๖ (บาท)	๒๕๖๗ (บาท)	๒๕๖๘ (บาท)	๒๕๖๙ (บาท)	๒๕๗๐ (บาท)			
๑๗.	โครงการ ก่อสร้าง ถนนคอนกรีต เสริมเหล็ก หมู่ที่ ๘	เพื่อให้ ประชาชน ได้รับความ สะดวกสบาย ในการสัญจร ไปมา	ก่อสร้างถนน คอนกรีตเสริมเหล็ก หมู่ที่ ๘ เริ่มจากคัน คลองชลประทาน - นางสาวทอง เหมาะ มณีอินทร์ ผิวจราจรกว้าง ๓.๐๐ เมตร ระยะทางยาว ๒๒๘ เมตร	๓๔๒,๐๐๐	๓๔๒,๐๐๐	๓๔๒,๐๐๐	๓๔๒,๐๐๐	๓๔๒,๐๐๐	จำนวนประชาชน ที่ได้รับความ สะดวกสบายใน การก่อสร้างถนน คอนกรีตเสริม เหล็ก หมู่ที่ ๘ เริ่มจากคันคลอง ชลประทาน - น างสาวทอง เหมาะ มณีอินทร์ ผิวจราจรกว้าง ๓.๐๐ เมตร ระยะทางยาว ๒๒๘ เมตร	ประชาชน ได้รับ ความสะดวก สบายในการ สัญจรไปมา มากขึ้น	กองช่าง

## ๖.๑ แผนงานอุตสาหกรรมและการโยธา

ที่	โครงการ	วัตถุประสงค์	เป้าหมาย (ผลผลิตของโครงการ)	งบประมาณ					ตัวชี้วัด (KPI)	ผลที่คาดว่าจะ ได้รับ	หน่วยงาน รับผิดชอบ หลัก
				๒๕๖๖ (บาท)	๒๕๖๗ (บาท)	๒๕๖๘ (บาท)	๒๕๖๙ (บาท)	๒๕๗๐ (บาท)			
๑๘.	โครงการ ก่อสร้าง ถนนคอนกรีต เสริมเหล็ก หมู่ที่ ๘	เพื่อให้ ประชาชน ได้รับความ สะดวกสบาย ในการสัญจร ไปมา	ก่อสร้างถนน คอนกรีตเสริมเหล็ก หมู่ที่ ๘ เริ่มจากนา นายศักดิ์ชาย ชาติ เจริญรัตน์- นานาง ประทีป อ่อนวิมล ผิวจราจรกว้าง ๓.๐๐ เมตร ระยะทางยาว ๒๙๖ เมตร	๔๔๔,๐๐๐	๔๔๔,๐๐๐	๔๔๔,๐๐๐	๔๔๔,๐๐๐	๔๔๔,๐๐๐	จำนวนประชาชน ที่ได้รับความ สะดวกสบายใน การก่อสร้างถนน คอนกรีตเสริม เหล็ก หมู่ที่ ๘ เริ่มจากนานาย ศักดิ์ชาย ชาติ เจริญรัตน์- นา นางประทีป อ่อน วิมล ผิวจราจร กว้าง ๓.๐๐ เมตร ระยะทาง ยาว ๒๙๖ เมตร	ประชาชน ได้รับ ความสะดวก สบายในการ สัญจรไปมา มากขึ้น	กองช่าง

## ๖.๑ แผนงานอุตสาหกรรมและการโยธา

ที่	โครงการ	วัตถุประสงค์	เป้าหมาย (ผลผลิตของโครงการ)	งบประมาณ					ตัวชี้วัด (KPI)	ผลที่คาดว่าจะ ได้รับ	หน่วยงาน รับผิดชอบ หลัก
				๒๕๖๖ (บาท)	๒๕๖๗ (บาท)	๒๕๖๘ (บาท)	๒๕๖๙ (บาท)	๒๕๗๐ (บาท)			
๑๙.	โครงการ ก่อสร้าง ถนนคอนกรีต เสริมเหล็ก หมู่ที่ ๘	เพื่อให้ ประชาชน ได้รับความ สะดวกสบาย ในการสัญจร ไปมา	ก่อสร้างถนน คอนกรีตเสริมเหล็ก หมู่ที่ ๘ เริ่มจากคัน คลองชลประทาน - นางามลุมต ชาว ปลายนา ผิวจราจร กว้าง ๓.๐๐ เมตร ระยะทางยาว ๑๔๘ เมตร	๒๒๒,๐๐๐	๒๒๒,๐๐๐	๒๒๒,๐๐๐	๒๒๒,๐๐๐	๒๒๒,๐๐๐	จำนวนประชาชน ที่ได้รับความ สะดวกสบายใน การก่อสร้างถนน คอนกรีตเสริม เหล็ก หมู่ที่ ๘ เริ่มจากคันคลอง ชลประทาน - นา งามลุมต ชาว ปลายนา ผิว จราจรกว้าง ๓.๐๐ เมตร ระยะทางยาว ๑๔๘ เมตร	ประชาชน ได้รับ ความสะดวก สบายในการ สัญจรไปมา มากขึ้น	กองช่าง

## ๖.๑ แผนงานอุตสาหกรรมและการโยธา

ที่	โครงการ	วัตถุประสงค์	เป้าหมาย (ผลผลิตของโครงการ)	งบประมาณ					ตัวชี้วัด (KPI)	ผลที่คาดว่าจะ ได้รับ	หน่วยงาน รับผิดชอบ หลัก
				๒๕๖๖ (บาท)	๒๕๖๗ (บาท)	๒๕๖๘ (บาท)	๒๕๖๙ (บาท)	๒๕๗๐ (บาท)			
๒๐.	โครงการ ปรับปรุง/ ซ่อมแซมถนน โดยการลงหิน คลุก/พร้อม แต่งเกลี่ยเสร็จ หมู่ที่ ๕	เพื่อให้ ประชาชน ได้รับความ สะดวก สบายในการ สัญจรไปมา	ปรับปรุง/ ซ่อมแซม ถนนโดยการลง หินคลุก/พร้อม แต่งเกลี่ยเสร็จ หมู่ที่ ๕ จากลาดยางเดิม ถนนคันคลอง ชลประทานเขต ติดต่อ ตำบลวัง ห้วย ผิวจรรยา กว้าง ๓.๐๐ เมตร ระยะทาง ยาว ๑,๒๕๐ เมตร	๑๓๑,๒๐๐	๑๓๑,๒๐๐	๑๓๑,๒๐๐	๑๓๑,๒๐๐	๑๓๑,๒๐๐	จำนวนประชาชนที่ ได้รับความ สะดวกสบายในการ ปรับปรุง/ซ่อมแซม ถนนโดยลงหิน คลุก/พร้อมแต่ง เกลี่ยเสร็จ หมู่ที่ ๕ จากลาดยางเดิม ถนนคันคลอง ชลประทานเขต ติดต่อ ตำบลวังห้วย ผิวจรรยา กว้าง ๓.๐๐ เมตร ระยะทางยาว ๑,๒๕๐ เมตร	ประชาชน ได้รับ ความสะดวก สบายในการ คมนาคม	กองช่าง



## ๖.๑ แผนงานอุตสาหกรรมและการโยธา

ที่	โครงการ	วัตถุประสงค์	เป้าหมาย (ผลผลิตของโครงการ)	งบประมาณ					ตัวชี้วัด (KPI)	ผลที่คาดว่าจะ ได้รับ	หน่วยงาน รับผิดชอบ หลัก
				๒๕๖๖ (บาท)	๒๕๖๗ (บาท)	๒๕๖๘ (บาท)	๒๕๖๙ (บาท)	๒๕๗๐ (บาท)			
๒๑.	โครงการ ปรับปรุง/ ซ่อมแซม ถนนโดย การลงหิน คลุก/พร้อม แต่งเกลี่ย เสร็จ หมู่ที่ ๕	เพื่อให้ ประชาชน ได้รับความ สะดวก สบายในการ สัญจรไปมา	ปรับปรุง/ ซ่อมแซม ถนนโดยการลง หินคลุก/พร้อม แต่งเกลี่ยเสร็จ หมู่ที่ ๕ จากแยกถนนคัน คลองชลประทาน (สะพานเหล็ก) – นางางมณี เรือง ศรี ผิวจราจร กว้าง ๒.๕๐ เมตร ระยะทาง ยาว ๔๗๐ เมตร	๔๑,๑๒๕	๔๑,๑๒๕	๔๑,๑๒๕	๔๑,๑๒๕	๔๑,๑๒๕	จำนวนประชาชนที่ ได้รับความ สะดวกสบายในการ ปรับปรุง/ซ่อมแซม ถนนโดยลงหินคลุก/ พร้อมแต่งเกลี่ยเสร็จ หมู่ที่ ๕ จากแยกถนนคันคลอง ชลประทาน (สะพาน เหล็ก) – นางางมณี เรืองศรี ผิวจราจรกว้าง ๒.๕๐ เมตร ระยะทางยาว ๔๗๐ เมตร	ประชาชน ได้รับ ความสะดวก สบายในการ คมนาคม	กองช่าง

## ๖.๑ แผนงานอุตสาหกรรมและการโยธา

ที่	โครงการ	วัตถุประสงค์	เป้าหมาย (ผลผลิตของโครงการ)	งบประมาณ					ตัวชี้วัด (KPI)	ผลที่คาดว่าจะ ได้รับ	หน่วยงาน รับผิดชอบ หลัก
				๒๕๖๖ (บาท)	๒๕๖๗ (บาท)	๒๕๖๘ (บาท)	๒๕๖๙ (บาท)	๒๕๗๐ (บาท)			
๒๒.	โครงการ ก่อสร้าง ถนนลาด ยาง หมู่ที่ ๕	เพื่อให้ ประชาชน ได้รับความ สะดวก สบายในการ สัญจรไปมา	ก่อสร้าง ถนนลาดยาง หมู่ที่ ๕ จากแยก ถนนคันคลอง ชลประทาน (สะพานเหล็ก) – น่านางมณี เรืองศรี ผิวจราจรกว้าง ๓.๐๐ เมตร ระยะทางยาว ๔๕๐ เมตร	๖๗๕,๐๐๐	๖๗๕,๐๐๐	๖๗๕,๐๐๐	๖๗๕,๐๐๐	๖๗๕,๐๐๐	จำนวนประชาชน ที่ได้รับความ สะดวกสบายในการ ก่อสร้าง ถนนลาดยาง หมู่ที่ ๕ จากแยก ถนนคันคลอง ชลประทาน (สะพานเหล็ก) – น่านางมณี เรืองศรี ผิวจราจรกว้าง ๓.๐๐ เมตร ระยะทางยาว ๔๕๐ เมตร	ประชาชน ได้รับ ความสะดวก สบายในการ สัญจรไปมา มากขึ้น	กองช่าง

## ๖.๑ แผนงานอุตสาหกรรมและการโยธา

ที่	โครงการ	วัตถุประสงค์	เป้าหมาย (ผลผลิตของโครงการ)	งบประมาณ					ตัวชี้วัด (KPI)	ผลที่คาดว่าจะ ได้รับ	หน่วยงาน รับผิดชอบ หลัก
				๒๕๖๖ (บาท)	๒๕๖๗ (บาท)	๒๕๖๘ (บาท)	๒๕๖๙ (บาท)	๒๕๗๐ (บาท)			
๒๓.	โครงการ ปรับปรุง/ ซ่อมแซมถนน โดยการลงหิน คลุก/พร้อม แต่งเกลี่ยเสร็จ หมู่ที่ ๕	เพื่อให้ ประชาชน ได้รับความ สะดวก สบายในการ สัญจรไปมา	ปรับปรุง/ซ่อมแซม ถนนโดยการลงหิน คลุก/พร้อมแต่ง เกลี่ยเสร็จ หมู่ที่ ๕ จากแยกถนนคัน คลองชลประทาน – นางางอัมพร สม แย้ม ผิวจราจร กว้าง ๒.๕๐ เมตร ระยะทางยาว ๓๗๐ เมตร	๓๒,๓๐๐	๓๒,๓๐๐	๓๒,๓๐๐	๓๒,๓๐๐	๓๒,๓๐๐	จำนวนประชาชนที่ ได้รับความ สะดวกสบายในการ ปรับปรุง/ซ่อมแซม ถนนโดยลงหินคลุก/ พร้อมแต่งเกลี่ยเสร็จ หมู่ที่ ๕ จากแยกถนน คันคลองชลประทาน – นางางอัมพร สม แย้ม ผิวจราจรกว้าง ๒.๕๐ เมตร ระยะทางยาว ๓๗๐ เมตร	ประชาชน ได้รับ ความสะดวก สบายในการ คมนาคม	กองช่าง

## ๖.๑ แผนงานอุตสาหกรรมและการโยธา

ที่	โครงการ	วัตถุประสงค์	เป้าหมาย (ผลผลิตของโครงการ)	งบประมาณ					ตัวชี้วัด (KPI)	ผลที่คาดว่าจะ จะได้รับ	หน่วยงาน รับผิดชอบ หลัก
				๒๕๖๖ (บาท)	๒๕๖๗ (บาท)	๒๕๖๘ (บาท)	๒๕๖๙ (บาท)	๒๕๗๐ (บาท)			
๒๔.	โครงการ ก่อสร้าง ถนนลาดยาง หมู่ที่ ๕	เพื่อให้ ประชาชน ได้รับความ สะดวก สบายในการ สัญจรไปมา	ก่อสร้าง ถนนลาดยาง หมู่ที่ ๕ จาก แยกถนนคัน คลองชลประ ทาน - นานาง อัมพร สมแย้ม ผิวจราจรกว้าง ๓.๐๐ เมตร ระยะทางยาว ๓๕๐ เมตร	๕๒๕,๐๐๐	๕๒๕,๐๐๐	๕๒๕,๐๐๐	๕๒๕,๐๐๐	๕๒๕,๐๐๐	จำนวนประชาชน ที่ได้รับความ สะดวกสบายในการ ก่อสร้างถนนลาดยาง หมู่ที่ ๕ จากแยก ถนนคันคลอง ชลประทาน - นานาง อัมพร สมแย้ม ผิว จราจรกว้าง ๓.๐๐ เมตร ระยะทางยาว ๓๕๐ เมตร	ประชาชน ได้รับ ความสะดวก สบายในการ สัญจรไปมา มากขึ้น	กองช่าง

## ๖.๑ แผนงานอุตสาหกรรมและการโยธา

ที่	โครงการ	วัตถุประสงค์	เป้าหมาย (ผลผลิตของโครงการ)	งบประมาณ					ตัวชี้วัด (KPI)	ผลที่คาดว่าจะ ได้รับ	หน่วยงาน รับผิดชอบ หลัก
				๒๕๖๖ (บาท)	๒๕๖๗ (บาท)	๒๕๖๘ (บาท)	๒๕๖๙ (บาท)	๒๕๗๐ (บาท)			
๒๕.	โครงการ ปรับปรุง/ ซ่อมแซมถนน โดยการลงหิน คลุก/พร้อม แต่งเกลี่ยเสร็จ หมู่ที่ ๕	เพื่อให้ ประชาชน ได้รับความ สะดวก สบายในการ สัญจรไปมา	ปรับปรุง/ซ่อมแซม ถนนโดยการลงหิน คลุก/พร้อมแต่ง เกลี่ยเสร็จ หมู่ที่ ๕ จากแยกถนนคัน คลองชลประทาน - นานายรังฤทธิ คำหอม ผิวจราจร กว้าง ๒.๕๐ เมตร ระยะทางยาว ๑๘๐ เมตร	๑๕,๗๐๐	๑๕,๗๐๐	๑๕,๗๐๐	๑๕,๗๐๐	๑๕,๗๐๐	จำนวนประชาชนที่ ได้รับความ สะดวกสบายในการ ปรับปรุง/ซ่อมแซม ถนนโดยลงหินคลุก/ พร้อมแต่งเกลี่ยเสร็จ หมู่ที่ ๕ จากแยก ถนนคันคลอง ชลประทาน - นา นายรังฤทธิ คำหอม ผิวจราจรกว้าง ๒.๕๐ เมตร ระยะทางยาว ๑๘๐ เมตร	ประชาชน ได้รับ ความสะดวก สบายในการ คมนาคม	กองช่าง

## ๖.๑ แผนงานอุตสาหกรรมและการโยธา

ที่	โครงการ	วัตถุประสงค์	เป้าหมาย (ผลผลิตของ โครงการ)	งบประมาณ					ตัวชี้วัด (KPI)	ผลที่คาดว่าจะ ได้รับ	หน่วยงาน รับผิดชอบ หลัก
				๒๕๖๖ (บาท)	๒๕๖๗ (บาท)	๒๕๖๘ (บาท)	๒๕๖๙ (บาท)	๒๕๗๐ (บาท)			
๒๖.	โครงการ ก่อสร้าง ถนนลาด ยาง หมู่ที่ ๕	เพื่อให้ ประชาชน ได้รับความ สะดวก สบายในการ สัญจรไปมา	ก่อสร้าง ถนนลาดยาง หมู่ที่ ๕ จากถนนคัน คลอง ชลประทาน – นายนายรังฤทธิ คำหอม ผิว จราจรกว้าง ๓.๐๐ เมตร ระยะทางยาว ๑๘๐ เมตร	๒๗๐,๐๐๐	๒๗๐,๐๐๐	๒๗๐,๐๐๐	๒๗๐,๐๐๐	๒๗๐,๐๐๐	จำนวนประชาชน ที่ได้รับความ สะดวกสบายในการ ก่อสร้างถนนลาดยาง หมู่ที่ ๕ จากถนนคัน คลองชลประทาน – นายนายรังฤทธิ คำ หอม ผิวจราจรกว้าง ๓.๐๐ เมตร ระยะทางยาว ๑๘๐ เมตร	ประชาชน ได้รับ ความสะดวก สบายในการ สัญจรไปมา มากขึ้น	กองช่าง

## ๖.๑ แผนงานอุตสาหกรรมและการโยธา

ที่	โครงการ	วัตถุประสงค์	เป้าหมาย (ผลผลิตของโครงการ)	งบประมาณ					ตัวชี้วัด (KPI)	ผลที่คาดว่าจะ ได้รับ	หน่วยงาน รับผิดชอบ หลัก
				๒๕๖๖ (บาท)	๒๕๖๗ (บาท)	๒๕๖๘ (บาท)	๒๕๖๙ (บาท)	๒๕๗๐ (บาท)			
๒๗.	โครงการ ปรับปรุง/ ซ่อมแซมถนน โดยการลงหิน คลุก/พร้อม แต่งเกลี่ยเสร็จ หมู่ที่ ๕	เพื่อให้ ประชาชน ได้รับความ สะดวก สบายในการ สัญจรไปมา	ปรับปรุง/ซ่อมแซม ถนนโดยการลงหิน คลุก/พร้อมแต่ง เกลี่ยเสร็จ หมู่ที่ ๕ จากถนนคันคลอง ชลประทาน - นา นายโกศล วรรณะ บุรณ์ ผิวจรรยา กว้าง ๒.๕๐ เมตร ระยะทางยาว ๕๖๐ เมตร	๔๙,๐๐๐	๔๙,๐๐๐	๔๙,๐๐๐	๔๙,๐๐๐	๔๙,๐๐๐	จำนวนประชาชนที่ ได้รับความ สะดวกสบายในการ ปรับปรุง/ซ่อมแซม ถนนโดยลงหินคลุก/ พร้อมแต่งเกลี่ยเสร็จ หมู่ที่ ๕ จากถนน คันคลองชลประทาน - นานายโกศล วรรณะบุรณ์ ผิว จรรยาจกว้าง ๒.๕๐ เมตร ระยะทางยาว ๕๖๐ เมตร	ประชาชน ได้รับ ความสะดวก สบายในการ คมนาคม	กองช่าง

๖.๑ แผนงานอุตสาหกรรมและการโยธา

ที่	โครงการ	วัตถุประสงค์	เป้าหมาย (ผลผลิตของโครงการ)	งบประมาณ					ตัวชี้วัด (KPI)	ผลที่คาดว่าจะ ได้รับ	หน่วยงาน รับผิดชอบ หลัก
				๒๕๖๖ (บาท)	๒๕๖๗ (บาท)	๒๕๖๘ (บาท)	๒๕๖๙ (บาท)	๒๕๗๐ (บาท)			
๒๘.	โครงการ ก่อสร้าง ถนนลาดยาง หมู่ที่ ๕	เพื่อให้ ประชาชน ได้รับความ สะดวก สบายในการ สัญจรไปมา	ก่อสร้าง ถนนลาดยาง หมู่ที่ ๕ จากถนน คันคลอง ชลประทาน - นายนายโกศล วรรณะบุรณ์ ผิวจราจรกว้าง ๓.๐๐ เมตร ระยะทางยาว ๕๖๐ เมตร	๘๔๐,๐๐๐	๘๔๐,๐๐๐	๘๔๐,๐๐๐	๘๔๐,๐๐๐	๘๔๐,๐๐๐	จำนวนประชาชน ที่ได้รับความ สะดวกสบายในการ ก่อสร้างถนนลาดยาง หมู่ที่ ๕ จากถนนคัน คลองชลประทาน - นายนายโกศล วรรณะ บุรณ์ ผิวจราจรกว้าง ๓.๐๐ เมตร ระยะทางยาว ๕๖๐	ประชาชน ได้รับ ความสะดวก สบายในการ สัญจรไปมา มากขึ้น	กองช่าง



๖.๑ แผนงานการเกษตร

ที่	โครงการ	วัตถุประสงค์	เป้าหมาย (ผลผลิตของโครงการ)	งบประมาณและที่ผ่านมา					ตัวชี้วัด (KPI)	ผลที่คาดว่าจะ ได้รับ	หน่วยงาน รับผิดชอบ หลัก
				๒๕๖๖ (บาท)	๒๕๖๗ (บาท)	๒๕๖๘ (บาท)	๒๕๖๙ (บาท)	๒๕๗๐ (บาท)			
๒๙.	โครงการ ขุดลอกคู ส่งน้ำ หมู่ที่ ๕	เพื่อให้ ประชาชนมี น้ำใช้ใน การเกษตร อย่างเพียงพอ	ขุดลอกคูส่งน้ำ หมู่ที่ ๕ จากนา นายสุพจน์ คำ หอม - นานาย สมพร เจียร ประวัติ ระยะทาง ยาว ๑,๐๐๐ เมตร	๑๑,๕๐๐	๑๑,๕๐๐	๑๑,๕๐๐	๑๑,๕๐๐	๑๑,๕๐๐	จำนวนประชาชน ที่ได้รับประโยชน์จาก การขุดลอกคูส่งน้ำ หมู่ที่ ๕ จากนานายสุ พจน์ คำหอม - นา นายสมพร เจียรประวัติ ระยะทางยาว ๑,๐๐๐ เมตร	ประชาชน มีน้ำใช้ใน การเกษตร	กองช่าง

ที่	โครงการ	วัตถุประสงค์	เป้าหมาย (ผลผลิตของโครงการ)	งบประมาณ					ตัวชี้วัด (KPI)	ผลที่คาดว่าจะ ได้รับ	หน่วยงาน รับผิดชอบ หลัก
				๒๕๖๖ (บาท)	๒๕๖๗ (บาท)	๒๕๖๘ (บาท)	๒๕๖๙ (บาท)	๒๕๗๐ (บาท)			
๓๐.	โครงการ ก่อสร้าง ถนนลาดยาง หมู่ที่ ๕	เพื่อให้ ประชาชน ได้รับความ สะดวก สบายในการ สัญจรไปมา	โครงการก่อสร้าง ถนนลาดยาง หมู่ที่ ๕ จากถนนคอนกรีต - ทางเข้าบ้าน นางสาว ดาราสุวรรณเศรษฐ ผิวจราจรกว้าง ๓.๐๐ เมตร ระยะทางยาว ๖๕ เมตร	๙๗,๕๐๐	๙๗,๕๐๐	๙๗,๕๐๐	๙๗,๕๐๐	๙๗,๕๐๐	จำนวนประชาชน ที่ได้รับความ สะดวกสบายในการ ก่อสร้างถนนลาดยาง หมู่ที่ ๕ จากถนน คอนกรีต - ทางเข้า บ้าน นางสาวดาราสุ วรรณเศรษฐ ผิว จราจรกว้าง ๓.๐๐ เมตร ระยะทางยาว ๖๕ เมตร	ประชาชน ได้รับ ความสะดวก สบายในการ สัญจรไปมา มากขึ้น	กองช่าง

๖.๑ แผนงานอุตสาหกรรมและการโยธา

ที่	โครงการ	วัตถุประสงค์	เป้าหมาย (ผลผลิตของโครงการ)	งบประมาณ					ตัวชี้วัด (KPI)	ผลที่คาดว่าจะ ได้รับ	หน่วยงาน รับผิดชอบ หลัก
				๒๕๖๖ (บาท)	๒๕๖๗ (บาท)	๒๕๖๘ (บาท)	๒๕๖๙ (บาท)	๒๕๗๐ (บาท)			
๓๑.	โครงการก่อสร้างถนนลาดยาง หมู่ที่ ๕	เพื่อให้ประชาชนได้รับความสะดวกสบายในการสัญจรไปมา	โครงการก่อสร้างถนนลาดยาง หมู่ที่ ๕ จากถนนลาดยางหน้าบ้านนายไพเราะ มณีอินทร์ – นานายสมพร เจียรประวัติ ผิวจรรยากรว้าง ๓.๐๐ เมตร ระยะทางยาว ๓๐๐ เมตร	๔๕๐,๐๐๐	๔๕๐,๐๐๐	๔๕๐,๐๐๐	๔๕๐,๐๐๐	๔๕๐,๐๐๐	จำนวนประชาชนที่ได้รับความสะดวกสบายในการก่อสร้างถนนลาดยาง หมู่ที่ ๕ จากถนนลาดยางหน้าบ้านนายไพเราะ มณีอินทร์ – นานายสมพร เจียรประวัติ ผิวจรรยากรว้าง ๓.๐๐ เมตร ระยะทางยาว ๓๐๐ เมตร	ประชาชนได้รับความสะดวกสบายในการสัญจรไปมามากขึ้น	กองช่าง

๖.๑ แผนงานอุตสาหกรรมและการโยธา

ที่	โครงการ	วัตถุประสงค์	เป้าหมาย (ผลผลิตของโครงการ)	งบประมาณ					ตัวชี้วัด (KPI)	ผลที่คาดว่าจะ ได้รับ	หน่วยงาน รับผิดชอบ หลัก
				๒๕๖๖ (บาท)	๒๕๖๗ (บาท)	๒๕๖๘ (บาท)	๒๕๖๙ (บาท)	๒๕๗๐ (บาท)			
๓๒.	โครงการ ปรับปรุง/ ซ่อมแซมถนน โดยการลงหิน คลุก/พร้อม แต่งเกลี่ย เสร็จ หมู่ที่ ๕	เพื่อให้ ประชาชน ได้รับความ สะดวก สบายในการ สัญจรไปมา	ปรับปรุง/ซ่อมแซม ถนนโดยการลงหิน คลุก/พร้อมแต่ง เกลี่ยเสร็จ หมู่ที่ ๕ จากสะพานท่าตา จวง - เขตติดต่อ หมู่ที่ ๘ ผิวจรรยา กว้าง ๔.๐๐ เมตร ระยะทางยาว ๗๕๐ เมตร	๑๐๕,๐๐๐	๑๐๕,๐๐๐	๑๐๕,๐๐๐	๑๐๕,๐๐๐	๑๐๕,๐๐๐	จำนวนประชาชน ที่ได้รับความ สะดวกสบายใน การปรับปรุง/ ซ่อมแซมถนนโดย ลงหินคลุก/พร้อม แต่งเกลี่ยเสร็จ หมู่ที่ ๕ จาก สะพานท่าตาจวง - เขตติดต่อ หมู่ที่ ๘ ผิวจรรยา กว้าง ๔.๐๐ เมตร ระยะทางยาว ๗๕๐ เมตร	ประชาชน ได้รับ ความสะดวก สบายในการ คมนาคม	กองช่าง

๖.๑ แผนงานอุตสาหกรรมและการโยธา

ที่	โครงการ	วัตถุประสงค์	เป้าหมาย (ผลผลิตของโครงการ)	งบประมาณ					ตัวชี้วัด (KPI)	ผลที่คาดว่าจะ ได้รับ	หน่วยงาน รับผิดชอบ หลัก
				๒๕๖๖ (บาท)	๒๕๖๗ (บาท)	๒๕๖๘ (บาท)	๒๕๖๙ (บาท)	๒๕๗๐ (บาท)			
๓๓.	โครงการฝัง ท่อส่งน้ำใหม่ จากคูส่งน้ำ เข้าคูซอย พร้อมบานเปิด -ปิด หมู่ที่ ๓	เพื่อให้ ประชาชนมี น้ำใช้ในการ เกษตร	ฝังท่อส่งน้ำใหม่ จากคูส่งน้ำเข้าคู ซอย พร้อมบาน เปิด -ปิด หมู่ที่ ๓ ขนาด ๔๐x๑๐๐ เมตร จำนวน ๖ ท่อน จำนวน ๔ จุด และตาดคูเท คอนกรีต ระยะทางจากการ ฝังท่อยาว ประมาณ ๖ เมตร	๑๐๖,๐๐๐	๑๐๖,๐๐๐	๑๐๖,๐๐๐	๑๐๖,๐๐๐	๑๐๖,๐๐๐	จำนวนประชาชนที่ ได้รับความสะดวก สบายในการฝังท่อ ส่งน้ำใหม่จากคูส่ง น้ำเข้าคูซอย พร้อม บานเปิด -ปิด หมู่ที่ ๓ ขนาด ๔๐ x ๑๐๐ เมตร จำนวน ๖ ท่อน จำนวน ๔ จุด และตาดคูเท คอนกรีตระยะทาง จากการฝังท่อยาว ประมาณ ๖ เมตร	ประชาชนมีน้ำ อุปโภค-บริโภค อย่างเพียงพอ	กองช่าง

๖.๑ แผนงานอุตสาหกรรมและการโยธา

ที่	โครงการ	วัตถุประสงค์	เป้าหมาย (ผลผลิตของโครงการ)	งบประมาณ					ตัวชี้วัด (KPI)	ผลที่คาดว่าจะ ได้รับ	หน่วยงาน รับผิดชอบ หลัก
				๒๕๖๖ (บาท)	๒๕๖๗ (บาท)	๒๕๖๘ (บาท)	๒๕๖๙ (บาท)	๒๕๗๐ (บาท)			
๕.	โครงการก่อสร้าง/ ปรับปรุง/ซ่อมแซม/ ขยายเขต/เปลี่ยน/ ท่อเมนตึ่ประปา พร้อมวางท่อและ พร้อมติดตั้งอุปกรณ์ ต่างๆ ฯลฯ รอบบึง หนองพงษ์ หมู่ที่ ๓	เพื่อให้ ประชาชน มีน้ำใช้ใน การเกษตรและ อุปโภค-บริโภค อย่างเพียงพอ	ก่อสร้าง/ ปรับปรุง/ ซ่อมแซม/ขยาย เขต/เปลี่ยน/ท่อ เมนตึ่ประปา พร้อมวางท่อและ พร้อมติดตั้ง อุปกรณ์ต่างๆ ฯลฯ รอบบึง หนองพงษ์ หมู่ที่ ๓	๕๒๐,๐๐๐	๕๒๐,๐๐๐	๕๒๐,๐๐๐	๕๒๐,๐๐๐	๕๒๐,๐๐๐	จำนวนประชาชนที่ ได้รับความ สะดวกสบายใน การก่อสร้าง/ ปรับปรุง/ ซ่อมแซม/ขยาย เขต/เปลี่ยน/ท่อ เมนตึ่ประปาพร้อม วางท่อและพร้อม ติดตั้งอุปกรณ์ ต่างๆ ฯลฯ รอบบึง หนองพงษ์ หมู่ที่ ๓	ประชาชน มีน้ำใช้ใน การเกษตรและ อุปโภค-บริโภค อย่างเพียงพอ	กองช่าง

๖.๑ แผนงานอุตสาหกรรมและการโยธา

ที่	โครงการ	วัตถุประสงค์	เป้าหมาย (ผลผลิตของโครงการ)	งบประมาณ					ตัวชี้วัด (KPI)	ผลที่คาดว่าจะ ได้รับ	หน่วยงาน รับผิดชอบ หลัก
				๒๕๖๖ (บาท)	๒๕๖๗ (บาท)	๒๕๖๘ (บาท)	๒๕๖๙ (บาท)	๒๕๗๐ (บาท)			
๓๕.	โครงการ ก่อสร้าง ถนนคอนกรีต เสริมเหล็ก หมู่ที่ ๒	เพื่อให้ ประชาชน ได้รับความ สะดวกสบาย ในการสัญจร ไปมา	ก่อสร้างถนน คอนกรีตเสริม เหล็ก หมู่ที่ ๒ จากคอนกรีตเดิม - บ้านนายชะโอน เปรมปรีดา กว้าง ๓.๐๐ เมตร ยาว ๔๔๐ เมตร	๖๘๖,๔๐๐	๖๘๖,๔๐๐	๖๘๖,๔๐๐	๖๘๖,๔๐๐	๖๘๖,๔๐๐	จำนวนประชาชน ที่ได้รับความ สะดวกสบายใน การก่อสร้างถนน คอนกรีตเสริม เหล็ก หมู่ที่ ๒ จากคอนกรีตเดิม - บ้านนายชะโอน เปรมปรีดา กว้าง ๓.๐๐ เมตร ยาว ๔๔๐ เมตร	ประชาชน ได้รับ ความสะดวก สบายในการ สัญจรไปมา มากขึ้น	กองช่าง

๖.๑ แผนงานอุตสาหกรรมและการโยธา

ที่	โครงการ	วัตถุประสงค์	เป้าหมาย (ผลผลิตของโครงการ)	งบประมาณ					ตัวชี้วัด (KPI)	ผลที่คาดว่าจะ ได้รับ	หน่วยงาน รับผิดชอบ หลัก
				๒๕๖๖ (บาท)	๒๕๖๗ (บาท)	๒๕๖๘ (บาท)	๒๕๖๙ (บาท)	๒๕๗๐ (บาท)			
๓๖.	โครงการ ปรับปรุง/ ซ่อมแซมถนน โดยการลงหิน คลุก/พร้อม แต่งเกลี่ยเสร็จ หมู่ที่ ๒	เพื่อให้ ประชาชน ได้รับความ สะดวก สบายในการ สัญจรไปมา	ปรับปรุง/ซ่อมแซม ถนนโดยการลงหิน คลุก/พร้อมแต่ง เกลี่ยเสร็จ หมู่ที่ ๒ จากบริเวณ คอนกรีตเดิม - บริเวณบ้านนาย สรายุทธ บางงาม กว้าง ๒.๕๐ เมตร ยาว ๗๕ เมตร	๖,๕๐๐	๖,๕๐๐	๖,๕๐๐	๖,๕๐๐	๖,๕๐๐	จำนวนประชาชนที่ ได้รับความ สะดวกสบายในการ ปรับปรุง/ซ่อมแซม ถนนโดยการลงหิน คลุก/พร้อมแต่ง เกลี่ยเสร็จ หมู่ที่ ๒ จากบริเวณ คอนกรีตเดิม - บริเวณบ้านนาย สรายุทธ บางงาม กว้าง ๒.๕๐ เมตร ยาว ๗๕ เมตร	ประชาชนได้รับ ความสะดวก สบายในการ คมนาคม	กองช่าง

๓๗๐

๖.๑ แผนงานการเกษตร

ที่	โครงการ	วัตถุประสงค์	เป้าหมาย	งบประมาณ	ตัวชี้วัด	ผลที่คาดว่าจะ	หน่วยงาน
-----	---------	--------------	----------	----------	-----------	---------------	----------



			(ผลผลิตของโครงการ)	๒๕๖๖ (บาท)	๒๕๖๗ (บาท)	๒๕๖๘ (บาท)	๒๕๖๙ (บาท)	๒๕๗๐ (บาท)	(KPI)	ได้รับ	รับผิดชอบ หลัก
๓๗.	โครงการ ขุดลอกคู ส่งน้ำ หมู่ที่ ๖	เพื่อให้ ประชาชนมี น้ำใช้ใน การเกษตร อย่าง เพียงพอ	ขุดลอกคูส่งน้ำ หมู่ที่ ๖ บ้าน นายชอบ เม่น คล้าย - บ้านนาย อุบล ฉายอรุณ กว้าง ๒.๕๐ เมตร ยาว ๘๐๐ เมตร ลึก ๑.๐๐ เมตร	๗,๓๐๐	๗,๓๐๐	๗,๓๐๐	๗,๓๐๐	๗,๓๐๐	จำนวนประชาชน ที่ได้รับประโยชน์จาก การขุดลอกคูส่งน้ำ หมู่ที่ ๖ บ้านนายชอบ เม่นคล้าย - บ้านนาย อุบล ฉายอรุณ กว้าง ๒.๕๐ เมตร ยาว ๘๐๐ เมตร ลึก ๑.๐๐ เมตร	ประชาชน มีน้ำใช้ใน การเกษตร	กองช่าง

๓๗๑

๖.๑ แผนงานอุตสาหกรรมและการโยธา

ที่	โครงการ	วัตถุประสงค์	เป้าหมาย	งบประมาณ	ตัวชี้วัด	ผลที่คาดว่าจะ	หน่วยงาน
-----	---------	--------------	----------	----------	-----------	---------------	----------



























			โครงการ)	(บาท)	(บาท)	(บาท)	(บาท)	(บาท)		ได้รับ	หลัก
๖.	โครงการก่อสร้างตาดคอนกรีตคูส่งน้ำ หมู่ที่ ๗	เพื่อให้ประชาชนมีน้ำใช้ในการเกษตร	ตาดคอนกรีตคูส่งน้ำ หมู่ที่ ๗ จากคันคลองชลประทาน - นานางสุนารถ จันทร์อ่วม ปากกว้าง ๓.๐๐ เมตร ยาว ๑,๘๐๐ เมตร	๑,๐๘๐,๐๐๐	๑,๐๘๐,๐๐๐	๑,๐๘๐,๐๐๐	๑,๐๘๐,๐๐๐	๑,๐๘๐,๐๐๐	จำนวนประชาชนที่ได้รับประโยชน์จากการก่อสร้างตาดคอนกรีตคูส่งน้ำ หมู่ที่ ๗ จากคันคลองชลประทาน - นานาง สุนารถ จันทร์อ่วม ปากกว้าง ๓.๐๐ เมตร ยาว ๑,๘๐๐ เมตร	ประชาชนมีน้ำใช้ในการเกษตร	กองช่าง

๓๘๔

๖.๑ แผนงานอุตสาหกรรมและการโยธา

ที่	โครงการ	วัตถุประสงค์	เป้าหมาย (ผลผลิตของโครงการ)	งบประมาณ					ตัวชี้วัด (KPI)	ผลที่คาดว่าจะได้รับ	หน่วยงานรับผิดชอบ
				๒๕๖๖	๒๕๖๗	๒๕๖๘	๒๕๖๙	๒๕๗๐			

















๐๐.	โครงการ ลอกคู หมู่ ที่ ๙	เพื่อให้ ประชาชนมีน้ำ ใช้ในการ เกษตร อย่าง เพียงพอ	ลอกคู หมู่ที่ ๙ เริ่มจากบริเวณ นางส้มแป้น สว่างศรี - บริเวณ นายนายสุพิศ เข้ม เพชร ยาว ๓๐๐ เมตร	๘,๑๐๐	๘,๑๐๐	๘,๑๐๐	๘,๑๐๐	๘,๑๐๐	จำนวนประชาชนที่ ได้รับประโยชน์จากการ ลอกคู หมู่ที่ ๙ เริ่ม จากบริเวณนางส้ม แป้น สว่างศรี - บริเวณนายนายสุพิศ เข้มเพชร ยาว ๓๐๐ เมตร	ประชาชน มีน้ำใช้ใน การเกษตร อย่างเพียงพอ	กองช่าง
-----	--------------------------------	--	--	-------	-------	-------	-------	-------	---	---	---------

๓๙๒

**แบบ ผ. ๐๒**

ก. ยุทธศาสตร์จังหวัดที่ ๔ การยกระดับคุณภาพชีวิตของประชาชน

ข. ยุทธศาสตร์การพัฒนาของ อปท. ในเขตจังหวัดที่ ๗ การพัฒนาโครงสร้างพื้นฐานและระบบสาธารณูปโภคให้อยู่ในเกณฑ์ที่ดีได้มาตรฐาน

๖. ยุทธศาสตร์ การพัฒนาโครงสร้างพื้นฐานและระบบสาธารณูปโภคให้อยู่ในสภาพที่ดีได้มาตรฐานสากล

๖.๑ แผนงานอุตสาหกรรมและการโยธา

ที่	โครงการ	วัตถุประสงค์	เป้าหมาย	งบประมาณ	ตัวชี้วัด	ผลที่คาด	หน่วยงาน
-----	---------	--------------	----------	----------	-----------	----------	----------

				๒๕๖๖ (บาท)	๒๕๖๗ (บาท)	๒๕๖๘ (บาท)	๒๕๖๙ (บาท)	๒๕๗๐ (บาท)			
๑.	โครงการก่อสร้างถนนดินซีเมนต์ผสมยางพารา แยกถนนสาย ส พ . ๙ ๑ - ๐๐๒ สายบ้านคลองชะโด - บ้านท่าตาจรจนถึงหนองน้ำขาว เขตติดต่อ ตำบลวังหว้า อำเภอศรีประจันต์	เพื่อให้ประชาชนได้รับความสะดวกสบายในการสัญจรไปมา	โครงการก่อสร้างถนนดินซีเมนต์ผสมยางพารา แยกถนนสาย ส พ . ๙ ๑ - ๐๐๒ สายบ้านคลองชะโด - บ้านท่าตาจร จนถึงหนองน้ำขาว เขตติดต่อ ตำบลวังหว้า อำเภอศรีประจันต์ ขนาด ผิวจราจรกว้าง ๔.๐๐ เมตร ยาว ๑,๐๕๐ เมตร หรือมีพื้นที่ไม่น้อยกว่า ๔,๒๐๐ ตารางเมตร	๑,๘๔๐,๐๐๐	๑,๘๔๐,๐๐๐	๑,๘๔๐,๐๐๐	๑,๘๔๐,๐๐๐	๑,๘๔๐,๐๐๐	จำนวนประชาชนที่ได้รับความสะดวกสบายในการก่อสร้างถนนดินซีเมนต์ผสมยางพารา แยกถนนสาย ส พ . ๙ ๑ - ๐๐๒ สายบ้านคลองชะโด - บ้านท่าตาจร จนถึงหนองน้ำขาว เขตติดต่อ ตำบลวังหว้า อำเภอศรีประจันต์ ขนาด ผิวจราจรกว้าง ๔.๐๐ เมตร ยาว ๑,๐๕๐ เมตร หรือมีพื้นที่ไม่น้อยกว่า ๔,๒๐๐ ตารางเมตร	ประชาชนได้รับความสะดวกสบายในการคมนาคม	กองช่าง

ที่	โครงการ	วัตถุประสงค์	เป้าหมาย (ผลผลิต ของโครงการ)	งบประมาณ					ตัวชี้วัด (KPI)	ผลที่คาดว่าจะ ได้รับ	หน่วยงาน รับผิดชอบ หลัก
				๒๕๖๖ (บาท)	๒๕๖๗ (บาท)	๒๕๖๘ (บาท)	๒๕๖๙ (บาท)	๒๕๗๐ (บาท)			
๒.	โครงการ ขยายเขต ไฟฟ้า หมู่ที่ ๓	เพื่อให้ ประชาชน เดิน ทางไป มาสะดวกมี แสงสว่าง เพียงพอ	ขยายเขตไฟฟ้า หมู่ที่ ๓ จากนา นางกุ่มพิลา จันทร์ส่องแสง - บ้านนาย เฉื้อน สุวรรณ ประทีป	๑๐๐,๐๐๐	๑๐๐,๐๐๐	๑๐๐,๐๐๐	๑๐๐,๐๐๐	๑๐๐,๐๐๐	จำนวนประชาชนที่ได้รับ ประโยชน์จากการขยายเขต ไฟฟ้า หมู่ที่ ๓ จากนาง กุ่มพิลา จันทร์ส่องแสง - บ้านนายเฉื้อน สุวรรณ ประทีป	การเดินทางได้ รับความ สะดวกลดการ เกิดอุบัติเหตุ ในเวลา กลางคืน	กองช่าง



๖.๑ แผนงานอุตสาหกรรมและการโยธา

ที่	โครงการ	วัตถุประสงค์	เป้าหมาย (ผลผลิต ของโครงการ)	งบประมาณ					ตัวชี้วัด (KPI)	ผลที่คาดว่าจะ ได้รับ	หน่วยงาน รับผิดชอบ หลัก
				๒๕๖๖ (บาท)	๒๕๖๗ (บาท)	๒๕๖๘ (บาท)	๒๕๖๙ (บาท)	๒๕๗๐ (บาท)			
๓.	โครงการ ขยายเขต ไฟฟ้า สาธารณะ (หมู่ที่ ๓,๖)	เพื่อให้ ประชาชน เดิน ทางไป มาสะดวกมี แสงสว่าง เพียงพอ	ขยายเขตไฟฟ้า สาธารณะ (หมู่ที่ ๓,๖) จากสะพาน หน้าวัดวังหิน - เขตโรงงาน น้ำตาล ระยะทาง ยาว ๒ กิโลเมตร	๒๐๐,๐๐๐	๒๐๐,๐๐๐	๒๐๐,๐๐๐	๒๐๐,๐๐๐	๒๐๐,๐๐๐	จำนวนประชาชนที่ได้รับ ประโยชน์จากการขยาย เขตไฟฟ้าสาธารณะ (หมู่ที่ ๓,๖) จากสะพานหน้าวัด วังหิน - เขตโรงงาน น้ำตาล ระยะทางยาว ๒ กิโลเมตร	การเดินทางได้ รับความ สะดวกลดการ เกิดอุบัติเหตุ ในเวลา กลางคืน	กองช่าง
๔.	โครงการ ขยายเขต ไฟฟ้า สาธารณะ หมู่ที่ ๕	เพื่อให้ ประชาชน เดิน ทางไป มาสะดวกมี แสงสว่าง เพียงพอ	ขยายเขตไฟฟ้า สาธารณะ หมู่ที่ ๕ จากคลองเรือ - บ้านนางยุพิน ทรัพย์ศรีสมุทร	๑๐๐,๐๐๐	๑๐๐,๐๐๐	๑๐๐,๐๐๐	๑๐๐,๐๐๐	๑๐๐,๐๐๐	จำนวนประชาชนที่ได้รับ ประโยชน์จากการขยาย เขตไฟฟ้า สาธารณะ หมู่ที่ ๕ จากคลองเรือ - บ้าน นางยุพิน ทรัพย์ศรีสมุทร	การเดินทางได้ รับความ สะดวกลดการ เกิดอุบัติเหตุ ในเวลา กลางคืน	กองช่าง

## ๖.๑ แผนงานอุตสาหกรรมและการโยธา

ที่	โครงการ	วัตถุประสงค์	เป้าหมาย (ผลผลิต ของโครงการ)	งบประมาณ					ตัวชี้วัด (KPI)	ผลที่คาดว่าจะ ได้รับ	หน่วยงาน รับผิดชอบ หลัก
				๒๕๖๖ (บาท)	๒๕๖๗ (บาท)	๒๕๖๘ (บาท)	๒๕๖๙ (บาท)	๒๕๗๐ (บาท)			
๕.	โครงการ ก่อสร้าง ระบบ ประปา หมู่บ้าน หมู่ที่ ๙	เพื่อให้ ประชาชน มีน้ำอุปโภค- บริโภคอย่าง เพียงพอ	ก่อสร้าง ระบบประปา หมู่บ้าน หมู่ที่ ๙ /พร้อมชุด เจาะ ๑ บ่อ/ พร้อมจ่าย กระแสไฟฟ้า/ พร้อมติดตั้ง อุปกรณ์ต่างๆ	๒,๐๐๐,๐๐๐	๒,๐๐๐,๐๐๐	๒,๐๐๐,๐๐๐	๒,๐๐๐,๐๐๐	๒,๐๐๐,๐๐๐	จำนวนประชาชนที่ ได้รับประโยชน์จาก การก่อสร้าง ระบบ ประปาหมู่บ้าน หมู่ ที่ ๙ พร้อมชุดเจาะ ๑ บ่อ/พร้อมจ่าย กระแสไฟฟ้า/พร้อม ติดตั้งอุปกรณ์ต่างๆ	ประชาชนมีน้ำ อุปโภค- บริโภคอย่าง เพียงพอ	กองช่าง

ที่	โครงการ	วัตถุประสงค์	เป้าหมาย (ผลผลิตของโครงการ)	งบประมาณ					ตัวชี้วัด (KPI)	ผลที่คาดว่าจะ ได้รับ	หน่วยงาน รับผิดชอบ หลัก
				๒๕๖๖ (บาท)	๒๕๖๗ (บาท)	๒๕๖๘ (บาท)	๒๕๖๙ (บาท)	๒๕๗๐ (บาท)			
	โครงการ ก่อสร้างตาด คอนกรีตคูลู ส่งน้ำ หมู่ที่ ๖	เพื่อให้ ประชาชนมีน้ำ ใช้ในการเกษตร	ก่อสร้างตาดคอนกรีตคูลู ส่งน้ำ หมู่ที่ ๖ จาก คลองชลประทาน หลัง บ้านนายชอบ เม่น คล้าย - หน้า โรงงานแอกโกออน ระยะทางยาว ๑๐๐ เมตร	๗๐,๐๐๐	๗๐,๐๐๐	๗๐,๐๐๐	๗๐,๐๐๐	๗๐,๐๐๐	จำนวนประชาชนที่ ได้รับประโยชน์จาก การ ก่อสร้างตาด คอนกรีตคูลูส่งน้ำ หมู่ ที่ ๖ จากคลอง ชลประทาน หลัง บ้านนายชอบ เม่น คล้าย - หน้า โรงงานแอกโกออน ระยะทางยาว ๑๐๐ เมตร	ประชาชนมีน้ำ ใช้ในการเกษตร	กองช่าง

๖.๑ แผนงานอุตสาหกรรมและการโยธา

ที่	โครงการ	วัตถุประสงค์	เป้าหมาย (ผลผลิตของโครงการ)	งบประมาณ					ตัวชี้วัด (KPI)	ผลที่คาดว่าจะ ได้รับ	หน่วยงาน รับผิดชอบ หลัก
				๒๕๖๖ (บาท)	๒๕๖๗ (บาท)	๒๕๖๘ (บาท)	๒๕๖๙ (บาท)	๒๕๗๐ (บาท)			
๗.	โครงการก่อสร้างถนนคอนกรีตเสริมเหล็ก หมู่ที่ ๗	เพื่อให้ประชาชนได้รับความสะดวกสบายในการสัญจรไปมา	ก่อสร้างถนนคอนกรีตเสริมเหล็ก หมู่ที่ ๗ จากสะพานปูน – บ้านนายทิม แจ็งโพธิ์ (ม.๖) กว้าง ๔.๐๐ – ๕.๐๐ เมตร ระยะทางยาว ๙๕๐ เมตร	๑,๕๐๐,๐๐๐	๑,๕๐๐,๐๐๐	๑,๕๐๐,๐๐๐	๑,๕๐๐,๐๐๐	๑,๕๐๐,๐๐๐	จำนวนประชาชนที่ได้รับความสะดวกสบายในการก่อสร้างถนนคอนกรีตเสริมเหล็ก หมู่ที่ ๗ จากสะพานปูน – บ้านนายทิม แจ็งโพธิ์ (ม.๖) กว้าง ๔.๐๐ – ๕.๐๐ เมตร ระยะทางยาว ๙๕๐ เมตร	ประชาชนได้รับความสะดวกสบายในการสัญจรไปมามากขึ้น	กองช่าง

## ๖.๑ แผนงานการเกษตร

โครงการ	วัตถุประสงค์	เป้าหมาย (ผลผลิตของโครงการ)	งบประมาณ					ตัวชี้วัด (KPI)	ผลที่คาดว่าจะ ได้รับ	หน่วยงาน รับผิดชอบ หลัก
			๒๕๖๖ (บาท)	๒๕๖๗ (บาท)	๒๕๖๘ (บาท)	๒๕๖๙ (บาท)	๒๕๗๐ (บาท)			
โครงการ ก่อสร้างตาด คอนกรีตคูส่ง น้ำ หมู่ที่ ๗	เพื่อให้ ประชาชนมี น้ำใช้ใน การเกษตร อย่างเพียงพอ	ก่อสร้างตาดคอนกรีตคู ส่งน้ำ หมู่ที่ ๗ จากบ้าน นางละม้าย กล้าหาญ - (หัวอุด) นานางวันทนา จันทร์อ่วม ระยะทางยาว ๑,๕๐๐ เมตรพร้อม ประตู ปิด-เปิดฝิ่งท่อ คสล. เส้นผ่านศูนย์กลาง ๘๐ ซม. จำนวน ๑๒ ท่อน	๙๐๐,๐๐๐	๙๐๐,๐๐๐	๙๐๐,๐๐๐	๙๐๐,๐๐๐	๙๐๐,๐๐๐	จำนวนประชาชน ที่ได้รับประโยชน์จาก การก่อสร้างตาด คอนกรีตคูส่งน้ำ หมู่ ที่ ๗ จากบ้านนางละ ม้าย กล้าหาญ - (หัว อุด) นานางวันทนา จันทร์อ่วม ระยะทาง ยาว๑,๕๐๐ เมตร พร้อมประตู ปิด-เปิด ฝิ่งท่อ คสล. เส้นผ่าน ศูนย์กลาง ๘๐ ซม. จำนวน ๑๒ ท่อน	ประชาชน มีน้ำใช้ใน การเกษตร	กองช่าง

## ๖.๑ แผนงานการเกษตร

โครงการ	วัตถุประสงค์	เป้าหมาย (ผลผลิตของโครงการ)	งบประมาณ					ตัวชี้วัด (KPI)	ผลที่คาดว่าจะ ได้รับ	หน่วยงาน รับผิดชอบ หลัก
			๒๕๖๖ (บาท)	๒๕๖๗ (บาท)	๒๕๖๘ (บาท)	๒๕๖๙ (บาท)	๒๕๗๐ (บาท)			
โครงการ ก่อสร้างตาด คอนกรีตคูส่งน้ำ หมู่ที่ ๗	เพื่อให้ ประชาชนมี น้ำใช้ใน การเกษตร อย่างเพียงพอ	ก่อสร้างตาด คอนกรีตคูส่งน้ำ หมู่ที่ ๗ จากคลอง ชลประทาน นางนางสง่า เอี่ยม ประเสริฐ - นานาย อำพัน กล้าหาญ ระยะทางยาว ๑,๒๐๐ เมตร พร้อมฝิ่งท่อ คสล. เส้นผ่านศูนย์กลาง ๘๐ ซม. จำนวน ๑๐ ท่อน พร้อมประตู ปิด- เปิด	๗๒๐,๐๐๐	๗๒๐,๐๐๐	๗๒๐,๐๐๐	๗๒๐,๐๐๐	๗๒๐,๐๐๐	จำนวนประชาชน ที่ได้รับประโยชน์จาก การก่อสร้างตาด คอนกรีตคูส่งน้ำ หมู่ ที่ ๗ จากคลอง ชลประทานนางนาง สง่า เอี่ยมประเสริฐ - นานายอำพัน กล้า หาญ ระยะทางยาว ๑,๒๐๐ เมตร พร้อม ฝิ่งท่อ คสล. เส้นผ่าน ศูนย์กลาง ๘๐ ซม. จำนวน ๑๐ ท่อน พร้อมประตู ปิด-เปิด	ประชาชน มีน้ำใช้ใน การเกษตร	กองช่าง

## ๖.๑ แผนงานการเกษตร

ปี	โครงการ	วัตถุประสงค์	เป้าหมาย (ผลผลิตของโครงการ)	งบประมาณ					ตัวชี้วัด (KPI)	ผลที่คาดว่าจะ ได้รับ	หน่วยงาน รับผิดชอบ หลัก
				๒๕๖๖ (บาท)	๒๕๖๗ (บาท)	๒๕๖๘ (บาท)	๒๕๖๙ (บาท)	๒๕๗๐ (บาท)			
๐.	โครงการ ก่อสร้างตาด คอนกรีตคู ส่งน้ำ หมู่ที่ ๗	เพื่อให้ ประชาชนมี น้ำใช้ใน การเกษตร อย่างเพียงพอ	ก่อสร้างตาดคอนกรีตคู ส่งน้ำ หมู่ที่ ๗ จากคลองชลประทาน (หนองปลาแรต) -นา นายหีบ ปาละวงษ์ ระยะทางยาว ๑,๕๐๐ เมตร พร้อมฝังท่อ เส้นผ่านศูนย์กลาง ๖๐ ซ.ม. จำนวน ๑๐ ท่อน	๙๐๐,๐๐๐	๙๐๐,๐๐๐	๙๐๐,๐๐๐	๙๐๐,๐๐๐	๙๐๐,๐๐๐	จำนวนประชาชน ที่ได้รับประโยชน์จาก การก่อสร้างตาด คอนกรีตคูส่งน้ำ หมู่ ที่ ๗ จากคลองชล- ประทาน(หนองปลา แรต) -นายนายหีบ ปา ละวงษ์ ระยะทางยาว ๑,๕๐๐ เมตร พร้อม ฝังท่อเส้นผ่าน ศูนย์กลาง ๖๐ ซ.ม. จำนวน ๑๐ ท่อน	ประชาชน มีน้ำใช้ใน การเกษตร	กองช่าง

## ๖.๑ แผนงานการเกษตร

ที่	โครงการ	วัตถุประสงค์	เป้าหมาย (ผลผลิตของโครงการ)	งบประมาณ					ตัวชี้วัด (KPI)	ผลที่คาดว่าจะ ได้รับ	หน่วยงาน รับผิดชอบ หลัก
				๒๕๖๖ (บาท)	๒๕๖๗ (บาท)	๒๕๖๘ (บาท)	๒๕๖๙ (บาท)	๒๕๗๐ (บาท)			
๑.	โครงการ ก่อสร้างตาด คอนกรีตคูส่ง น้ำ หมู่ที่ ๗	เพื่อให้ ประชาชนมี น้ำใช้ใน การเกษตร อย่างเพียงพอ	ก่อสร้างตาดคอนกรีตคู ส่งน้ำ หมู่ที่ ๗ จากคลองชลประทาน -บ้านนางจำเนียร แสงอินทร์ ระยะทาง ยาว ๑,๒๐๐ เมตร พร้อมฝิ่งท่อ คสล. เส้นผ่านศูนย์กลาง ๖๐ ซ.ม. จำนวน ๑๐ ท่อน พร้อมประตูปิด - เปิด	๗๒๐,๐๐๐	๗๒๐,๐๐๐	๗๒๐,๐๐๐	๗๒๐,๐๐๐	๗๒๐,๐๐๐	จำนวนประชาชน ที่ได้รับประโยชน์จาก การก่อสร้างตาด คอนกรีตคูส่งน้ำ หมู่ ที่ ๗ จากคลอง ชลประทาน-บ้าน นางจำเนียร แสง อินทร์ ระยะทางยาว ๑,๒๐๐ เมตร พร้อม ฝิ่งท่อ คสล.เส้นผ่าน ศูนย์กลาง ๖๐ ซ.ม. จำนวน ๑๐ ท่อน พร้อมประตูปิด - เปิด	ประชาชน มีน้ำใช้ใน การเกษตร	กองช่าง



## ๖.๑ แผนงานการเกษตร

ปี	โครงการ	วัตถุประสงค์	เป้าหมาย (ผลผลิตของโครงการ)	งบประมาณ					ตัวชี้วัด (KPI)	ผลที่คาดว่าจะ ได้รับ	หน่วยงาน รับผิดชอบ หลัก
				๒๕๖๖ (บาท)	๒๕๖๗ (บาท)	๒๕๖๘ (บาท)	๒๕๖๙ (บาท)	๒๕๗๐ (บาท)			
๒๕๖๖	โครงการ ก่อสร้างตาด คอนกรีตคู ส่งน้ำ หมู่ที่ ๗	เพื่อให้ ประชาชนมี น้ำใช้ใน การเกษตร อย่างเพียงพอ	ก่อสร้างตาดคอนกรีตคู ส่งน้ำ หมู่ที่ ๗ จากเขต ติดต่อดำบลวังลึก - บ้านนายน้อย วังหิน ระยะทางยาว๑,๐๐๐ เมตร	๖๐๐,๐๐๐	๖๐๐,๐๐๐	๖๐๐,๐๐๐	๖๐๐,๐๐๐	๖๐๐,๐๐๐	จำนวนประชาชน ที่ได้รับประโยชน์จากการ ก่อสร้างตาดคอนกรีตคูส่ง น้ำ หมู่ที่ ๗ จากเขตติดต่อ ตำบลวังลึก -บ้านนาย น้อย วังหิน ระยะทางยาว ๑,๐๐๐ เมตร	ประชาชน มีน้ำใช้ใน การเกษตร	กองช่าง
๒๕๖๗	โครงการ ก่อสร้างตาด คอนกรีตคู ส่งน้ำ หมู่ที่ ๗	เพื่อให้ ประชาชนมี น้ำใช้ใน การเกษตร อย่างเพียงพอ	ก่อสร้างตาดคอนกรีตคู ส่งน้ำ หมู่ที่ ๗ จาก คลองชลประทาน- บ้านนางสาวผิง ฉาย อรุณ ระยะทางยาว ๑,๕๐๐ เมตรพร้อมฝัง ท่อ คสล. เส้นผ่าน ศูนย์กลาง ๖๐ ซม. จำนวน ๑๐ ท่อน	๙๐๐,๐๐๐	๙๐๐,๐๐๐	๙๐๐,๐๐๐	๙๐๐,๐๐๐	๙๐๐,๐๐๐	จำนวนประชาชน ที่ได้รับประโยชน์จากการ ก่อสร้างตาดคอนกรีตคูส่ง น้ำ หมู่ที่ ๗ จากคลอง ชลประทาน-บ้านนางสาว ผิง ฉายอรุณ ระยะทาง ยาว๑,๕๐๐ เมตรพร้อมฝัง ท่อ คสล. เส้นผ่าน ศูนย์กลาง ๖๐ ซม. จำนวน ๑๐ ท่อน	ประชาชน มีน้ำใช้ใน การเกษตร	กองช่าง

## ๖.๑ แผนงานการเกษตร

ปี	โครงการ	วัตถุประสงค์	เป้าหมาย (ผลผลิตของโครงการ)	งบประมาณ					ตัวชี้วัด (KPI)	ผลที่คาดว่าจะ ได้รับ	หน่วยงาน รับผิดชอบ หลัก
				๒๕๖๖ (บาท)	๒๕๖๗ (บาท)	๒๕๖๘ (บาท)	๒๕๖๙ (บาท)	๒๕๗๐ (บาท)			
๕.	โครงการ ก่อสร้างตาด คอนกรีตคูส่ง น้ำ หมู่ที่ ๗	เพื่อให้ ประชาชนมี น้ำใช้ใน การเกษตร อย่างเพียงพอ	ก่อสร้างตาดคอนกรีตคู ส่งน้ำ หมู่ที่ ๗ จาก คลองชลประทาน – บ้านนายบรรหาร พล หาญดี ระยะทางยาว ๑,๒๐๐ เมตรพร้อมฝัง ท่อ จำนวน ๑๐ ท่อน พร้อมประตูปิด -เปิด	๗๒๐,๐๐๐	๗๒๐,๐๐๐	๗๒๐,๐๐๐	๗๒๐,๐๐๐	๗๒๐,๐๐๐	จำนวนประชาชน ที่ได้รับประโยชน์จาก การก่อสร้างตาด คอนกรีตคูส่งน้ำ หมู่ ที่ ๗ จากคลอง ชลประทาน-บ้าน นายบรรหาร พล หาญดี ระยะทางยาว ๑,๒๐๐ เมตรพร้อม ฝังท่อ จำนวน ๑๐ ท่อน พร้อมประตูปิด -เปิด	ประชาชน มีน้ำใช้ใน การเกษตร	กองช่าง

ที่	โครงการ	วัตถุประสงค์	เป้าหมาย (ผลผลิตของโครงการ)	งบประมาณ					ตัวชี้วัด (KPI)	ผลที่คาดว่าจะ ได้รับ	หน่วยงาน รับผิดชอบ หลัก
				๒๕๖๖ (บาท)	๒๕๖๗ (บาท)	๒๕๖๘ (บาท)	๒๕๖๙ (บาท)	๒๕๗๐ (บาท)			
๕.	โครงการ ก่อสร้างดาด คอนกรีตคูกู หมู่ ที่ ๕	เพื่อให้ ประชาชนมี น้ำใช้ใน การเกษตร อย่างเพียงพอ	ก่อสร้างดาดคอนกรีตคูกู หมู่ที่ ๕ หลังโรงเรียน วัดวังหิน -บ้านนาง สอ้าน ระยะทางยาว ๑๐๐ เมตร	๑๐๐,๐๐๐	๑๐๐,๐๐๐	๑๐๐,๐๐๐	๑๐๐,๐๐๐	๑๐๐,๐๐๐	จำนวนประชาชน ที่ได้รับประโยชน์จาก การก่อสร้างดาด คอนกรีตคูกู หมู่ที่ ๕ หลังโรงเรียนวัดวังหิน -บ้านนางสอ้าน ระยะทางยาว ๑๐๐ เมตร	ประชาชน มีน้ำใช้ใน การเกษตร	กองช่าง

๖.๑ แผนงานอุตสาหกรรมและการโยธา

ที่	โครงการ	วัตถุประสงค์	เป้าหมาย (ผลผลิตของโครงการ)	งบประมาณ					ตัวชี้วัด (KPI)	ผลที่คาดว่าจะ ได้รับ	หน่วยงาน รับผิดชอบ หลัก
				๒๕๖๖ (บาท)	๒๕๖๗ (บาท)	๒๕๖๘ (บาท)	๒๕๖๙ (บาท)	๒๕๗๐ (บาท)			
๖.	โครงการ ก่อสร้างราง ระบายน้ำ หมู่ที่ ๕ / พร้อมฝापิด	เพื่อให้ ประชาชนมีน้ำ ใช้ในการเกษตร	ก่อสร้างรางระบาย น้ำ หมู่ที่ ๕ / พร้อมฝापิด จากบ้าน นายวินัย อ่อนวิมล - บ้านนาย รังฤทธิ คำหอม ระยะทางยาว ๑๒๐ เมตร	๘๐,๐๐๐	๘๐,๐๐๐	๘๐,๐๐๐	๘๐,๐๐๐	๘๐,๐๐๐	จำนวนประชาชนที่ได้รับ ประโยชน์จากการก่อสร้างราง ระบายน้ำ หมู่ที่ ๕ /พร้อมฝापิด จากบ้านนายวินัย อ่อน วิมล - บ้านนายรังฤทธิ คำ หอม ระยะทางยาว ๑๒๐ เมตร	ประชาชน มีน้ำอุปโภค- บริโภคอย่าง เพียงพอ	กองช่าง

๖.๑ แผนงานการเกษตร

ที่	โครงการ	วัตถุประสงค์	เป้าหมาย (ผลผลิตของโครงการ)	งบประมาณ					ตัวชี้วัด (KPI)	ผลที่คาดว่าจะ ได้รับ	หน่วยงาน รับผิดชอบ หลัก
				๒๕๖๖ (บาท)	๒๕๖๗ (บาท)	๒๕๖๘ (บาท)	๒๕๖๙ (บาท)	๒๕๗๐ (บาท)			
๗.	โครงการขุด ลอกคูส่งน้ำ/ พร้อมฝังท่อ หมู่ที่ ๒	เพื่อให้ ประชาชนมีน้ำ ใช้ในการเกษตร	ขุดลอกคูส่งน้ำ/ พร้อมฝังท่อหมู่ที่ ๒ จากคูสาธารณะ - บริเวณสวนมะม่วง นายสุหนต์ ศิลา ระยะทางยาว ๕๕๐ เมตร	๒๐,๐๐๐	๒๐,๐๐๐	๒๐,๐๐๐	๒๐,๐๐๐	๒๐,๐๐๐	จำนวนประชาชนที่ได้รับ ประโยชน์จากการขุดลอกคูส่ง น้ำ/ พร้อมฝังท่อ หมู่ที่ ๒ จากคูสาธารณะ -บริเวณสวน มะม่วง นายสุหนต์ ศิลา ระยะทางยาว ๕๕๐ เมตร	ประชาชนมี น้ำใช้ใน การเกษตร อย่างเพียงพอ	กองช่าง

ที่	โครงการ	วัตถุประสงค์	เป้าหมาย (ผลผลิตของ โครงการ)	งบประมาณ					ตัวชี้วัด (KPI)	ผลที่คาดว่าจะ ได้รับ	หน่วยงาน รับผิดชอบ หลัก
				๒๕๖๖ (บาท)	๒๕๖๗ (บาท)	๒๕๖๘ (บาท)	๒๕๖๙ (บาท)	๒๕๗๐ (บาท)			
๘.	โครงการถมดินที่ สาธารณะ บริเวณ ที่นายมนู วังหิน หมู่ที่ ๓	เพื่อให้ประชาชน ได้รับความ สะดวกสบาย มากขึ้น	ถมดินที่ สาธารณะ บริเวณที่นาย มนู วังหิน หมู่ที่ ๓	๕๐๐,๐๐๐	๕๐๐,๐๐๐	๕๐๐,๐๐๐	๕๐๐,๐๐๐	๕๐๐,๐๐๐	จำนวน ประชาชนที่ ได้รับประโยชน์ จากการถมดิน ที่สาธารณะ บริเวณที่นาย มนู วังหิน หมู่ที่ ๓	ประชาชนได้ รับความ สะดวกสบาย มากขึ้น	กองช่าง
๙.	โครงการก่อสร้าง สะพานข้ามบึง หนองพง (ด้านหลัง อบต.ย่านยาว)	เพื่อให้ประชาชน ได้รับความ สะดวกสบาย มากขึ้น และ พัฒนาเป็นแหล่ง ท่องเที่ยว	ก่อสร้าง สะพานข้ามบึง หนองพง (ด้านหลัง อบต.ย่านยาว)	๑,๐๐๐,๐๐๐	๑,๐๐๐,๐๐๐	๑,๐๐๐,๐๐๐	๑,๐๐๐,๐๐๐	๑,๐๐๐,๐๐๐	จำนวน ประชาชน ที่ได้รับความ สะดวกสบาย ในการก่อสร้าง สะพานข้ามบึง หนองพง (ด้านหลังอบต. ย่านยาว)	ประชาชนได้ รับความ สะดวกสบาย มากขึ้น	กองช่าง

๔๐๘

๖.๑ แผนงานอุตสาหกรรมและการโยธา

ที่	โครงการ	วัตถุประสงค์	เป้าหมาย (ผลผลิตของโครงการ)	งบประมาณ					ตัวชี้วัด (KPI)	ผลที่คาดว่าจะ ได้รับ	หน่วยงาน รับผิดชอบ
				๒๕๖๖	๒๕๖๗	๒๕๖๘	๒๕๖๙	๒๕๗๐			

				(บาท)	(บาท)	(บาท)	(บาท)	(บาท)			หลัก
๖.	โครงการขยาย เขตไฟฟ้าแสง สว่าง หมู่ที่ ๗	เพื่อให้ ประชาชนเดิน ทางไปมา สะดวกมี แสงสว่าง เพียงพอ	ขยายเขตไฟฟ้าแสง สว่าง หมู่ที่ ๗ จาก บ้านนางละไม กล้า หาญ – บ้านนาย บรรหาร พลหาญดี	๓๐๐,๐๐๐	๓๐๐,๐๐๐	๓๐๐,๐๐๐	๓๐๐,๐๐๐	๓๐๐,๐๐๐	จำนวนประชาชนที่ ได้รับประโยชน์จากการ ขยายเขตไฟฟ้าแสง สว่าง หมู่ที่ ๗ จาก บ้านนางละไม กล้า หาญ – บ้านนาย บรรหาร พลหาญดี	การเดินทางได้ รับความสะดวก ลดการเกิด อุบัติเหตุในเวลา กลางคืน	กองช่าง

๖.๑ แผนงานอุตสาหกรรมและการโยธา

ที่	โครงการ	วัตถุประสงค์	เป้าหมาย	งบประมาณ	ตัวชี้วัด	ผลที่คาดว่าจะ	หน่วยงาน
-----	---------	--------------	----------	----------	-----------	---------------	----------















<p>๐. โครงการปรับปรุง/ซ่อมแซมถนนโดยการลงหินคลุก/พร้อมแต่งเกลี่ยเสร็จ หมู่ที่ ๒</p>	<p>เพื่อให้ประชาชนได้รับความสะดวกสบายมากขึ้น</p>	<p>ปรับปรุง/ซ่อมแซมถนนโดยการลงหินคลุก/พร้อมแต่งเกลี่ยเสร็จ หมู่ที่ ๒ จากคอนกรีตเดิม – บ้านนางสมใจ สุขสวัสดิ์ กว้าง ๒.๕๐ม. ยาว ๗๐ ม.</p>	<p>๗,๘๐๐</p>	<p>๗,๘๐๐</p>	<p>๗,๘๐๐</p>	<p>๗,๘๐๐</p>	<p>๗,๘๐๐</p>	<p>จำนวนประชาชนที่ได้รับความสะดวกสบายในการปรับปรุง/ซ่อมแซมถนนโดยการลงหินคลุก/พร้อมแต่งเกลี่ยเสร็จ หมู่ที่ ๒ จากคอนกรีตเดิม – บ้านนางสมใจ สุขสวัสดิ์ กว้าง ๒.๕๐ม. ยาว ๗๐ ม.</p>	<p>ประชาชนได้รับความสะดวกสบายในการคมนาคม</p>	<p>กองช่าง</p>
<p>๑. โครงการก่อสร้างถนนคอนกรีตเสริมเหล็ก หมู่ที่ ๒</p>	<p>เพื่อให้ประชาชนได้รับความสะดวกสบายในการสัญจรไปมา</p>	<p>ก่อสร้างถนนคอนกรีตเสริมเหล็ก หมู่ที่ ๒ จากคอนกรีตเดิม – บ้านนางสมใจ สุขสวัสดิ์ กว้าง ๒.๕๐ม. ยาว ๗๐ ม.</p>	<p>๘๗,๕๐๐</p>	<p>๘๗,๕๐๐</p>	<p>๘๗,๕๐๐</p>	<p>๘๗,๕๐๐</p>	<p>๘๗,๕๐๐</p>	<p>จำนวนประชาชนที่ได้รับความสะดวกสบายในการก่อสร้างถนนคอนกรีตเสริมเหล็ก หมู่ที่ ๒ จากคอนกรีตเดิม – บ้านนางสมใจ สุขสวัสดิ์ กว้าง ๒.๕๐ม. ยาว ๗๐ ม.</p>	<p>ประชาชนได้รับความสะดวกสบายในการคมนาคม</p>	<p>กองช่าง</p>

๖.๑ แผนงานอุตสาหกรรมและการโยธา

ที่	โครงการ	วัตถุประสงค์	เป้าหมาย (ผลผลิตของโครงการ)	งบประมาณ					ตัวชี้วัด (KPI)	ผลที่คาดว่าจะ ได้รับ	หน่วยงาน รับผิดชอบ หลัก
				๒๕๖๖ (บาท)	๒๕๖๗ (บาท)	๒๕๖๘ (บาท)	๒๕๖๙ (บาท)	๒๕๗๐ (บาท)			
๓๒.	โครงการ ก่อสร้าง ถนน คอนกรีต เสริมเหล็ก หมู่ที่ ๒	เพื่อให้ ประชาชนได้รับ ความสะดวก สบายในการ สัญจรไปมา	ก่อสร้างถนน คอนกรีตเสริมเหล็ก หมู่ที่๒ จากถนน คอนกรีตเดิม - บ้านนายสมชาย โพธิ์ศรี ผิวจรรยา กว้าง ๒.๕๐ เมตร ระยะทางยาว ๗๕ เมตร	๙๓,๗๐๐	๙๓,๗๐๐	๙๓,๗๐๐	๙๓,๗๐๐	๙๓,๗๐๐	จำนวนประชาชนที่ ได้รับความ สะดวกสบายในการ ก่อสร้างถนนคสล. หมู่ ที่๒ จากถนนคอนกรีต เดิม - บ้านนายสมชาย โพธิ์ศรี ผิวจรรยากว้าง ๒.๕๐ เมตร ระยะทางยาว ๗๕ เมตร	ประชาชน ได้รับ ความสะดวก สบายในการ สัญจรไปมา มากขึ้น	กองช่าง
๓๓.	โครงการ ก่อสร้าง ถนน คอนกรีต เสริมเหล็ก หมู่ที่ ๒	เพื่อให้ ประชาชนได้รับ ความสะดวก สบายในการ สัญจรไปมา	ก่อสร้างถนน คอนกรีตเสริมเหล็ก หมู่ที่๒ จากถนน คอนกรีตเดิม - บ้านนายสรายุทธ บางงามผิวจรรยา กว้าง ๒.๕๐ เมตร ระยะทางยาว ๗๕ เมตร	๙๓,๗๐๐	๙๓,๗๐๐	๙๓,๗๐๐	๙๓,๗๐๐	๙๓,๗๐๐	จำนวนประชาชนที่ ได้รับความ สะดวกสบายในการ ก่อสร้างถนนคสล. หมู่ ที่๒ จากการก่อสร้าง ถนนคอนกรีตเสริม เหล็ก หมู่ที่๒ จากถนน คอนกรีตเดิม - บ้าน นายสรายุทธ บางงาม ผิวจรรยากว้าง ๒.๕๐ เมตร ระยะทางยาว	ประชาชน ได้รับ ความสะดวก สบายในการ สัญจรไปมา มากขึ้น	กองช่าง





๓๔.	โครงการก่อสร้างถนนคอนกรีตเสริมเหล็ก หมู่ที่ ๒	เพื่อให้ประชาชนได้รับความสะดวกสบายในการสัญจรไปมา	ก่อสร้างถนนคอนกรีตเสริมเหล็ก หมู่ที่ ๒ จากถนนคอนกรีตเดิม – บ้านนางอารมณื ซ่อม่วง ผิวจรรยา กว้าง ๒.๕๐ เมตร ระยะทางยาว ๑๒๐ เมตร	๑๕๐,๐๐๐	๑๕๐,๐๐๐	๑๕๐,๐๐๐	๑๕๐,๐๐๐	๑๕๐,๐๐๐	จำนวนประชาชนที่ได้รับความสะดวกสบายในการก่อสร้างถนนคสล. หมู่ที่ ๒ จากถนนคอนกรีตเดิม – บ้านนางอารมณื ซ่อม่วง ผิวจรรยา กว้าง ๒.๕๐ เมตร ระยะทางยาว ๑๒๐ เมตร	ประชาชนได้รับความสะดวกสบายในการสัญจรไปมา มากขึ้น	กองช่าง
๓๕.	โครงการปรับปรุง/ซ่อมแซมถนน โดยการลงหินคลุก/พร้อมแต่งเกลี่ยเสร็จ หมู่ที่ ๒	เพื่อให้ประชาชนได้รับความสะดวกสบายในการสัญจรไปมา	ปรับปรุง/ซ่อมแซมถนนโดยการลงหินคลุก/พร้อมแต่งเกลี่ยเสร็จ หมู่ที่ ๒ จากถนนคอนกรีตเดิม – บ้านนางอารมณื ซ่อม่วง ผิวจรรยา กว้าง ๒.๕๐ เมตร ระยะทางยาว ๑๒๐ เมตร	๑๓,๕๐๐	๑๓,๕๐๐	๑๓,๕๐๐	๑๓,๕๐๐	๑๓,๕๐๐	จำนวนประชาชนที่ได้รับความสะดวกสบายในการปรับปรุง/ซ่อมแซมถนนโดยการลงหินคลุก/พร้อมแต่งเกลี่ยเสร็จ หมู่ที่ ๒ จากถนนคอนกรีตเดิม – บ้านนางอารมณื ซ่อม่วง ผิวจรรยา กว้าง ๒.๕๐ เมตร ระยะทางยาว ๑๒๐ เมตร	ประชาชนได้รับความสะดวกสบายในการสัญจรไปมา มากขึ้น	กองช่าง

๖.๑ แผนงานอุตสาหกรรมและการโยธา

ที่	โครงการ	วัตถุประสงค์	เป้าหมาย (ผลผลิตของโครงการ)	งบประมาณ					ตัวชี้วัด (KPI)	ผลที่คาดว่าจะ ได้รับ	หน่วยงาน รับผิดชอบ หลัก
				๒๕๖๖ (บาท)	๒๕๖๗ (บาท)	๒๕๖๘ (บาท)	๒๕๖๙ (บาท)	๒๕๗๐ (บาท)			
๓๖.	โครงการ ก่อสร้าง ถนนคอนกรีต เสริมเหล็ก หมู่ที่ ๒	เพื่อให้ ประชาชน ได้รับความ สะดวก สบายในการ สัญจรไปมา	ก่อสร้างถนน คอนกรีตเสริมเหล็ก หมู่ที่ ๒ จากถนน คอนกรีตเดิม - บ้านนายชนะ มณี อินทร์ ผิวจราจร กว้าง ๒.๕๐ เมตร ระยะทางยาว ๑๒๐ เมตร	๑๕๐,๐๐๐	๑๕๐,๐๐๐	๑๕๐,๐๐๐	๑๕๐,๐๐๐	๑๕๐,๐๐๐	จำนวนประชาชนที่ ได้รับความ สะดวกสบายในการ ก่อสร้างถนนคสล. หมู่ ที่ ๒ จากถนนคอนกรีต เดิม - บ้านนายชนะ มณีอินทร์ ผิวจราจรกว้าง ๒.๕๐ เมตร ระยะทางยาว ๑๒๐ เมตร	ประชาชน ได้รับ ความสะดวก สบายในการ สัญจรไปมา มากขึ้น	กองช่าง
๓๗.	โครงการ ปรับปรุง/ ซ่อมแซมถนน โดยการลงหิน คลุก/พร้อม แต่งเกลี่ยเสร็จ หมู่ที่ ๒	เพื่อให้ ประชาชน ได้รับความ สะดวก สบายในการ สัญจรไปมา	ปรับปรุง/ซ่อมแซม ถนนโดยการลงหิน คลุก/พร้อมแต่ง เกลี่ยเสร็จ หมู่ที่ ๒ จากถนนคอนกรีต เดิม - บ้านนาย ชนะ มณีอินทร์ ผิว จราจรกว้าง ๒.๕๐ เมตร ระยะทางยาว ๑๒๐ เมตร	๑๓,๕๐๐	๑๓,๕๐๐	๑๓,๕๐๐	๑๓,๕๐๐	๑๓,๕๐๐	จำนวนประชาชนที่ ได้รับความ สะดวกสบายในการ ปรับปรุง/ซ่อมแซม ถนนโดยการลงหิน คลุก/พร้อมแต่งเกลี่ย เสร็จ หมู่ที่ ๒ จากถนน คอนกรีตเดิม - บ้าน นายชนะ มณีอินทร์ ผิวจราจรกว้าง ๒.๕๐ เมตร ระยะทางยาว	ประชาชน ได้รับ ความสะดวก สบายในการ สัญจรไปมา มากขึ้น	กองช่าง



๓๘.	โครงการก่อสร้างถนนคอนกรีตเสริมเหล็ก หมู่ที่ ๒	เพื่อให้ประชาชนได้รับความสะดวกสบายในการสัญจรไปมา	ก่อสร้างถนนคอนกรีตเสริมเหล็ก หมู่ที่ ๒ จากถนนสาธารณะ บริเวณบ้านนายสุหนต์ ศิลา -เขต หมู่ที่ ๓ ผิวจراجร กว้าง ๓.๐๐ เมตร	๑๕๗,๕๐๐	๑๕๗,๕๐๐	๑๕๗,๕๐๐	๑๕๗,๕๐๐	๑๕๗,๕๐๐	จำนวนประชาชนที่ได้รับความสะดวกสบายในการก่อสร้างถนนคสล. หมู่ที่ ๒ จากถนนสาธารณะ บริเวณบ้านนายสุหนต์ ศิลา -เขตหมู่ที่ ๓ ผิวจراجร กว้าง ๓.๐๐ เมตร ระยะทางยาว ๑๐๕ เมตร	ประชาชนได้รับความสะดวกสบายในการสัญจรไปมามากขึ้น	กองช่าง
๓๙.	โครงการปรับปรุง/ซ่อมแซมถนนโดยการลงหินคลุก/พร้อมแต่งเกลี่ยเสร็จ หมู่ที่ ๒	เพื่อให้ประชาชนได้รับความสะดวกสบายในการสัญจรไปมา	ปรับปรุง/ซ่อมแซมถนนโดยการลงหินคลุก/พร้อมแต่งเกลี่ยเสร็จ หมู่ที่ ๒ จากถนนสาธารณะ บริเวณบ้านนายสุหนต์ ศิลา -เขต หมู่ที่ ๓ ผิวจراجร กว้าง ๓.๐๐ เมตร ระยะทางยาว ๑๐๕ เมตร	๑๔,๑๐๐	๑๔,๑๐๐	๑๔,๑๐๐	๑๔,๑๐๐	๑๔,๑๐๐	จำนวนประชาชนที่ได้รับความสะดวกสบายในการปรับปรุง/ซ่อมแซมถนนโดยการลงหินคลุก/พร้อมแต่งเกลี่ยเสร็จ หมู่ที่ ๒ จากถนนสาธารณะ บริเวณบ้านนายสุหนต์ ศิลา -เขตหมู่ที่ ๓ ผิวจراجร กว้าง ๓.๐๐ เมตร ระยะทางยาว ๑๐๕ เมตร	ประชาชนได้รับความสะดวกสบายในการสัญจรไปมามากขึ้น	กองช่าง

๖.๑ แผนงานอุตสาหกรรมและการโยธา

ที่	โครงการ	วัตถุประสงค์	เป้าหมาย (ผลผลิตของโครงการ)	งบประมาณ					ตัวชี้วัด (KPI)	ผลที่คาดว่าจะ ได้รับ	หน่วยงาน รับผิดชอบ หลัก
				๒๕๖๖ (บาท)	๒๕๖๗ (บาท)	๒๕๖๘ (บาท)	๒๕๖๙ (บาท)	๒๕๗๐ (บาท)			
๔๐.	โครงการ ก่อสร้าง ถนนคอนกรีต เสริมเหล็ก หมู่ที่ ๒	เพื่อให้ ประชาชน ได้รับความ สะดวก สบายในการ สัญจรไปมา	ก่อสร้างถนน คอนกรีตเสริมเหล็ก หมู่ที่ ๒ จากถนน สาธารณะ -บริเวณ นายนายปรีชา สุวรรณประทีป ผิว จรรยากรกว้าง ๓.๐๐ เมตร ระยะทางยาว ๓๒๐ เมตร	๔๘๐,๐๐๐	๔๘๐,๐๐๐	๔๘๐,๐๐๐	๔๘๐,๐๐๐	๔๘๐,๐๐๐	จำนวนประชาชนที่ ได้รับความ สะดวกสบายในการ ก่อสร้างถนนคสล. หมู่ ที่ ๒ จากถนนสาธารณะ -บริเวณนายนายปรีชา สุวรรณประทีป ผิว จรรยากรกว้าง ๓.๐๐ เมตร ระยะทางยาว ๓๒๐ เมตร	ประชาชน ได้รับ ความสะดวก สบายในการ สัญจรไปมา มากขึ้น	กองช่าง
๔๑.	โครงการ ก่อสร้าง ถนนคอนกรีต เสริมเหล็ก หมู่ที่ ๒	เพื่อให้ ประชาชน ได้รับความ สะดวก สบายในการ สัญจรไปมา	ก่อสร้างถนน คอนกรีตเสริมเหล็ก หมู่ที่ ๒ จากถนน คอนกรีตเดิม - บริเวณบ้านนาย สนั่น ศรีนาค ผิว จรรยากรกว้าง ๒.๕๐ เมตร ระยะทางยาว ๒๐๐ เมตร	๒๕๐,๐๐๐	๒๕๐,๐๐๐	๒๕๐,๐๐๐	๒๕๐,๐๐๐	๒๕๐,๐๐๐	จำนวนประชาชนที่ ได้รับความ สะดวกสบายในการ ก่อสร้างถนนคสล. หมู่ ที่ ๒ จากถนนคอนกรีต เดิม -บริเวณบ้านนาย สนั่น ศรีนาค ผิวจรรยา กรกว้าง ๒.๕๐ เมตร ระยะทางยาว ๒๐๐ เมตร	ประชาชน ได้รับ ความสะดวก สบายในการ สัญจรไปมา มากขึ้น	กองช่าง

## ๖.๑ แผนงานอุตสาหกรรมและการโยธา

ที่	โครงการ	วัตถุประสงค์	เป้าหมาย (ผลผลิตของโครงการ)	งบประมาณ					ตัวชี้วัด (KPI)	ผลที่คาดว่าจะได้รับ	หน่วยงาน รับผิดชอบหลัก
				๒๕๖๖ (บาท)	๒๕๖๗ (บาท)	๒๕๖๘ (บาท)	๒๕๖๙ (บาท)	๒๕๗๐ (บาท)			
๔๒.	โครงการปรับปรุง/ซ่อมแซมถนนโดยการลงหินคลุก/พร้อมแต่งเกลี่ยเสร็จ หมู่ที่ ๒	เพื่อให้ประชาชนได้รับความสะดวกสบายในการสัญจรไปมา	ปรับปรุง/ซ่อมแซมถนนโดยการลงหินคลุก/พร้อมแต่งเกลี่ยเสร็จ หมู่ที่ ๒ จากถนนคอนกรีตเดิม -บริเวณบ้านนายสนั่น ศรีนาค ผิวจราษฎร์กว้าง ๒.๕๐ เมตร ระยะทางยาว ๒๐๐ เมตร	๒๒,๕๐๐	๒๒,๕๐๐	๒๒,๕๐๐	๒๒,๕๐๐	๒๒,๕๐๐	จำนวนประชาชนที่ได้รับความสะดวกสบายในการปรับปรุง/ซ่อมแซมถนนโดยการลงหินคลุก/พร้อมแต่งเกลี่ยเสร็จ หมู่ที่ ๒ จากถนนคอนกรีตเดิม - บริเวณบ้านนายสนั่น ศรีนาค ผิวจราษฎร์กว้าง ๒.๕๐ เมตร ระยะทางยาว ๒๐๐ เมตร	ประชาชนได้รับความสะดวกสบายในการสัญจรไปมามากขึ้น	กองช่าง

๖.๑ แผนงานอุตสาหกรรมและการโยธา

ที่	โครงการ	วัตถุประสงค์	เป้าหมาย (ผลผลิตของโครงการ)	งบประมาณ					ตัวชี้วัด (KPI)	ผลที่คาดว่าจะ ได้รับ	หน่วยงาน รับผิดชอบ หลัก
				๒๕๖๖ (บาท)	๒๕๖๗ (บาท)	๒๕๖๘ (บาท)	๒๕๖๙ (บาท)	๒๕๗๐ (บาท)			
๑.	โครงการ ก่อสร้าง ถนนคอนกรีต เสริมเหล็ก หมู่ที่ ๒	เพื่อให้ประชาชน ได้รับความ สะดวกสบาย ในการสัญจรไป มา	ก่อสร้างถนน คอนกรีตเสริมเหล็ก หมู่ที่ ๒ จาก คอนกรีตเดิม ทางเข้าบ้านนาย ชนะ มณีอินทร์ – บริเวณบ้านนาย ชนะ มณีอินทร์ ฝิว จรรยา กว้าง ๒.๕๐ เมตร ระยะทางยาว ๑๒๐ เมตร	๑๕๐,๐๐๐	๑๕๐,๐๐๐	๑๕๐,๐๐๐	๑๕๐,๐๐๐	๑๕๐,๐๐๐	จำนวนประชาชน ที่ได้รับความ สะดวกสบายใน การก่อสร้างถนน คอนกรีตเสริม เหล็กจากคอนกรีต เดิม ทางเข้า บ้านนายชนะ มณี อินทร์ –บริเวณ บ้านนายชนะ มณี อินทร์ ฝิวจรรยา กว้าง ๒.๕๐ เมตร ระยะทางยาว ๑๒๐ เมตร	ประชาชน ได้รับ ความสะดวก สบายในการ สัญจรไปมา มากขึ้น	กองช่าง

ที่	โครงการ	วัตถุประสงค์	เป้าหมาย (ผลผลิตของโครงการ)	งบประมาณ					ตัวชี้วัด (KPI)	ผลที่คาดว่าจะ ได้รับ	หน่วยงาน รับผิดชอบ หลัก
				๒๕๖๖ (บาท)	๒๕๖๗ (บาท)	๒๕๖๘ (บาท)	๒๕๖๙ (บาท)	๒๕๗๐ (บาท)			
๒.	โครงการ ก่อสร้าง ถนนคอนกรีต เสริมเหล็ก หมู่ ที่ ๒	เพื่อให้ประชาชน ได้รับความ สะดวกสบาย ในการสัญจรไป มา	ก่อสร้างถนน คอนกรีตเสริมเหล็ก หมู่ที่ ๒ จาก คอนกรีตเดิม บ้าน นางอารมณ ข้อง ม่วง – บริเวณบ้าน นางอารมณ ข้อง ม่วง พิวจราจร กว้าง ๒.๕๐ เมตร ระยะทางยาว ๑๒๐ เมตร	๑๕๐,๐๐๐	๑๕๐,๐๐๐	๑๕๐,๐๐๐	๑๕๐,๐๐๐	๑๕๐,๐๐๐	จำนวนประชาชน ที่ได้รับความสะดวก สบายในการก่อสร้าง ถนนคอนกรีตเสริม เหล็ก จากคอนกรีต เดิม บ้านนางอารมณ ข้องม่วง – บริเวณบ้าน นางอารมณ ข้องม่วง พิวจราจร กว้าง ๒.๕๐ เมตร ระยะทางยาว ๑๒๐ เมตร	ประชาชน ได้รับความ สะดวก สบายในการ สัญจรไปมา มากขึ้น	กองช่าง

## ๖.๑ แผนงานอุตสาหกรรมและการโยธา

ที่	โครงการ	วัตถุประสงค์	เป้าหมาย	งบประมาณ	ตัวชี้วัด	ผลที่คาดว่าจะ	หน่วยงาน
-----	---------	--------------	----------	----------	-----------	---------------	----------



















































๒๕.	โครงการ ก่อสร้าง ถนนคอนกรีต เสริมเหล็ก หมู่ที่ ๙	เพื่อให้ ประชาชน ได้รับความ สะดวกสบาย ในการสัญจร ไปมา	ก่อสร้างถนน คอนกรีตเสริมเหล็ก หมู่ที่๙ จากเดิม – บ้านนางบุญส่ง ชาว พันธุ์ ผิวจราจรกว้าง ๒.๕๐ – ๓.๐๐ เมตร ระยะทางยาว ๕๕ เมตร	๖๙,๐๐๐	๖๙,๐๐๐	๖๙,๐๐๐	๖๙,๐๐๐	๖๙,๐๐๐	จำนวนประชาชนที่ได้รับ ความสะดวกสบายในการ ก่อสร้างถนนคอนกรีตเสริม เหล็ก หมู่ที่๙ จากเดิม – บ้านนางบุญส่ง ชาวพันธุ์ ผิวจราจรกว้าง ๒.๕๐ – ๓.๐๐ เมตร ระยะทางยาว ๕๕ เมตร	ประชาชนได้รับ ความสะดวก สบายในการ สัญจรไปมา มากขึ้น	กองช่าง
-----	--	--	--	--------	--------	--------	--------	--------	--	---	---------

## ๖.๑ แผนงานอุตสาหกรรมและการโยธา

ที่	โครงการ	วัตถุประสงค์	เป้าหมาย (ผลผลิตของโครงการ)	งบประมาณ					ตัวชี้วัด (KPI)	ผลที่คาดว่าจะ ได้รับ	หน่วยงาน รับผิดชอบ หลัก
				๒๕๖๖ (บาท)	๒๕๖๗ (บาท)	๒๕๖๘ (บาท)	๒๕๖๙ (บาท)	๒๕๗๐ (บาท)			
๑.	โครงการ ปรับปรุง/ ซ่อมแซมถนน โดยการลงหิน คลุก/พร้อม แต่งเกลี่ยเสร็จ หมู่ที่ ๓	เพื่อให้ ประชาชน ได้รับความ สะดวก สบายในการ สัญจรไปมา	ปรับปรุง/ซ่อมแซม ถนนโดยการลงหิน คลุก/พร้อมแต่งเกลี่ย เสร็จ หมู่ที่ ๓ เริ่มจาก ถนนลาดยางสายย่าน ยาว – หนองแขมแยก ตรงข้ามหน้าเรือนพิณ วิไลรีสอร์ท – สวนไผ่ นายบุญรอด พุ่ม ประเสริฐ ผิวจราจรกว้าง ๒.๕๐ - ๓.๐๐ เมตร ระยะทาง ยาว ๑,๔๒๐ เมตร	๑๔๒,๐๐๐	๑๔๒,๐๐๐	๑๔๒,๐๐๐	๑๔๒,๐๐๐	๑๔๒,๐๐๐	จำนวนประชาชนที่ได้รับ ความสะดวกสบายในการ ปรับปรุง/ซ่อมแซมถนน โดยการลงหินคลุก/พร้อม แต่งเกลี่ยเสร็จ หมู่ที่ ๓ เริ่มจากถนนลาดยางสาย ย่านยาว – หนองแขมแยก ตรงข้ามหน้าเรือนพิณวิไล รีสอร์ท – สวนไผ่นายบุญ รอด พุ่มประเสริฐ ผิว จราจรกว้าง ๒.๕๐ - ๓.๐๐ เมตร ระยะทางยาว ๑,๔๒๐ เมตร	ประชาชน ได้รับ ความสะดวก สบายในการ คมนาคม	กองช่าง



## ๖.๑ แผนงานอุตสาหกรรมและการโยธา

ที่	โครงการ	วัตถุประสงค์	เป้าหมาย (ผลผลิตของโครงการ)	งบประมาณ					ตัวชี้วัด (KPI)	ผลที่คาดว่าจะ ได้รับ	หน่วยงาน รับผิดชอบ หลัก
				๒๕๖๖ (บาท)	๒๕๖๗ (บาท)	๒๕๖๘ (บาท)	๒๕๖๙ (บาท)	๒๕๗๐ (บาท)			
๒.	โครงการ ปรับปรุง/ ซ่อมแซม ถนนโดยการ ลงหินคลุก/ พร้อมแต่ง เกลี่ยเสร็จ หมู่ที่ ๕	เพื่อให้ ประชาชน ได้รับความ สะดวก สบายในการ สัญจรไปมา	ปรับปรุง/ซ่อมแซม ถนนโดยการลงหิน คลุก/พร้อมแต่ง เกลี่ยเสร็จ หมู่ที่ ๕ จากลาดยางคัน คลองชลประทาน หน้า รพ.สต.บ้าน ย่านยาว – เขต ติดต่อ หมู่ที่ ๘ ผิว จราจรกว้าง ๓.๐๐ เมตร ระยะทาง ยาว ๗๗๐ เมตร	๙๒,๔๐๐	๙๒,๔๐๐	๙๒,๔๐๐	๙๒,๔๐๐	๙๒,๔๐๐	จำนวนประชาชนที่ ได้รับความ สะดวกสบายในการ ปรับปรุง/ซ่อมแซม ถนนโดยการลงหิน คลุก/พร้อมแต่งเกลี่ย เสร็จ หมู่ที่ ๕ จาก ลาดยางคันคลอง ชลประทานหน้า รพ.สต.บ้านย่าน ยาว- เขตติดต่อ หมู่ ที่ ๘ ผิวจราจรกว้าง ๓.๐๐ เมตร ระยะทางยาว ๗๗๐ เมตร	ประชาชน ได้รับ ความสะดวก สบายในการ คมนาคม	กองช่าง

## ๖.๑ แผนงานอุตสาหกรรมและการโยธา

ที่	โครงการ	วัตถุประสงค์	เป้าหมาย (ผลผลิตของโครงการ)	งบประมาณ					ตัวชี้วัด (KPI)	ผลที่คาดว่าจะ จะได้รับ	หน่วยงาน รับผิดชอบ หลัก
				๒๕๖๖ (บาท)	๒๕๖๗ (บาท)	๒๕๖๘ (บาท)	๒๕๖๙ (บาท)	๒๕๗๐ (บาท)			
๓.	โครงการ ปรับปรุง/ ซ่อมแซม ถนนโดยการ ลงหินคลุก/ พร้อมแต่ง เกลี่ยเสร็จ หมู่ที่ ๕	เพื่อให้ ประชาชนได้รับ ความสะดวก สบายในการ สัญจรไปมา	ปรับปรุง/ซ่อมแซม ถนนโดยการลงหินคลุก/ พร้อมแต่งเกลี่ยเสร็จ หมู่ที่ ๕ จากลาดยางเดิม คันคลองชลประทาน - เขตตำบลวังหว่า ผิว จรรยากรกว้าง ๓.๐๐ เมตร ระยะทางยาว ๑,๒๐๐ เมตร	๑๔๔,๐๐๐	๑๔๔,๐๐๐	๑๔๔,๐๐๐	๑๔๔,๐๐๐	๑๔๔,๐๐๐	จำนวนประชาชนที่ ได้รับความ สะดวกสบายใน การปรับปรุง/ ซ่อมแซม ถนนโดยการลงหิน คลุก/พร้อมแต่ง เกลี่ยเสร็จ หมู่ที่ ๕ จากลาด ยางเดิมคันคลอง ชลประทาน - เขต ตำบลวังหว่า ผิว จรรยากรกว้าง ๓.๐๐ เมตร ระยะทาง ยาว ๑,๒๐๐ เมตร	ประชาชน ได้รับ ความ สะดวก สบายใน การ คมนาคม	กองช่าง

๔๕๐

๖.๑ แผนงานอุตสาหกรรมและการโยธา

ที่	โครงการ	วัตถุประสงค์	เป้าหมาย	งบประมาณ	ตัวชี้วัด	ผลที่คาดว่าจะ	หน่วยงาน
-----	---------	--------------	----------	----------	-----------	---------------	----------



				(บาท)	(บาท)	(บาท)	(บาท)	(บาท)		ได้รับ	หลัก
๕.	โครงการปรับปรุง/ซ่อมแซมถนนโดยการลงหินคลุก/พร้อมแต่งเกลี่ยเสร็จ หมู่ที่ ๕	เพื่อให้ประชาชนได้รับความสะดวกสบายในการสัญจรไปมา	ปรับปรุง/ซ่อมแซมถนนโดยการลงหินคลุก/พร้อมแต่งเกลี่ยเสร็จ หมู่ที่ ๕ จากเขตวังห้ว -บริเวณบ้านนายเทิดไท พิวจรรจร กว้าง ๒.๕๐ - ๓.๐๐ เมตร ระยะทางยาว ๓๕๐ เมตร	๓๕,๐๐๐	๓๕,๐๐๐	๓๕,๐๐๐	๓๕,๐๐๐	๓๕,๐๐๐	จำนวนประชาชนที่ได้รับความสะดวกสบายในการปรับปรุง/ซ่อมแซมถนนโดยการลงหินคลุก/พร้อมแต่งเกลี่ยเสร็จ หมู่ที่ ๕ จากเขตวังห้ว -บริเวณบ้านนายเทิดไท พิวจรรจร กว้าง ๒.๕๐ - ๓.๐๐ เมตร ระยะทางยาว ๓๕๐ เมตร	ประชาชนได้รับความสะดวกสบายในการคมนาคม	กองช่าง

๔๕๒

๖.๑ แผนงานอุตสาหกรรมและการโยธา

ที่	โครงการ	วัตถุประสงค์	เป้าหมาย	งบประมาณ	ตัวชี้วัด	ผลที่คาดว่าจะ	หน่วยงาน
-----	---------	--------------	----------	----------	-----------	---------------	----------





































































๒. โครงการขุดลอกคูทึ้งน้ำในการเกษตร หมู่ที่ ๘	เพื่อให้ประชาชนมีน้ำใช้ในการเกษตรอย่างเพียงพอ	ขุดลอกคูทึ้งน้ำ หมู่ที่ ๘ เริ่มจากนา นายองค์ อ่อนวิมล - นานายวาน อุทัศน์ ปากคูกว้าง ๒.๕๐ เมตร ระยะทางยาว ๔๐๐ เมตร ลึก ๑.๒๐ เมตร	๑๐,๐๐๐	๑๐,๐๐๐	๑๐,๐๐๐	๑๐,๐๐๐	๑๐,๐๐๐	๑๐,๐๐๐	จำนวนประชาชนที่ได้รับประโยชน์จากการขุดลอกคูทึ้งน้ำ หมู่ที่ ๘ เริ่มจากนา นายองค์ อ่อนวิมล - นานายวาน อุทัศน์ ปากคูกว้าง ๒.๕๐ เมตร ระยะทางยาว ๔๐๐ เมตร ลึก ๑.๒๐ เมตร	ประชาชนมีน้ำใช้ในการเกษตร	กองช่าง
---	---	---	--------	--------	--------	--------	--------	--------	--	---------------------------	---------

๔๘๓

๖.๑ แผนงานการเกษตร

โครงการ	วัตถุประสงค์	เป้าหมาย (ผลผลิตของโครงการ)	งบประมาณ					ตัวชี้วัด (KPI)	ผลที่คาดว่าจะได้รับ	หน่วยงานรับผิดชอบหลัก
			๒๕๖๖ (บาท)	๒๕๖๗ (บาท)	๒๕๖๘ (บาท)	๒๕๖๙ (บาท)	๒๕๗๐ (บาท)			































				(บาท)	(บาท)	(บาท)	(บาท)	(บาท)			หลัก
โครงการ ก่อสร้างตลาด เหมือนคอนกรีต หมู่ที่ ๖	เพื่อให้ ประชาชนมีน้ำ ใช้ในการเกษตร	ก่อสร้างตลาดเหมือน คอนกรีต หมู่ที่ ๖ จากเดิมคลอง ชลประทาน หลัง หอพักพัชรี นางจุฬา อินทร์หมุด - นานาย นอง จำปาเงิน	๕๐๐,๐๐๐	๕๐๐,๐๐๐	๕๐๐,๐๐๐	๕๐๐,๐๐๐	๕๐๐,๐๐๐	๕๐๐,๐๐๐	จำนวนประชาชนที่ ได้รับประโยชน์จาก การ ก่อสร้างตลาด เหมือนคอนกรีต หมู่ ที่ ๖ จากเดิมคลอง ชลประทาน หลัง หอพักพัชรี นาง จุฬา อินทร์หมุด - นานายนอง จำปา เงิน	ประชาชนมีน้ำ ใช้ในการเกษตร	กองช่าง

๖.๑ แผนงานอุตสาหกรรมและการโยธา

โครงการ	วัตถุประสงค์	เป้าหมาย	งบประมาณ	ตัวชี้วัด	ผลที่คาดว่าจะ	หน่วยงาน
---------	--------------	----------	----------	-----------	---------------	----------

		(ผลผลิตของโครงการ)	๒๕๖๖ (บาท)	๒๕๖๗ (บาท)	๒๕๖๘ (บาท)	๒๕๖๙ (บาท)	๒๕๗๐ (บาท)	(KPI)	ได้รับ	รับผิดชอบ หลัก
โครงการ ขยายเขต ไฟฟ้า สาธารณะ หมู่ที่ ๓	เพื่อให้ประชาชน เดิน ทางไปมา สะดวกมี แสงสว่างเพียงพอ	ขยายเขตไฟฟ้า หมู่ที่ ๓ จากนางสาวราตรี สะคีฤกษ์ – บ้านนาย เฉื้อน สุวรรณประทีป ระยะทางยาว ๔๐๐ เมตร	๑๐๐,๐๐๐	๑๐๐,๐๐๐	๑๐๐,๐๐๐	๑๐๐,๐๐๐	๑๐๐,๐๐๐	จำนวนประชาชนที่ ได้รับประโยชน์จากการ ขยายเขตไฟฟ้า หมู่ที่ ๓ จากนางสาวราตรี สะคีฤกษ์ – บ้านนาย เฉื้อน สุวรรณประทีป ระยะทางยาว ๔๐๐ เมตร	การเดินทางได้ รับความสะดวก ลดการเกิด อุบัติเหตุในเวลา กลางคืน	กองช่าง
โครงการ ขยายเขต ไฟฟ้า สาธารณะ หมู่ที่ ๕	เพื่อให้ประชาชน เดิน ทางไปมา สะดวกมี แสงสว่างเพียงพอ	ขยายเขตไฟฟ้า หมู่ที่ ๕ จากลาดยางเดิมหน้า บ้าน นายวันธงชัย มณี อินทร์ –นางนางลูกคิด เวชสุวรรณ	๑๐๐,๐๐๐	๑๐๐,๐๐๐	๑๐๐,๐๐๐	๑๐๐,๐๐๐	๑๐๐,๐๐๐	จำนวนประชาชนที่ ได้รับประโยชน์จากการ ขยายเขตไฟฟ้า หมู่ที่ ๕ จากลาดยางเดิมหน้า บ้าน นายวันธงชัย มณี อินทร์ –นางนางลูกคิด เวชสุวรรณ	การเดินทางได้ รับความสะดวก ลดการเกิด อุบัติเหตุในเวลา กลางคืน	กองช่าง

## ๖.๑ แผนงานอุตสาหกรรมและการโยธา

โครงการ	วัตถุประสงค์	เป้าหมาย	งบประมาณ	ตัวชี้วัด	ผลที่คาดว่าจะ	หน่วยงาน
---------	--------------	----------	----------	-----------	---------------	----------

		(ผลผลิตของโครงการ)	๒๕๖๖ (บาท)	๒๕๖๗ (บาท)	๒๕๖๘ (บาท)	๒๕๖๙ (บาท)	๒๕๗๐ (บาท)	(KPI)	ได้รับ	รับผิดชอบ หลัก
โครงการ ขยายเขต ไฟฟ้า สาธารณะ หมู่ที่ ๕	เพื่อให้ประชาชน เดิน ทางไปมา สะดวกมี แสงสว่างเพียงพอ	ขยายเขตไฟฟ้า หมู่ที่ ๕ จากบ้านนางอัมพร นวมหันต์ - บ้านนาง ลำไย อุบล	๑๐๐,๐๐๐	๑๐๐,๐๐๐	๑๐๐,๐๐๐	๑๐๐,๐๐๐	๑๐๐,๐๐๐	จำนวนประชาชนที่ ได้รับประโยชน์จากการ ขยายเขตไฟฟ้า หมู่ที่ ๕ จากบ้านนางอัมพร นวมหันต์ - บ้านนาง ลำไย อุบล	การเดินทางได้ รับความสะดวก ลดการเกิด อุบัติเหตุในเวลา กลางคืน	กองช่าง
โครงการ ขยายเขต ไฟฟ้า สาธารณะ หมู่ที่ ๗	เพื่อให้ประชาชน เดิน ทางไปมา สะดวกมี แสงสว่างเพียงพอ	ขยายเขตไฟฟ้า หมู่ที่ ๗ จากสามแยกที่นาย โยธิน ฉายอรุณ - สะพานเขต	๑๐๐,๐๐๐	๑๐๐,๐๐๐	๑๐๐,๐๐๐	๑๐๐,๐๐๐	๑๐๐,๐๐๐	จำนวนประชาชนที่ ได้รับประโยชน์จากการ ขยายเขตไฟฟ้า หมู่ที่ ๗ จากสามแยกที่นาย โยธิน ฉายอรุณ - สะพานเขต	การเดินทางได้ รับความสะดวก ลดการเกิด อุบัติเหตุในเวลา กลางคืน	กองช่าง

๖.๑ แผนงานอุตสาหกรรมและการโยธา

โครงการ	วัตถุประสงค์	เป้าหมาย	งบประมาณ	ตัวชี้วัด	ผลที่คาดว่าจะ	หน่วยงาน
---------	--------------	----------	----------	-----------	---------------	----------

		(ผลผลิตของโครงการ)	๒๕๖๖ (บาท)	๒๕๖๗ (บาท)	๒๕๖๘ (บาท)	๒๕๖๙ (บาท)	๒๕๗๐ (บาท)	(KPI)	ได้รับ	รับผิดชอบ หลัก
โครงการ ขยายเขต ไฟฟ้า สาธารณะ หมู่ที่ ๗	เพื่อให้ประชาชน เดิน ทางไปมา สะดวกมี แสงสว่างเพียงพอ	ขยายเขตไฟฟ้า หมู่ที่ ๗ จากลาด ยางทุ่งใหญ่ – สะพานปูนหนอง ปลาแรด	๑๐๐,๐๐๐	๑๐๐,๐๐๐	๑๐๐,๐๐๐	๑๐๐,๐๐๐	๑๐๐,๐๐๐	ขยายเขตไฟฟ้า หมู่ที่ ๗ จาก ลาดยางทุ่งใหญ่ –สะพานปูน หนองปลาแรด	การเดินทางได้ รับความสะดวก ลดการเกิด อุบัติเหตุในเวลา กลางคืน	กองช่าง

๕๐๐

๖.๑ แผนงานอุตสาหกรรมและการโยธา

ที่	โครงการ	วัตถุประสงค์	เป้าหมาย	งบประมาณ	ตัวชี้วัด	ผลที่คาดว่าจะ	หน่วยงาน
-----	---------	--------------	----------	----------	-----------	---------------	----------

		(ผลผลิตของโครงการ)	๒๕๖๖ (บาท)	๒๕๖๗ (บาท)	๒๕๖๘ (บาท)	๒๕๖๙ (บาท)	๒๕๗๐ (บาท)	(KPI)	ได้รับ	รับผิดชอบ หลัก
โครงการ ปรับปรุง/ ซ่อมแซมประปา หมู่ที่ ๒	เพื่อให้ ประชาชนมี น้ำอุปโภค- บริโภคอย่าง เพียงพอ	ปรับปรุง/ซ่อมแซม ประปา หมู่ที่ ๒ จากบริเวณบ้าน นายกรวิทย์ ศิลา นิล (ปรับปรุงใหม่)	๕๐,๐๐๐	๕๐,๐๐๐	๕๐,๐๐๐	๕๐,๐๐๐	๕๐,๐๐๐	จำนวนประชาชนที่ ได้รับประโยชน์จากการ ปรับปรุง/ซ่อมแซม ประปา หมู่ที่ ๒ จาก บริเวณบ้านนายกรวิทย์ ศิลา นิล (ปรับปรุงใหม่)	ประชาชนมีน้ำ อุปโภค-บริโภค อย่างเพียงพอ และสะอาดถูก สุขลักษณะ	กองช่าง

๕๐๑

๖.๑ แผนงานอุตสาหกรรมและการโยธา

ที่	โครงการ	วัตถุประสงค์	เป้าหมาย	งบประมาณ	ตัวชี้วัด	ผลที่คาดว่าจะ	หน่วยงาน
-----	---------	--------------	----------	----------	-----------	---------------	----------

			(ผลผลิต ของโครงการ)	๒๕๖๖ (บาท)	๒๕๖๗ (บาท)	๒๕๖๘ (บาท)	๒๕๖๙ (บาท)	๒๕๗๐ (บาท)	(KPI)	ได้รับ	รับผิดชอบ หลัก
๒.	โครงการ ขยายเขตท่อ เมนส์ประปา หมู่ที่ ๗	เพื่อให้ ประชาชนมีน้ำ อุปโภค- บริโภคอย่าง เพียงพอ	ขยายเขตท่อ เมนส์ประปา หมู่ที่ ๗ จาก โค้งนางสนา รท จันทร์อ่วม - บ้านนาย ละเอียด ฉายอรุณ ท่อ เมนส์ขนาด ๓ นิ้ว ระยะทาง ยาว ๕๕๐ เมตร	๑๑๐,๒๐๐	๑๑๐,๒๐๐	๑๑๐,๒๐๐	๑๑๐,๒๐๐	๑๑๐,๒๐๐	จำนวนประชาชนที่ ได้รับประโยชน์จาก การขยายเขตท่อ เมนส์ประปา หมู่ที่ ๗ จากโค้งนาง สนารท จันทร์อ่วม - บ้านนายละเอียด ฉายอรุณ ท่อเมนส์ ขนาด ๓ นิ้ว ระยะทางยาว ๕๕๐ เมตร	ประชาชนมีน้ำ อุปโภค-บริโภค อย่างเพียงพอ	กองช่าง

๖.๑ แผนงานอุตสาหกรรมและการโยธา

ที่	โครงการ	วัตถุประสงค์	เป้าหมาย	งบประมาณ	ตัวชี้วัด	ผลที่คาดว่าจะ	หน่วยงาน
-----	---------	--------------	----------	----------	-----------	---------------	----------







๖.	โครงการน้ำบาดาลพลังงานแสงอาทิตย์ บึงหนองพงษ์ หมู่ที่ ๓	เพื่อให้ประชาชนมีน้ำใช้ในการเกษตรอย่างเพียงพอ	น้ำบาดาลพลังงานแสงอาทิตย์ เพื่อเติมน้ำในบึงหนองพงษ์และเพื่อการเกษตรกรรม หมู่ที่ ๓	๑๐๐,๐๐๐	๑๐๐,๐๐๐	๑๐๐,๐๐๐	๑๐๐,๐๐๐	๑๐๐,๐๐๐	จำนวนประชาชนที่ได้รับประโยชน์จากการนำน้ำบาดาลพลังงานแสงอาทิตย์ เพื่อเติมน้ำในบึงหนองพงษ์และเพื่อการเกษตรกรรม หมู่ที่ ๓	ประชาชนมีน้ำใช้ในการเกษตร	กองช่าง
----	--	---	---	---------	---------	---------	---------	---------	--	---------------------------	---------

๖.๑ แผนงานอุตสาหกรรมและการโยธา

ที่	โครงการ	วัตถุประสงค์	เป้าหมาย	งบประมาณ	ตัวชี้วัด	ผลที่คาดว่าจะ	หน่วยงาน
-----	---------	--------------	----------	----------	-----------	---------------	----------



๕.	โครงการติดตั้งแผงโซลาร์เซลล์ประปา หมู่บ้าน หมู่ที่ ๗	เพื่อให้ประชาชนมีน้ำใช้อุปโภค – บริโภคอย่างเพียงพอและประหยัดงบประมาณค่าใช้ไฟฟ้า	ติดตั้งแผงโซลาร์เซลล์ประปา หมู่บ้าน หมู่ที่ ๗	๕๐,๐๐๐	๕๐,๐๐๐	๕๐,๐๐๐	๕๐,๐๐๐	๕๐,๐๐๐	จำนวนประชาชนที่ได้รับประโยชน์จากการติดตั้งแผงโซลาร์เซลล์ประปา หมู่บ้าน หมู่ที่ ๗	ประชาชนมีน้ำใช้อุปโภค – บริโภคอย่างเพียงพอและประหยัดงบประมาณค่าใช้ไฟฟ้า	กองช่าง
----	--	---	---	--------	--------	--------	--------	--------	--	---	---------

โครงการ	วัตถุประสงค์	เป้าหมาย (ผลผลิตของโครงการ)	งบประมาณ					ตัวชี้วัด (KPI)	ผลที่คาดว่าจะ ได้รับ	หน่วยงาน รับผิดชอบ หลัก
			๒๕๖๖ (บาท)	๒๕๖๗ (บาท)	๒๕๖๘ (บาท)	๒๕๖๙ (บาท)	๒๕๗๐ (บาท)			
โครงการติดตั้ง แผงโซลาร์เซลล์ที่ สาธารณะ หนองยายแก / พร้อมซัมเมอร์ส หมู่ที่ ๗	เพื่อให้ ประชาชน มีน้ำใช้อุปโภค - บริโภคอย่าง เพียงพอและ ประหยัด งบประมาณค่า ใช้ไฟฟ้า	ติดตั้งแผงโซลาร์เซลล์ที่ สาธารณะ หนองยาย แก / พร้อมซัมเมอร์ส หมู่ที่ ๗	๕๐,๐๐๐	๕๐,๐๐๐	๕๐,๐๐๐	๕๐,๐๐๐	๕๐,๐๐๐	จำนวนประชาชนที่ ได้รับประโยชน์จากการ ติดตั้งแผงโซลาร์เซลล์ที่ สาธารณะ หนองยาย แก / พร้อมซัมเมอร์ส หมู่ที่ ๗	ประชาชน มีน้ำใช้อุปโภค - บริโภคอย่าง เพียงพอและ ประหยัด งบประมาณค่า ใช้ไฟฟ้า	กองช่าง

๖.๑ แผนงานอุตสาหกรรมและการโยธา

โครงการ	วัตถุประสงค์	เป้าหมาย (ผลผลิตของ โครงการ)	งบประมาณ					ตัวชี้วัด (KPI)	ผลที่คาดว่าจะ ได้รับ	หน่วยงาน รับผิดชอบ หลัก
			๒๕๖๖ (บาท)	๒๕๖๗ (บาท)	๒๕๖๘ (บาท)	๒๕๖๙ (บาท)	๒๕๗๐ (บาท)			
โครงการติดตั้ง ไฟฟ้าพลังงาน แสงอาทิตย์ หมู่ที่ ๙	เพื่อให้ ประชาชนเดิน ทางไปมา สะดวกมี แสงสว่าง เพียงพอ	ติดตั้งไฟฟ้า พลังงาน แสงอาทิตย์ หมู่ ที่ ๙ จาก สะพานลำพระ ยา - หน้า มหาวิทยาลัย ราชมงคฯ	๑๐๐,๐๐๐	๑๐๐,๐๐๐	๑๐๐,๐๐๐	๑๐๐,๐๐๐	๑๐๐,๐๐๐	จำนวนประชาชนที่ได้รับ ประโยชน์จากการติดตั้ง ไฟฟ้าพลังงานแสงอาทิตย์ หมู่ที่ ๙ จากสะพานลำ พระยา - หน้ามหาวิทยาลัย ราชมงคฯ	การเดินทางได้ รับความสะดวก ลดการเกิด อุบัติเหตุในเวลา กลางคืน	กองช่าง

## ๖.๑ แผนงานอุตสาหกรรมและการโยธา

ที่	โครงการ	วัตถุประสงค์	เป้าหมาย (ผลผลิตของ โครงการ)	งบประมาณ					ตัวชี้วัด (KPI)	ผลที่คาดว่าจะ ได้รับ	หน่วยงาน รับผิดชอบ หลัก
				๒๕๖๖ (บาท)	๒๕๖๗ (บาท)	๒๕๖๘ (บาท)	๒๕๖๙ (บาท)	๒๕๗๐ (บาท)			
๑.	โครงการ ก่อสร้างฝาย เก็บน้ำ หมู่ที่ ๗	เพื่อให้ ประชาชน มีน้ำใช้อย่าง เพียงพอ	ก่อสร้างฝายเก็บ น้ำ สะพานเขต หมู่ที่ ๗	๑,๐๐๐,๐๐ ๐	๑,๐๐๐,๐๐๐	๑,๐๐๐,๐๐๐	๑,๐๐๐,๐๐ ๐	๑,๐๐๐,๐๐ ๐	จำนวนประชาชน ที่ได้รับประโยชน์ จากการก่อสร้าง ฝายเก็บน้ำสะพาน เขต หมู่ที่ ๗	ประชาชน มีน้ำใช้อย่าง เพียงพอ	กองช่าง

## ๖.๑ แผนงานอุตสาหกรรมและการโยธา

ที่	โครงการ	วัตถุประสงค์	เป้าหมาย (ผลผลิตของโครงการ)	งบประมาณ					ตัวชี้วัด (KPI)	ผลที่คาดว่าจะ ได้รับ	หน่วยงาน รับผิดชอบ หลัก
				๒๕๖๖ (บาท)	๒๕๖๗ (บาท)	๒๕๖๘ (บาท)	๒๕๖๙ (บาท)	๒๕๗๐ (บาท)			
	โครงการจัดทำ ป้ายตระแกรง เหล็ก หมู่ที่ ๗	เพื่อให้ ประชาชน ได้รับข่าวสาร อย่างทั่วถึง ครบถ้วน	จัดทำป้ายตระแกรง เหล็ก หมู่ที่ ๗ ขนาด ๒.๐๐ x ๑.๕๐ เมตร จำนวน ๓ ป้าย	๒๐,๐๐๐	๒๐,๐๐๐	๒๐,๐๐๐	๒๐,๐๐๐	๒๐,๐๐๐	จำนวนประชาชน ที่ได้รับประโยชน์จาก การจัดทำป้ายตระแกรง เหล็ก หมู่ที่ ๗ ขนาด ๒.๐๐ x ๑.๕๐ เมตร จำนวน ๓ ป้าย	ประชาชน ได้รับข่าวสาร อย่างทั่วถึง	กองช่าง

## ๖.๑ แผนงานอุตสาหกรรมและการโยธา

ที่	โครงการ	วัตถุประสงค์	เป้าหมาย (ผลผลิตของ โครงการ)	งบประมาณ					ตัวชี้วัด (KPI)	ผลที่คาดว่าจะ ได้รับ	หน่วยงาน รับผิดชอบ หลัก
				๒๕๖๖ (บาท)	๒๕๖๗ (บาท)	๒๕๖๘ (บาท)	๒๕๖๙ (บาท)	๒๕๗๐ (บาท)			
๑.	โครงการปรับปรุง/ ซ่อมแซม หอกระจาย ข้าว หมู่ที่ ๘	เพื่อให้ ประชาชนได้รับ รู้ข้อมูลข่าวสาร ต่างๆ อย่าง ทั่วถึง	ปรับปรุง/ ซ่อมแซม หอ กระจายข้าว หมู่ที่ ๘	๒๐,๐๐๐	๒๐,๐๐๐	๒๐,๐๐๐	๒๐,๐๐๐	๒๐,๐๐๐	จำนวนประชาชนที่ ได้รับประโยชน์จาก การปรับปรุง/ซ่อมแซม หอกระจายข้าว หมู่ที่ ๘	ประชาชน ได้รับ ทราบข้อมูลข่าวสาร ต่างๆ อย่างทั่วถึง	กองช่าง



## ๖.๑ แผนงานอุตสาหกรรมและการโยธา

ที่	โครงการ	วัตถุประสงค์	เป้าหมาย (ผลผลิต ของโครงการ)	งบประมาณ					ตัวชี้วัด (KPI)	ผลที่คาดว่าจะ ได้รับ	หน่วยงาน รับผิดชอบ หลัก
				๒๕๖๖ (บาท)	๒๕๖๗ (บาท)	๒๕๖๘ (บาท)	๒๕๖๙ (บาท)	๒๕๗๐ (บาท)			
๑.	โครงการ ธนาคารน้ำ ใต้ดิน ใน พื้นที่ตำบล ย่านยาว	เพื่อให้ ประชาชนมี น้ำอุปโภค- บริโภคอย่าง เพียงพอ มี น้ำไว้ใช้ ในช่วง หน้าแล้ง	จัดทำโครงการ ธนาคารน้ำใต้ดิน ใน พื้นที่ตำบลย่านยาว ทั้ง ๘ หมู่บ้าน ได้แก่หมู่ที่ ๑ บ้านลำ พระยา หมู่ที่ ๒ บ้านวังห้ว หมู่ที่ ๓ บ้านย่านยาว หมู่ที่ ๕ บ้านวังหิน หมู่ที่ ๖ บ้านบาง ซวก หมู่ที่ ๗ บ้านหนอง แวม หมู่ที่ ๘ บ้านย่านยาว หมู่ที่ ๙ บ้านท่าทอง	๕๐๐,๐๐๐	๕๐๐,๐๐๐	๕๐๐,๐๐๐	๕๐๐,๐๐๐	๕๐๐,๐๐๐	จำนวนประชาชนที่ ได้รับประโยชน์จาก การจัดทำโครงการ ธนาคารน้ำใต้ดิน ใน พื้นที่ตำบลย่านยาว ทั้ง ๘ หมู่บ้าน ได้แก่หมู่ที่ ๑ บ้านลำ พระยา หมู่ที่ ๒ บ้านวังห้ว หมู่ที่ ๓ บ้านย่านยาว หมู่ที่ ๕ บ้านวังหิน หมู่ที่ ๖ บ้านบาง ซวก หมู่ที่ ๗ บ้านหนอง แวม หมู่ที่ ๘ บ้านย่านยาว หมู่ที่ ๙ บ้านท่าทอง	ประชาชนมีน้ำ อุปโภค-บริโภค อย่างเพียงพอ มี น้ำไว้ใช้ในช่วง หน้าแล้ง	กองช่าง

ข.ยุทธศาสตร์การพัฒนาของ อปท.ในเขตจังหวัดที่ ๗ การพัฒนาโครงสร้างพื้นฐานและระบบสาธารณูปโภคให้อยู่ในเกณฑ์ที่ดีได้มาตรฐาน

๖. ยุทธศาสตร์ การพัฒนาโครงสร้างพื้นฐานและระบบสาธารณูปโภคให้อยู่ในเกณฑ์ที่ดีได้มาตรฐาน

๖.๑ แผนงานอุตสาหกรรมและการโยธา

ที่	โครงการ	วัตถุประสงค์	เป้าหมาย (ผลผลิตของโครงการ)	งบประมาณ					ตัวชี้วัด (KPI)	ผลที่คาดว่าจะ ได้รับ	หน่วยงาน รับผิดชอบ หลัก
				๒๕๖๖ (บาท)	๒๕๖๗ (บาท)	๒๕๖๘ (บาท)	๒๕๖๙ (บาท)	๒๕๗๐ (บาท)			
๑.	โครงการปรับปรุง/ซ่อมแซมถนนโดยการลงหินคลุก/พร้อมแต่งเกลี่ยเสร็จ หมู่ที่ ๕	เพื่อให้ประชาชนได้รับความสะดวกสบายในการสัญจรไปมา	ปรับปรุง/ซ่อมแซมถนนโดยการลงหินคลุก/พร้อมแต่งเกลี่ยเสร็จ หมู่ที่ ๕ จากคอนกรีตเต็มหน้าบ้านนางวรรณ อุบล - นานายสมพร เจียรประวัติ ผิวจราจรกว้าง ๒.๕๐ เมตร ระยะทางยาว ๒๕๐ เมตร	๒๕,๐๐๐	๒๕,๐๐๐	๒๕,๐๐๐	๒๕,๐๐๐	๒๕,๐๐๐	จำนวนประชาชนที่ได้รับความสะดวกสบายในการปรับปรุง/ซ่อมแซมถนนโดยการลงหินคลุก/พร้อมแต่งเกลี่ยเสร็จ หมู่ที่ ๕ จากคอนกรีตเต็ม หน้าบ้านนางวรรณ อุบล - นานายสมพร เจียรประวัติ ผิวจราจรกว้าง ๒.๕๐ เมตร ระยะทางยาว ๒๕๐ เมตร	ประชาชนได้รับความสะดวกสบายในการคมนาคม	กองช่าง

ก.ยุทธศาสตร์จังหวัดที่ ๔ การยกระดับคุณภาพชีวิตของประชาชน

ข.ยุทธศาสตร์การพัฒนาของ อปท.ในเขตจังหวัดที่ ๗ การพัฒนาโครงสร้างพื้นฐานและระบบสาธารณูปโภคให้อยู่ในเกณฑ์ที่ดีได้มาตรฐาน

๖. ยุทธศาสตร์ การพัฒนาโครงสร้างพื้นฐานและระบบสาธารณูปโภคให้อยู่ในเกณฑ์ที่ดีได้มาตรฐาน

๖.๑ แผนงานอุตสาหกรรมและการโยธา

ที่	โครงการ	วัตถุประสงค์	เป้าหมาย (ผลผลิตของโครงการ)	งบประมาณ					ตัวชี้วัด (KPI)	ผลที่คาดว่าจะ ได้รับ	หน่วยงาน รับผิดชอบ หลัก
				๒๕๖๖ (บาท)	๒๕๖๗ (บาท)	๒๕๖๘ (บาท)	๒๕๖๙ (บาท)	๒๕๗๐ (บาท)			
๒.	โครงการ ก่อสร้าง ถนนคอนกรีต เสริมเหล็ก หมู่ที่ ๕	เพื่อให้ ประชาชนได้รับ ความ สะดวกสบาย ในการสัญจรไป มา	ก่อสร้างถนนคอนกรีต เสริมเหล็ก หมู่ที่ ๕ ต่อ จากถนนคอนกรีตเดิม หน้าบ้าน นางวรรณ อุบล - ทางแยกเข้า ถนนคลองทิ่งน้ำท่า ระกำ ผิวจรรยากว้าง ๓.๐๐ เมตร ระยะทาง ยาว ๒๕๐ เมตร	๓๗๕,๐๐๐	๓๗๕,๐๐๐	๓๗๕,๐๐๐	๓๗๕,๐๐๐	๓๗๕,๐๐๐	จำนวนประชาชน ที่ได้รับความสะดวก สบายในการก่อสร้าง ถนนคอนกรีตเสริม เหล็ก หมู่ที่ ๕ ต่อจาก ถนนคอนกรีตเดิมหน้า บ้าน นางวรรณ อุบล - ทางแยกเข้าถนน คลองทิ่งน้ำท่าระกำ ผิวจรรยากว้าง ๓.๐๐ เมตร ระยะทางยาว ๒๕๐ เมตร	ประชาชน ได้รับ ความสะดวก สบายในการ สัญจรไปมา มากขึ้น	กองช่าง

ก.ยุทธศาสตร์จังหวัดที่ ๔ การยกระดับคุณภาพชีวิตของประชาชน

ข.ยุทธศาสตร์การพัฒนาของ อปท.ในเขตจังหวัดที่ ๗ การพัฒนาโครงสร้างพื้นฐานและระบบสาธารณูปโภคให้อยู่ในเกณฑ์ที่ดีได้มาตรฐาน

๖. ยุทธศาสตร์ การพัฒนาโครงสร้างพื้นฐานและระบบสาธารณูปโภคให้อยู่ในเกณฑ์ที่ดีได้มาตรฐาน

๖.๑ แผนงานอุตสาหกรรมและการโยธา

ที่	โครงการ	วัตถุประสงค์	เป้าหมาย (ผลผลิตของโครงการ)	งบประมาณ					ตัวชี้วัด (KPI)	ผลที่คาดว่าจะ ได้รับ	หน่วยงาน รับผิดชอบ หลัก
				๒๕๖๖ (บาท)	๒๕๖๗ (บาท)	๒๕๖๘ (บาท)	๒๕๖๙ (บาท)	๒๕๗๐ (บาท)			
๓.	โครงการก่อสร้างถนนคอนกรีตเสริมเหล็ก หมู่ที่ ๕	เพื่อให้ประชาชนได้รับความสะดวกสบายในการสัญจรไปมา	ก่อสร้างถนนคอนกรีตเสริมเหล็ก หมู่ที่ ๕ จากถนนคอนกรีตเดิม – บ้านนางสาวดารา สุวรรณเศรษฐีพิวจรรจรกว้าง ๓.๐๐ เมตร ระยะทางยาว ๖๕ เมตร	๑๐๐,๐๐๐	๑๐๐,๐๐๐	๑๐๐,๐๐๐	๑๐๐,๐๐๐	๑๐๐,๐๐๐	จำนวนประชาชนที่ได้รับความสะดวกสบายในการก่อสร้างถนนคอนกรีตเสริมเหล็ก หมู่ที่ ๕ จากถนนคอนกรีตเดิม – บ้านนางสาวดารา สุวรรณเศรษฐีพิวจรรจรกว้าง ๓.๐๐ เมตร ระยะทางยาว ๖๕ เมตร	ประชาชนได้รับความสะดวกสบายในการสัญจรไปมามากขึ้น	กองช่าง

ก.ยุทธศาสตร์จังหวัดที่ ๔ การยกระดับคุณภาพชีวิตของประชาชน

ข.ยุทธศาสตร์การพัฒนาของ อปท.ในเขตจังหวัดที่ ๗ การพัฒนาโครงสร้างพื้นฐานและระบบสาธารณูปโภคให้อยู่ในเกณฑ์ที่ดีได้มาตรฐาน

๖. ยุทธศาสตร์ การพัฒนาโครงสร้างพื้นฐานและระบบสาธารณูปโภคให้อยู่ในเกณฑ์ที่ดีได้มาตรฐาน

๖.๑ แผนงานอุตสาหกรรมและการโยธา

ที่	โครงการ	วัตถุประสงค์	เป้าหมาย (ผลผลิตของโครงการ)	งบประมาณ					ตัวชี้วัด (KPI)	ผลที่คาดว่าจะ ได้รับ	หน่วยงาน รับผิดชอบ หลัก
				๒๕๖๖ (บาท)	๒๕๖๗ (บาท)	๒๕๖๘ (บาท)	๒๕๖๙ (บาท)	๒๕๗๐ (บาท)			
๔.	โครงการ ก่อสร้าง ถนนคอนกรีต เสริมเหล็ก หมู่ที่ ๕	เพื่อให้ ประชาชน ได้รับความ สะดวกสบา ย ในการสัญจร ไปมา	ก่อสร้างถนน คอนกรีตเสริม เหล็ก หมู่ที่ ๕ จากเขตติดต่อ ตำบลวังหว่า – หนองน้ำขาว ผิว จราจร กว้าง ๔.๐๐ เมตร ระยะทางยาว ๘๕๐ เมตร หนา ๐.๑๕ เมตร	๑,๗๐๐,๐๐ ๐	๑,๗๐๐,๐๐๐	๑,๗๐๐,๐๐ ๐	๑,๗๐๐,๐๐ ๐	๑,๗๐๐,๐๐ ๐	จำนวนประชาชน ที่ได้รับความ สะดวกสบายใน การก่อสร้างถนน คอนกรีตเสริม เหล็ก หมู่ที่ ๕ จากเขตติดต่อ ตำบลวังหว่า – หนองน้ำขาว ผิว จราจร กว้าง ๔.๐๐ เมตร ระยะทางยาว ๘๕๐ เมตร หนา ๐.๑๕ เมตร	ประชาชน ได้รับ ความสะดวก สบายในการ สัญจรไปมา มากขึ้น	กองช่าง

ก.ยุทธศาสตร์จังหวัดที่ ๔ การยกระดับคุณภาพชีวิตของประชาชน

ข.ยุทธศาสตร์การพัฒนาของ อปท.ในเขตจังหวัดที่ ๗ การพัฒนาโครงสร้างพื้นฐานและระบบสาธารณูปโภคให้อยู่ในเกณฑ์ที่ดีได้มาตรฐาน

๖. ยุทธศาสตร์ การพัฒนาโครงสร้างพื้นฐานและระบบสาธารณูปโภคให้อยู่ในเกณฑ์ที่ดีได้มาตรฐาน

๖.๑ แผนงานอุตสาหกรรมและการโยธา

ที่	โครงการ	วัตถุประสงค์	เป้าหมาย (ผลผลิตของโครงการ)	งบประมาณ					ตัวชี้วัด (KPI)	ผลที่คาดว่าจะ จะได้รับ	หน่วยงาน รับผิดชอบ หลัก
				๒๕๖๖ (บาท)	๒๕๖๗ (บาท)	๒๕๖๘ (บาท)	๒๕๖๙ (บาท)	๒๕๗๐ (บาท)			
๕.	โครงการ ก่อสร้าง ถนนคอนกรีต เสริมเหล็ก หมู่ที่ ๕	เพื่อให้ ประชาชน ได้รับความ สะดวกสบาย ในการสัญจร ไปมา	ก่อสร้างถนน คอนกรีตเสริม เหล็ก หมู่ที่ ๕ จากคอนกรีตเดิม คันคลอง ชลประทานหน้า รพ.สต. - เขต ติดต่อวังหัว ผิว จระจกรกว้าง ๕.๐๐ - ๖.๐๐ เมตร ระยะทาง ยาว ๑,๒๐๐ เมตร	๓,๐๐๐,๐๐๐	๓,๐๐๐,๐๐๐	๓,๐๐๐,๐๐๐	๓,๐๐๐,๐๐๐	๓,๐๐๐,๐๐๐	จำนวนประชาชน ที่ได้รับความ สะดวก สบายในการ ก่อสร้างถนน คอนกรีตเสริมเหล็ก หมู่ที่ ๕ จาก คอนกรีตเดิมคัน คลองชลประทาน หน้ารพ.สต. - เขต ติดต่อวังหัว ผิว จระจกรกว้าง ๕.๐๐ - ๖.๐๐ เมตร ระยะทางยาว ๑,๒๐๐ เมตร	ประชาชน ได้รับความ สะดวก สบายในการ สัญจรไปมา มากขึ้น	กองช่าง

ก.ยุทธศาสตร์จังหวัดที่ ๔ การยกระดับคุณภาพชีวิตของประชาชน

ข.ยุทธศาสตร์การพัฒนาของ อปท.ในเขตจังหวัดที่ ๗ การพัฒนาโครงสร้างพื้นฐานและระบบสาธารณูปโภคให้อยู่ในเกณฑ์ที่ดีได้มาตรฐาน

๖. ยุทธศาสตร์ การพัฒนาโครงสร้างพื้นฐานและระบบสาธารณูปโภคให้อยู่ในเกณฑ์ที่ดีได้มาตรฐาน

๖.๑ แผนงานอุตสาหกรรมและการโยธา

ที่	โครงการ	วัตถุประสงค์	เป้าหมาย (ผลผลิตของโครงการ)	งบประมาณ					ตัวชี้วัด (KPI)	ผลที่คาดว่าจะ ได้รับ	หน่วยงาน รับผิดชอบ หลัก
				๒๕๖๖ (บาท)	๒๕๖๗ (บาท)	๒๕๖๘ (บาท)	๒๕๖๙ (บาท)	๒๕๗๐ (บาท)			
๖.	โครงการ ก่อสร้าง ถนน คอนกรีต เสริมเหล็ก หมู่ที่ ๕	เพื่อให้ ประชาชนได้รับ ความ สะดวกสบาย ในการสัญจรไป มา	ก่อสร้างถนน คอนกรีตเสริมเหล็ก หมู่ที่ ๕ จากคัน คลองชลประทาน หน้ารพ.สต. - เขต ติดต่อหมู่ ๘ ผิวจราจรกว้าง ๕.๐๐ - ๖.๐๐ เมตร ระยะทางยาว ๗๗๐ เมตร	๙๒๕,๐๐๐	๙๒๕,๐๐๐	๙๒๕,๐๐๐	๙๒๕,๐๐๐	๙๒๕,๐๐๐	จำนวนประชาชน ที่ได้รับความสะดวก สบายในการก่อสร้าง ถนนคอนกรีตเสริม เหล็ก หมู่ที่ ๕ จากคัน คลองชลประทานหน้า รพ.สต. - เขตติดต่อ หมู่ ๘ ผิวจราจรกว้าง ๕.๐๐ - ๖.๐๐ เมตร ระยะทางยาว ๗๗๐ เมตร	ประชาชน ได้รับความ สะดวก สบายในการ สัญจรไปมา มากขึ้น	กองช่าง

ก.ยุทธศาสตร์จังหวัดที่ ๔ การยกระดับคุณภาพชีวิตของประชาชน

ข.ยุทธศาสตร์การพัฒนาของ อปท.ในเขตจังหวัดที่ ๗ การพัฒนาโครงสร้างพื้นฐานและระบบสาธารณูปโภคให้อยู่ในเกณฑ์ที่ดีได้มาตรฐาน

๖. ยุทธศาสตร์ การพัฒนาโครงสร้างพื้นฐานและระบบสาธารณูปโภคให้อยู่ในเกณฑ์ที่ดีได้มาตรฐาน

๖.๑ แผนงานอุตสาหกรรมและการโยธา

ที่	โครงการ	วัตถุประสงค์	เป้าหมาย (ผลผลิตของโครงการ)	งบประมาณ					ตัวชี้วัด (KPI)	ผลที่คาดว่าจะ ได้รับ	หน่วยงาน รับผิดชอบ หลัก
				๒๕๖๖ (บาท)	๒๕๖๗ (บาท)	๒๕๖๘ (บาท)	๒๕๖๙ (บาท)	๒๕๗๐ (บาท)			
๗.	โครงการ ก่อสร้าง ถนนคอนกรีต เสริมเหล็ก หมู่ที่ ๕	เพื่อให้ ประชาชนได้รับ ความ สะดวกสบาย ในการสัญจรไป มา	ก่อสร้างถนน คอนกรีตเสริมเหล็ก หมู่ที่ ๕ จาก คอนกรีตเดิม - บ้านนางเฉลา ฟัง งาม ผิวจราจรกว้าง ๓.๐๐ เมตร ระยะทางยาว ๕๐ เมตร	๗๕,๐๐๐	๗๕,๐๐๐	๗๕,๐๐๐	๗๕,๐๐๐	๗๕,๐๐๐	จำนวนประชาชน ที่ได้รับความสะดวก สบายในการก่อสร้างถนน คอนกรีตเสริมเหล็ก หมู่ที่ ๕ จากคอนกรีตเดิม - บ้านนางเฉลา ฟังงาม ผิว จราจรกว้าง ๓.๐๐ เมตร ระยะทางยาว ๕๐ เมตร	ประชาชน ได้รับความ สะดวก สบายในการ สัญจรไปมา มากขึ้น	กองช่าง



ก.ยุทธศาสตร์จังหวัดที่ ๔ การยกระดับคุณภาพชีวิตของประชาชน

ข.ยุทธศาสตร์การพัฒนาของ อปท.ในเขตจังหวัดที่ ๗ การพัฒนาโครงสร้างพื้นฐานและระบบสาธารณูปโภคให้อยู่ในเกณฑ์ที่ดีได้มาตรฐาน

๖. ยุทธศาสตร์ การพัฒนาโครงสร้างพื้นฐานและระบบสาธารณูปโภคให้อยู่ในเกณฑ์ที่ดีได้มาตรฐาน

๖.๑ แผนงานอุตสาหกรรมและการโยธา

ที่	โครงการ	วัตถุประสงค์	เป้าหมาย (ผลผลิตของโครงการ)	งบประมาณ					ตัวชี้วัด (KPI)	ผลที่คาดว่าจะ ได้รับ	หน่วยงาน รับผิดชอบ หลัก
				๒๕๖๖ (บาท)	๒๕๖๗ (บาท)	๒๕๖๘ (บาท)	๒๕๖๙ (บาท)	๒๕๗๐ (บาท)			
๘.	โครงการก่อสร้าง โดม บริเวณศาล ปู่แก้ว หมู่ที่ ๕	เพื่อให้ ประชาชนมี สถานที่ไว้ ประกอบ กิจกรรมต่างๆ	ก่อสร้างโดม บริเวณศาลปู่แก้ว หมู่ที่ ๕ ขนาด ๑๘ x ๑๒ เมตร	๒๐๐,๐๐๐	๒๐๐,๐๐๐	๒๐๐,๐๐๐	๒๐๐,๐๐๐	๒๐๐,๐๐๐	จำนวนประชาชน ที่ได้รับความสะดวก สบายในการก่อสร้าง โดม บริเวณศาลปู่ แก้ว หมู่ที่ ๕ ขนาด ๑๘ x ๑๒ เมตร	ประชาชนมี สถานที่ไว้ ประกอบ กิจกรรมต่างๆ	กองช่าง

ก.ยุทธศาสตร์จังหวัดที่ ๔ การยกระดับคุณภาพชีวิตของประชาชน

ข.ยุทธศาสตร์การพัฒนาของ อปท.ในเขตจังหวัดที่ ๗ การพัฒนาโครงสร้างพื้นฐานและระบบสาธารณูปโภคให้อยู่ในเกณฑ์ที่ดีได้มาตรฐาน

๖. ยุทธศาสตร์ การพัฒนาโครงสร้างพื้นฐานและระบบสาธารณูปโภคให้อยู่ในเกณฑ์ที่ดีได้มาตรฐาน

๖.๑ แผนงานอุตสาหกรรมและการโยธา

ที่	โครงการ	วัตถุประสงค์	เป้าหมาย (ผลผลิตของโครงการ)	งบประมาณ					ตัวชี้วัด (KPI)	ผลที่คาดว่าจะ ได้รับ	หน่วยงาน รับผิดชอบ หลัก
				๒๕๖๖ (บาท)	๒๕๖๗ (บาท)	๒๕๖๘ (บาท)	๒๕๖๙ (บาท)	๒๕๗๐ (บาท)			
๙.	โครงการติดตั้ง/ ปรับปรุง/ ซ่อมแซม/เสียง ตามสาย/แบบไร้ สาย ภายใน หมู่ที่ ๕	เพื่อให้ ประชาชนได้รับ รู้ข้อมูลข่าวสาร ต่างๆอย่าง ทั่วถึง	ติดตั้ง/ปรับปรุง/ ซ่อมแซม/เสียง ตามสาย/แบบไร้ สาย ภายในหมู่ที่ ๕ จำนวน ๓ จุด	๑๒๓,๐๐๐	๑๒๓,๐๐๐	๑๒๓,๐๐๐	๑๒๓,๐๐๐	๑๒๓,๐๐๐	จำนวนประชาชน ที่ได้รับความสะดวก สบายในการติดตั้ง/ ปรับปรุง/ซ่อมแซม/ เสียงตามสาย/แบบไร้ สาย ภายในหมู่ที่ ๕ จำนวน ๓ จุด	ประชาชนได้รับรู้ ข้อมูลข่าวสาร ต่างๆ ทั่วถึง	กองช่าง

ก.ยุทธศาสตร์จังหวัดที่ ๔ การยกระดับคุณภาพชีวิตของประชาชน

ข.ยุทธศาสตร์การพัฒนาของ อปท.ในเขตจังหวัดที่ ๗ การพัฒนาโครงสร้างพื้นฐานและระบบสาธารณูปโภคให้อยู่ในเกณฑ์ที่ดีได้มาตรฐาน

๖. ยุทธศาสตร์ การพัฒนาโครงสร้างพื้นฐานและระบบสาธารณูปโภคให้อยู่ในเกณฑ์ที่ดีได้มาตรฐาน

๖.๑ แผนงานอุตสาหกรรมและการโยธา

ที่	โครงการ	วัตถุประสงค์	เป้าหมาย (ผลผลิตของโครงการ)	งบประมาณ					ตัวชี้วัด (KPI)	ผลที่คาดว่าจะ ได้รับ	หน่วยงาน รับผิดชอบ หลัก
				๒๕๖๖ (บาท)	๒๕๖๗ (บาท)	๒๕๖๘ (บาท)	๒๕๖๙ (บาท)	๒๕๗๐ (บาท)			
๖.	โครงการฝังท่อระบายน้ำคอนกรีตเสริมเหล็กปากลึนรางต่อจากของเดิม หมู่ที่ ๗	เพื่อให้ประชาชนมีน้ำใช้ในการเกษตร	ฝังท่อ ระบายน้ำคอนกรีตเสริมเหล็กปากลึนรางต่อจากของเดิม หมู่ที่ ๗ ถนนลาดยางสายบ้านหนองปลาแรต – สะพานบ้านหนองแขมบริเวณบ้านนายสุพิศ ฉายอรุณ โดยใช้ท่อระบายน้ำคอนกรีตเสริมเหล็กปากลึนราง ขนาด Ø ๐.๖๐ x ๑.๐๐ เมตร จำนวน ๑๒ ท่อน พร้อมเทลิน และพร้อมซ่อมแซมถนนลาดยาง	๕๐,๐๐๐	๕๐,๐๐๐	๕๐,๐๐๐	๕๐,๐๐๐	๕๐,๐๐๐	จำนวนประชาชนที่ได้รับประโยชน์จากการฝังท่อ ระบายน้ำคอนกรีตเสริมเหล็กปากลึนรางต่อจากของเดิม หมู่ที่ ๗ ถนนลาดยางสายบ้านหนองปลาแรต – สะพานบ้านหนองแขมบริเวณบ้านนายสุพิศ ฉายอรุณ โดยใช้ท่อระบายน้ำคอนกรีตเสริมเหล็กปากลึนราง ขนาด Ø ๐.๖๐ x ๑.๐๐ เมตร จำนวน ๑๒ ท่อน พร้อมเทลิน และพร้อมซ่อมแซมถนนลาดยาง	ประชาชนมีน้ำใช้ในการเกษตรอย่างเพียงพอ	กองช่าง

ก.ยุทธศาสตร์จังหวัดที่ ๔ การยกระดับคุณภาพชีวิตของประชาชน

ข.ยุทธศาสตร์การพัฒนาของ อปท.ในเขตจังหวัดที่ ๗ การพัฒนาโครงสร้างพื้นฐานและระบบสาธารณูปโภคให้อยู่ในเกณฑ์ที่ดีได้มาตรฐาน

๖. ยุทธศาสตร์ การพัฒนาโครงสร้างพื้นฐานและระบบสาธารณูปโภคให้อยู่ในเกณฑ์ที่ดีได้มาตรฐาน

๖.๑ แผนงานอุตสาหกรรมและการโยธา

ที่	โครงการ	วัตถุประสงค์	เป้าหมาย (ผลผลิตของโครงการ)	งบประมาณ					ตัวชี้วัด (KPI)	ผลที่คาดว่าจะ ได้รับ	หน่วยงาน รับผิดชอบ หลัก
				๒๕๖๖ (บาท)	๒๕๖๗ (บาท)	๒๕๖๘ (บาท)	๒๕๖๙ (บาท)	๒๕๗๐ (บาท)			
๑.	โครงการฝังท่อ หมูที่ ๘ จากแม่ น้ำทำจิ้น - คลองชลประทาน	เพื่อให้ ประชาชนมีน้ำ ใช้ใน การเกษตร	ฝังท่อ หมูที่ ๘ จากแม่น้ำทำจิ้น - คลอง ชลประทาน โดย ใช้ท่อ ขนาด Ø ๐.๖๐ x ๑.๐๐ เมตร พร้อมเทลิน และบ่อพัก จำนวน ๕ จุด ระยะทางยาว ๒๔๐ เมตร	๒๐๐,๐๐๐	๒๐๐,๐๐๐	๒๐๐,๐๐๐	๒๐๐,๐๐๐	๒๐๐,๐๐๐	จำนวนประชาชน ที่ได้รับประโยชน์จากการ ฝังท่อ หมูที่ ๘ จากแม่ น้ำทำจิ้น - คลอง ชลประทาน โดยใช้ท่อ ขนาด Ø๐.๖๐ x ๑.๐๐ เมตร พร้อมเทลิน และบ่อ พัก จำนวน ๕ จุด ระยะทาง ยาว ๒๔๐ เมตร	ประชาชนมี น้ำใช้ใน การเกษตร อย่างเพียงพอ	กองช่าง

ก.ยุทธศาสตร์จังหวัดที่ ๔ การยกระดับคุณภาพชีวิตของประชาชน

ข.ยุทธศาสตร์การพัฒนาของ อปท.ในเขตจังหวัดที่ ๗ การพัฒนาโครงสร้างพื้นฐานและระบบสาธารณูปโภคให้อยู่ในเกณฑ์ที่ดีได้มาตรฐาน

๖. ยุทธศาสตร์ การพัฒนาโครงสร้างพื้นฐานและระบบสาธารณูปโภคให้อยู่ในเกณฑ์ที่ดีได้มาตรฐาน

๖.๑ แผนงานอุตสาหกรรมและการโยธา

ที่	โครงการ	วัตถุประสงค์	เป้าหมาย (ผลผลิตของโครงการ)	งบประมาณ					ตัวชี้วัด (KPI)	ผลที่คาดว่าจะ ได้รับ	หน่วยงาน รับผิดชอบ หลัก
				๒๕๖๖ (บาท)	๒๕๖๗ (บาท)	๒๕๖๘ (บาท)	๒๕๖๙ (บาท)	๒๕๗๐ (บาท)			
๑๒.	โครงการ ก่อสร้าง ถนนคอนกรีต เสริมเหล็ก หมู่ที่ ๖	เพื่อให้ ประชาชน ได้รับความ สะดวกสบาย ในการสัญจร ไปมา	ก่อสร้างถนน คอนกรีตเสริมเหล็ก หมู่ที่ ๖ จากคอนกรีตเดิม หน้าประปา - บ้าน นายนอง จำปาเงิน ผิวจราจรกว้าง ๓.๐๐ - ๔.๐๐ เมตร ระยะทางยาว ๑๑๐ เมตร	๒๓๐,๐๐๐	๒๓๐,๐๐๐	๒๓๐,๐๐๐	๒๓๐,๐๐๐	๒๓๐,๐๐๐	จำนวนประชาชน ที่ได้รับความสะดวก สบายในการก่อสร้าง ถนนคอนกรีตเสริม เหล็ก หมู่ที่ ๖ จากคอนกรีตเดิมหน้า ประปา - บ้านนาย นอง จำปาเงิน ผิว จราจรกว้าง ๓.๐๐ - ๔.๐๐ เมตร ระยะทาง ยาว ๑๑๐ เมตร	ประชาชน ได้รับความ สะดวก สบายในการ สัญจรไปมา มากขึ้น	กองช่าง

ก.ยุทธศาสตร์จังหวัดที่ ๔ การยกระดับคุณภาพชีวิตของประชาชน

ข.ยุทธศาสตร์การพัฒนาของ อปท.ในเขตจังหวัดที่ ๗ การพัฒนาโครงสร้างพื้นฐานและระบบสาธารณูปโภคให้อยู่ในเกณฑ์ที่ดีได้มาตรฐาน

๖. ยุทธศาสตร์ การพัฒนาโครงสร้างพื้นฐานและระบบสาธารณูปโภคให้อยู่ในเกณฑ์ที่ดีได้มาตรฐาน

๖.๑ แผนงานอุตสาหกรรมและการโยธา

ที่	โครงการ	วัตถุประสงค์	เป้าหมาย (ผลผลิตของโครงการ)	งบประมาณ					ตัวชี้วัด (KPI)	ผลที่คาดว่าจะ ได้รับ	หน่วยงาน รับผิดชอบ หลัก
				๒๕๖๖ (บาท)	๒๕๖๗ (บาท)	๒๕๖๘ (บาท)	๒๕๖๙ (บาท)	๒๕๗๐ (บาท)			
๑๓.	โครงการ ก่อสร้าง ถนนคอนกรีต เสริมเหล็ก หมู่ที่ ๖	เพื่อให้ประชาชน ได้รับความ สะดวกสบาย ในการสัญจรไป มา	ก่อสร้างถนน คอนกรีตเสริมเหล็ก หมู่ที่ ๖ จากคอนกรีตเดิม บ้านนางจรรุณี ทองน้ำแก้ว - อุ้งสัถิระ พิวจรรยา กว้าง ๓.๐๐ - ๔.๐๐ เมตร ระยะทางยาว ๑๖๕ เมตร	๒๕๐,๐๐๐	๒๕๐,๐๐๐	๒๕๐,๐๐๐	๒๕๐,๐๐๐	๒๕๐,๐๐๐	จำนวนประชาชน ที่ได้รับความสะดวก สบายในการก่อสร้าง ถนนคอนกรีตเสริม เหล็ก หมู่ที่ ๖ จากคอนกรีตเดิม บ้านนางจรรุณี ทอง น้ำแก้ว - อุ้งสัถิระ พิวจรรยา กว้าง ๓.๐๐ - ๔.๐๐ เมตร ระยะทางยาว ๑๖๕ เมตร	ประชาชน ได้รับความ สะดวก สบายในการ สัญจรไปมา มากขึ้น	กองช่าง

ก.ยุทธศาสตร์จังหวัดที่ ๔ การยกระดับคุณภาพชีวิตของประชาชน

ข.ยุทธศาสตร์การพัฒนาของ อปท.ในเขตจังหวัดที่ ๗ การพัฒนาโครงสร้างพื้นฐานและระบบสาธารณูปโภคให้อยู่ในเกณฑ์ที่ดีได้มาตรฐาน

๖. ยุทธศาสตร์ การพัฒนาโครงสร้างพื้นฐานและระบบสาธารณูปโภคให้อยู่ในเกณฑ์ที่ดีได้มาตรฐาน

๖.๑ แผนงานอุตสาหกรรมและการโยธา

ที่	โครงการ	วัตถุประสงค์	เป้าหมาย (ผลผลิตของโครงการ)	งบประมาณ					ตัวชี้วัด (KPI)	ผลที่คาดว่าจะ ได้รับ	หน่วยงาน รับผิดชอบ หลัก
				๒๕๖๖ (บาท)	๒๕๖๗ (บาท)	๒๕๖๘ (บาท)	๒๕๖๙ (บาท)	๒๕๗๐ (บาท)			
๑๔.	โครงการปรับปรุง/ซ่อมแซมถนนลาดยาง หมู่ที่ ๒	เพื่อให้ประชาชนได้รับความสะดวกสบายในการสัญจรไปมา	ปรับปรุง/ซ่อมแซมถนนลาดยาง หมู่ที่ ๒ จากเขตติดต่อ หมู่ที่ ๓ - บ้านนายนิ เรืองศรี	๑๐,๐๐๐	๑๐,๐๐๐	๑๐,๐๐๐	๑๐,๐๐๐	๑๐,๐๐๐	จำนวนประชาชนที่ได้รับความสะดวกสบายในการปรับปรุง/ซ่อมแซมถนนลาดยางจากเขตติดต่อ หมู่ที่ ๓ - บ้านนายนิ เรืองศรี	ประชาชนได้รับความสะดวกสบายในการสัญจรไปมามากขึ้น	กองช่าง

ที่	โครงการ	วัตถุประสงค์	เป้าหมาย (ผลผลิตของโครงการ)	งบประมาณและที่ผ่านมา					ตัวชี้วัด (KPI)	ผลที่คาดว่าจะได้รับ	หน่วยงาน รับผิดชอบหลัก
				๒๕๖๖ (บาท)	๒๕๖๗ (บาท)	๒๕๖๘ (บาท)	๒๕๖๙ (บาท)	๒๕๗๐ (บาท)			
๕.	โครงการก่อสร้างตาดคอนกรีตคูส่งน้ำ หมู่ที่ ๒	เพื่อให้ประชาชนมีน้ำใช้ในการเกษตร	ก่อสร้างตาดคอนกรีตคูส่งน้ำ หมู่ที่ ๒ จากบริเวณคลองชลประทาน - เขตติดต่อ หมู่ที่ ๖ ต. วังน้ำซับ ปากกว้าง ๖ เมตร ยาว ๒๖๐ เมตร ขอบกว้างข้างละ ๐.๒๐ เมตร ลึก ๒.๕๐ เมตร ก้นกว้าง ๑.๕๐ เมตร หนา ๐.๐๕ เมตร	๗๒๐,๐๐๐	๗๒๐,๐๐๐	๗๒๐,๐๐๐	๗๒๐,๐๐๐	๗๒๐,๐๐๐	จำนวนประชาชนที่ได้รับประโยชน์จากการก่อสร้างตาดคอนกรีตคูส่งน้ำ หมู่ที่ ๒ จากบริเวณคลองชลประทาน - เขตติดต่อ หมู่ที่ ๖ ต. วังน้ำซับ ปากกว้าง ๖ เมตร ยาว ๒๖๐ เมตร ขอบกว้างข้างละ ๐.๒๐ เมตร ลึก ๒.๕๐ เมตร ก้นกว้าง ๑.๕๐ เมตร หนา ๐.๐๕ เมตร	ประชาชนมีน้ำใช้ในการเกษตร	กองช่าง

ก.ยุทธศาสตร์จังหวัดที่ ๔ การยกระดับคุณภาพชีวิตของประชาชน

ข.ยุทธศาสตร์การพัฒนาของ อปท.ในเขตจังหวัดที่ ๗ การพัฒนาโครงสร้างพื้นฐานและระบบสาธารณูปโภคให้อยู่ในเกณฑ์ที่ดีได้มาตรฐาน

๖. ยุทธศาสตร์ การพัฒนาโครงสร้างพื้นฐานและระบบสาธารณูปโภคให้อยู่ในเกณฑ์ที่ดีได้มาตรฐาน

๖.๑ แผนงานอุตสาหกรรมและการโยธา



ที่	โครงการ	วัตถุประสงค์	เป้าหมาย (ผลผลิตของโครงการ)	งบประมาณ					ตัวชี้วัด (KPI)	ผลที่คาดว่าจะ ได้รับ	หน่วยงาน รับผิดชอบ หลัก
				๒๕๖๖ (บาท)	๒๕๖๗ (บาท)	๒๕๖๘ (บาท)	๒๕๖๙ (บาท)	๒๕๗๐ (บาท)			
๑.	โครงการ ก่อสร้าง ถนนคอนกรีต เสริมเหล็ก หมู่ที่ ๓	เพื่อให้ ประชาชน ได้รับความ สะดวกสบา ย ในการสัญจร ไปมา	ก่อสร้างถนน คอนกรีตเสริมเหล็ก หมู่ที่ ๓ จากบ้าน นางสาวน้ำอ้อย อิน สว่าง –ถนนสาย กลางทุ่ง ม.๒ และ แยกจากนายนายบุญ เรือง พุ่มประเสริฐ -นายนายประกาย และแยกจากนา นายประกาย - นา นางกุหลาบ รัตนสมจิตร์ผิว จรรยาจรรกว้าง ๒.๕๐ -๓.๐๐ ม.ระยะทาง ยาว ๒,๒๐๐ ม.	๓,๓๐๐,๐๐ ๐	๓,๓๐๐,๐๐ ๐	๓,๓๐๐,๐๐ ๐	๓,๓๐๐,๐๐ ๐	๓,๓๐๐,๐๐ ๐	จำนวนประชาชน ที่ได้รับความสะดวก สบายในการก่อสร้าง ถนนคอนกรีตเสริม เหล็ก หมู่ที่ ๓ จากบ้าน นางสาวน้ำอ้อย อิน สว่าง –ถนนสายกลาง ทุ่ง ม.๒ และแยกจาก นายนายบุญเรือง พุ่ม ประเสริฐ -นายนาย ประกาย และแยกจาก นายนายประกาย - นา นางกุหลาบ รัตนสม จิตร์ ผิวจรรยาจรรกว้าง ๒.๕๐ - ๓.๐๐ ม. ระยะทางยาว ๒,๒๐๐ ม.	ประชาชน ได้รับ ความสะดวก สบายในการ สัญจรไปมา มากขึ้น	กองช่าง

## ๖.๑ แผนงานอุตสาหกรรมและการโยธา

ที่	โครงการ	วัตถุประสงค์	เป้าหมาย	งบประมาณ	ตัวชี้วัด	ผลที่คาดว่าจะ	หน่วยงาน
-----	---------	--------------	----------	----------	-----------	---------------	----------







๕.	โครงการปรับปรุง/ก่อสร้างถนนลาดยางผิวแอสฟัลท์ติกคอนกรีต หมู่ที่ ๒, ๓, และหมู่ที่ ๖ ตำบลย่านยาว	เพื่อให้ประชาชนได้รับความสะดวกสบายในการสัญจรไปมา	ปรับปรุง/ก่อสร้างถนนลาดยางผิวแอสฟัลท์ติกคอนกรีตหมู่ที่ ๒, ๓, และหมู่ที่ ๖ ตำบลย่านยาว ถนนสายรองภายในหมู่บ้าน และแยกบรรจบถนนทางหลวงแผ่นดิน หมายเลข ๓๔๐ ขนาดผิวจราจรกว้าง ๔.๐๐ - ๖.๐๐ เมตร ระยะทางยาว ๓,๕๗๐ เมตร	๘,๓๘๙,๖๐ ๐	๘,๓๘๙,๖๐ ๐	๘,๓๘๙,๖๐ ๐	๘,๓๘๙,๖๐ ๐	๘,๓๘๙,๖๐ ๐	จำนวนประชาชนที่ได้รับความสะดวกสบายในการปรับปรุง/ก่อสร้างถนนลาดยางผิวแอสฟัลท์ติกคอนกรีต หมู่ที่ ๒, ๓, และหมู่ที่ ๖ ตำบลย่านยาว ถนนสายรองภายในหมู่บ้าน และแยกบรรจบถนนทางหลวงแผ่นดินหมายเลข ๓๔๐ ขนาดผิวจราจรกว้าง ๔.๐๐ - ๖.๐๐ เมตร ระยะทางยาว ๓,๕๗๐ เมตร	ประชาชนได้รับความสะดวกสบายในการสัญจรไปมามากขึ้น	กองช่าง
----	---	--	--	---------------	---------------	---------------	---------------	---------------	---	---	---------

## ๖.๑ แผนงานอุตสาหกรรมและการโยธา

ที่	โครงการ	วัตถุประสงค์	เป้าหมาย (ผลผลิตของโครงการ)	งบประมาณ					ตัวชี้วัด (KPI)	ผลที่คาดว่าจะ ได้รับ	หน่วยงาน รับผิดชอบ หลัก
				๒๕๖๖ (บาท)	๒๕๖๗ (บาท)	๒๕๖๘ (บาท)	๒๕๖๙ (บาท)	๒๕๗๐ (บาท)			
๖.	โครงการ ปรับปรุง/ ก่อสร้าง ถนนลาดยาง ผิวแอสฟัลท์ ติกคอนกรีต หมู่ที่ ๕ และ หมู่ที่ ๘ ตำบลย่าน ยาว	เพื่อให้ ประชาชน ได้รับความ สะดวก สบายในการ สัญจรไปมา	ปรับปรุง/ก่อสร้าง ถนนลาดยางผิว แอสฟัลท์ติกค อนกรีต หมู่ที่ ๕ และหมู่ที่ ๘ ตำบลย่านยาว ถนนสายรอง ภายในหมู่บ้าน และแยกบรรจบ ถนนคันคลอง ชลประทาน ขนาดผิวจราจร กว้าง ๔.๐๐ - ๖.๐๐ เมตร ระยะทางยาว ๔,๐๐๐ เมตร	๙,๓๘๕,๐๐ ๐	๙,๓๘๕,๐๐๐	๙,๓๘๕,๐๐ ๐	๙,๓๘๕,๐๐ ๐	๙,๓๘๕,๐๐ ๐	จำนวนประชาชน ที่ได้รับความ สะดวกสบายใน การปรับปรุง/ ก่อสร้าง ถนนลาดยางผิว แอสฟัลท์ติกค อนกรีต หมู่ที่ ๕ และหมู่ที่ ๘ ตำบลย่านยาว ถนนสายรอง ภายในหมู่บ้าน และแยกบรรจบ ถนนคันคลอง ชลประทาน ขนาดผิวจราจร กว้าง ๔.๐๐ - ๖.๐๐ เมตร ระยะทางยาว ๔,๐๐๐ เมตร	ประชาชน ได้รับ ความสะดวก สบายในการ สัญจรไปมา มากขึ้น	กองช่าง





















































๑๖.	โครงการก่อสร้างถนนคอนกรีตเสริมเหล็ก หมู่ที่ ๙ ที่ ๙	เพื่อให้ประชาชนได้รับความสะดวกสบายในการสัญจรไปมา	ก่อสร้างถนนคอนกรีตเสริมเหล็ก หมู่ที่ ๙ เริ่มจากแยกด้านหน้ามหาวิทยาลัยราชภัฏสุวรรณภูมิ (ศูนย์ ๒) – บ้านสวน ผิวจรรยาจรกว้าง ๓.๐๐ เมตร ระยะทางยาว ๔๔๐ เมตร	๖๙๗,๑๑๘	๖๙๗,๑๑๘	๖๙๗,๑๑๘	๖๙๗,๑๑๘	๖๙๗,๑๑๘	จำนวนประชาชนที่ได้รับความสะดวกสบายในการก่อสร้างถนนคอนกรีตเสริมเหล็ก หมู่ที่ ๙ เริ่มจากแยกด้านหน้ามหาวิทยาลัยราชภัฏสุวรรณภูมิ (ศูนย์ ๒) – บ้านสวน ผิวจรรยาจรกว้าง ๓.๐๐ เมตร ระยะทางยาว ๔๔๐ เมตร	ประชาชนได้รับความสะดวกสบายในการสัญจรไปมามากขึ้น	กองช่าง
-----	---	--	---	---------	---------	---------	---------	---------	--	---	---------

ก.ยุทธศาสตร์จังหวัดที่ ๔ การยกระดับคุณภาพชีวิตของประชาชน

ข.ยุทธศาสตร์การพัฒนาของ อปท.ในเขตจังหวัดที่ ๗ การพัฒนาโครงสร้างพื้นฐานและระบบสาธารณูปโภคให้อยู่ในเกณฑ์ที่ดีได้มาตรฐาน

๖. ยุทธศาสตร์ การพัฒนาโครงสร้างพื้นฐานและระบบสาธารณูปโภคให้อยู่ในเกณฑ์ที่ดีได้มาตรฐาน

๖.๑ แผนงานอุตสาหกรรมและการโยธา

ที่	โครงการ	วัตถุประสงค์	เป้าหมาย (ผลผลิตของโครงการ)	งบประมาณ					ตัวชี้วัด (KPI)	ผลที่คาดว่าจะ ได้รับ	หน่วยงาน รับผิดชอบ หลัก
				๒๕๖๖ (บาท)	๒๕๖๗ (บาท)	๒๕๖๘ (บาท)	๒๕๖๙ (บาท)	๒๕๗๐ (บาท)			
๑๗.	โครงการ ปรับปรุง/ ซ่อมแซมถนน โดยการลงหิน คลุก/พร้อมแต่ง เกลี่ยเสร็จ หมู่ที่ ๑	เพื่อให้ ประชาชนได้รับ ความสะดวก สบายในการ สัญจรไปมา	ปรับปรุง/ซ่อมแซม ถนนโดยการลงหิน คลุก/พร้อมแต่งเกลี่ย เสร็จ หมู่ที่ ๑ เริ่มต้น จากถนนคอนกรีต เดิม - บริเวณนาง พิกุล แสนละเียด ผิวจราจรกว้าง ๒.๕๐ เมตร ระยะทางยาว ๓๒๐ เมตร	๓๔,๖๖๓	๓๔,๖๖๓	๓๔,๖๖๓	๓๔,๖๖๓	๓๔,๖๖๓	จำนวนประชาชน ที่ได้รับความสะดวก <b>สบายในการปรับปรุง/ ซ่อมแซมถนนโดยการ ลงหินคลุก/พร้อมแต่ง เกลี่ยเสร็จ หมู่ที่ ๑ เริ่มต้นจากถนน คอนกรีตเดิม - บริเวณ นางพิกุล แสน ละเียด ผิวจราจร กว้าง ๒.๕๐ เมตร ระยะทางยาว ๓๒๐ เมตร</b>	ประชาชน ได้รับ ความสะดวก สบายในการ คมนาคม	กองช่าง

ก.ยุทธศาสตร์จังหวัดที่ ๔ การยกระดับคุณภาพชีวิตของประชาชน

ข.ยุทธศาสตร์การพัฒนาของ อปท.ในเขตจังหวัดที่ ๗ การพัฒนาโครงสร้างพื้นฐานและระบบสาธารณูปโภคให้อยู่ในเกณฑ์ที่ดีได้มาตรฐาน

๖. ยุทธศาสตร์ การพัฒนาโครงสร้างพื้นฐานและระบบสาธารณูปโภคให้อยู่ในเกณฑ์ที่ดีได้มาตรฐาน

๖.๑ แผนงานอุตสาหกรรมและการโยธา

ที่	โครงการ	วัตถุประสงค์	เป้าหมาย (ผลผลิตของโครงการ)	งบประมาณ					ตัวชี้วัด (KPI)	ผลที่คาดว่าจะ ได้รับ	หน่วยงาน รับผิดชอบ หลัก
				๒๕๖๖ (บาท)	๒๕๖๗ (บาท)	๒๕๖๘ (บาท)	๒๕๖๙ (บาท)	๒๕๗๐ (บาท)			
๑๘.	โครงการ ปรับปรุง/ ซ่อมแซมถนน โดยการลงหิน คลุก/พร้อมแต่ง เกลี่ยเสร็จ หมู่ที่ ๑	เพื่อให้ ประชาชนได้รับ ความสะดวก สบายในการ สัญจรไปมา	ปรับปรุง/ซ่อมแซม ถนนโดยการลงหิน คลุก/พร้อมแต่ง เกลี่ยเสร็จ หมู่ที่ ๑ เริ่มต้นจากถนน ชลประทาน - บริเวณนายนาย จำลอง เข้มเพชร ผิวจราจรกว้าง ๒.๕๐ เมตร ระยะทางยาว ๑๕๐ เมตร	๑๖,๒๔๘	๑๖,๒๔๘	๑๖,๒๔๘	๑๖,๒๔๘	๑๖,๒๔๘	จำนวนประชาชน ที่ได้รับความสะดวก สบายในการปรับปรุง/ ซ่อมแซมถนนโดยการ ลงหินคลุก/พร้อมแต่ง เกลี่ยเสร็จ หมู่ที่ ๑ เริ่มต้นจากถนน ชลประทาน - บริเวณ นายนายจำลอง เข้ม เพชร ผิวจราจรกว้าง ๒.๕๐ เมตร ระยะทาง ยาว ๑๕๐ เมตร	ประชาชน ได้รับ ความสะดวก สบายในการ คมนาคม	กองช่าง

ก.ยุทธศาสตร์จังหวัดที่ ๔ การยกระดับคุณภาพชีวิตของประชาชน



ข.ยุทธศาสตร์การพัฒนาของ อปท.ในเขตจังหวัดที่ ๗ การพัฒนาโครงสร้างพื้นฐานและระบบสาธารณูปโภคให้อยู่ในเกณฑ์ที่ดีได้มาตรฐาน

๖. ยุทธศาสตร์ การพัฒนาโครงสร้างพื้นฐานและระบบสาธารณูปโภคให้อยู่ในเกณฑ์ที่ดีได้มาตรฐาน

๖.๑ แผนงานอุตสาหกรรมและการโยธา

ที่	โครงการ	วัตถุประสงค์	เป้าหมาย (ผลผลิตของโครงการ)	งบประมาณ					ตัวชี้วัด (KPI)	ผลที่คาดว่าจะ ได้รับ	หน่วยงาน รับผิดชอบ หลัก
				๒๕๖๖ (บาท)	๒๕๖๗ (บาท)	๒๕๖๘ (บาท)	๒๕๖๙ (บาท)	๒๕๗๐ (บาท)			
๑๙.	โครงการปรับปรุง/ซ่อมแซมถนนโดยการลงหินคลุก/พร้อมแต่งเกลี่ยเสร็จ หมู่ที่ ๒	เพื่อให้ประชาชนได้รับความสะดวกสบายในการสัญจรไปมา	ปรับปรุง/ซ่อมแซมถนนโดยการลงหินคลุก/พร้อมแต่งเกลี่ยเสร็จ หมู่ที่ ๒ เริ่มต้นจากถนนคอนกรีตเดิม - บริเวณนายนายประกาย ปทุมมานนท์ พิวจราจรกว้าง ๒.๕๐ เมตร ระยะทางยาว ๕๐๐ เมตร	๕๔,๑๖๑	๕๔,๑๖๑	๕๔,๑๖๑	๕๔,๑๖๑	๕๔,๑๖๑	จำนวนประชาชนที่ได้รับความสะดวกสบายในการปรับปรุง/ซ่อมแซมถนนโดยการลงหินคลุก/พร้อมแต่งเกลี่ยเสร็จ หมู่ที่ ๒ เริ่มต้นจากถนนคอนกรีตเดิม - บริเวณนายนายประกาย ปทุมมานนท์ พิวจราจรกว้าง ๒.๕๐ เมตร ระยะทางยาว ๕๐๐ เมตร	ประชาชนได้รับความสะดวกสบายในการคมนาคม	กองช่าง

ก.ยุทธศาสตร์จังหวัดที่ ๔ การยกระดับคุณภาพชีวิตของประชาชน

ข.ยุทธศาสตร์การพัฒนาของ อปท.ในเขตจังหวัดที่ ๗ การพัฒนาโครงสร้างพื้นฐานและระบบสาธารณูปโภคให้อยู่ในเกณฑ์ที่ดีได้มาตรฐาน

**๖. ยุทธศาสตร์** การพัฒนาโครงสร้างพื้นฐานและระบบสาธารณูปโภคให้อยู่ในเกณฑ์ที่ดีได้มาตรฐาน

**๖.๑** แผนงานอุตสาหกรรมและการโยธา

ที่	โครงการ	วัตถุประสงค์	เป้าหมาย (ผลผลิตของโครงการ)	งบประมาณ					ตัวชี้วัด (KPI)	ผลที่คาดว่าจะ ได้รับ	หน่วยงาน รับผิดชอบ หลัก
				๒๕๖๖ (บาท)	๒๕๖๗ (บาท)	๒๕๖๘ (บาท)	๒๕๖๙ (บาท)	๒๕๗๐ (บาท)			
๒๐.	โครงการปรับปรุง/ซ่อมแซมถนนโดยการลงหินคลุก/พร้อมแต่งเกลี่ยเสร็จ หมู่ที่ ๒	เพื่อให้ประชาชนได้รับความสะดวกสบายในการสัญจรไปมา	ปรับปรุง/ซ่อมแซมถนนโดยการลงหินคลุก/พร้อมแต่งเกลี่ยเสร็จ หมู่ที่ ๒ เริ่มต้นจากถนนคอนกรีตเดิม - บริเวณนายนายประยงค์ มณีอินทร์ พิวจราจรกว้าง ๒.๕๐ เมตร ระยะทางยาว ๒๔๐ เมตร	๒๕,๙๙๗	๒๕,๙๙๗	๒๕,๙๙๗	๒๕,๙๙๗	๒๕,๙๙๗	จำนวนประชาชนที่ได้รับความสะดวกสบายในการปรับปรุง/ซ่อมแซมถนนโดยการลงหินคลุก/พร้อมแต่งเกลี่ยเสร็จ หมู่ที่ ๒ เริ่มต้นจากถนนคอนกรีตเดิม - บริเวณนายนายประยงค์ มณีอินทร์ พิวจราจรกว้าง ๒.๕๐ เมตร ระยะทางยาว ๒๔๐ เมตร	ประชาชนได้รับความสะดวกสบายในการคมนาคม	กองช่าง

**ก.ยุทธศาสตร์จังหวัดที่ ๔** การยกระดับคุณภาพชีวิตของประชาชน

**ข.ยุทธศาสตร์การพัฒนาของ อปท.ในเขตจังหวัดที่ ๗** การพัฒนาโครงสร้างพื้นฐานและระบบสาธารณูปโภคให้อยู่ในเกณฑ์ที่ดีได้มาตรฐาน

**๖. ยุทธศาสตร์** การพัฒนาโครงสร้างพื้นฐานและระบบสาธารณูปโภคให้อยู่ในเกณฑ์ที่ดีได้มาตรฐาน

**๖.๑** แผนงานอุตสาหกรรมและการโยธา

ที่	โครงการ	วัตถุประสงค์	เป้าหมาย (ผลผลิตของโครงการ)	งบประมาณ					ตัวชี้วัด (KPI)	ผลที่คาดว่าจะ ได้รับ	หน่วยงาน รับผิดชอบ หลัก
				๒๕๖๖ (บาท)	๒๕๖๗ (บาท)	๒๕๖๘ (บาท)	๒๕๖๙ (บาท)	๒๕๗๐ (บาท)			
๒๑.	โครงการ ปรับปรุง/ ซ่อมแซมถนน โดยการลงหิน คลุก/พร้อมแต่ง เกลี่ยเสร็จ หมู่ที่ ๒	เพื่อให้ ประชาชน ได้รับความ สะดวก สบายในการ สัญจรไปมา	ปรับปรุง/ซ่อมแซม ถนนโดยการลงหิน คลุก/พร้อมแต่งเกลี่ย เสร็จ หมู่ที่ ๒ เริ่มต้น จากถนนคอนกรีต เดิม - บริเวณสวน มะม่วง นางขวัญ ชนก ผิวจราจรกว้าง ๒.๕๐ เมตร ระยะทางยาว ๔๙๐ เมตร	๕๓,๐๗๘	๕๓,๐๗๘	๕๓,๐๗๘	๕๓,๐๗๘	๕๓,๐๗๘	จำนวนประชาชน ที่ได้รับความสะดวก สบายในการปรับปรุง/ ซ่อมแซมถนนโดยการลง หินคลุก/พร้อมแต่งเกลี่ย เสร็จ หมู่ที่ ๒ เริ่มต้นจาก ถนนคอนกรีตเดิม - บริเวณสวนมะม่วง นาง ขวัญชนก ผิวจราจร กว้าง ๒.๕๐ เมตร ระยะทางยาว ๔๙๐ เมตร	ประชาชน ได้รับ ความสะดวก สบายในการ คมนาคม	กองช่าง

ก.ยุทธศาสตร์จังหวัดที่ ๔ การยกระดับคุณภาพชีวิตของประชาชน

ข.ยุทธศาสตร์การพัฒนาของ อปท.ในเขตจังหวัดที่ ๗ การพัฒนาโครงสร้างพื้นฐานและระบบสาธารณูปโภคให้อยู่ในเกณฑ์ที่ดีได้มาตรฐาน

๖. ยุทธศาสตร์ การพัฒนาโครงสร้างพื้นฐานและระบบสาธารณูปโภคให้อยู่ในเกณฑ์ที่ดีได้มาตรฐาน

๖.๑ แผนงานอุตสาหกรรมและการโยธา

ที่	โครงการ	วัตถุประสงค์	เป้าหมาย (ผลผลิตของโครงการ)	งบประมาณ					ตัวชี้วัด (KPI)	ผลที่คาดว่าจะ ได้รับ	หน่วยงาน รับผิดชอบ หลัก
				๒๕๖๖ (บาท)	๒๕๖๗ (บาท)	๒๕๖๘ (บาท)	๒๕๖๙ (บาท)	๒๕๗๐ (บาท)			
๒๒.	โครงการ ปรับปรุง/ ซ่อมแซมถนน โดยการลงหิน คลุก/พร้อมแต่ง เกลี่ยเสร็จ หมู่ที่ ๕	เพื่อให้ ประชาชน ได้รับความ สะดวก สบายในการ สัญจรไปมา	ปรับปรุง/ซ่อมแซม ถนนโดยการลงหิน คลุก/พร้อมแต่งเกลี่ย เสร็จ หมู่ที่ ๕ เริ่มจากคลองท่าตา จวง - บ้านนาง วรรณ อูบล พิจราจรกว้าง ๓.๐๐ เมตร ระยะทางยาว ๒๖๕ เมตร	๓๔,๐๒๖	๓๔,๐๒๖	๓๔,๐๒๖	๓๔,๐๒๖	๓๔,๐๒๖	จำนวนประชาชน ที่ได้รับความสะดวก สบายในการปรับปรุง/ ซ่อมแซมถนนโดยการ ลงหินคลุก/พร้อมแต่ง เกลี่ยเสร็จ หมู่ที่ ๕ เริ่มจากคลองท่าตา จวง - บ้านนาง วรรณ อูบล พิจราจรกว้าง ๓.๐๐ เมตร ระยะทางยาว ๒๖๕ เมตร	ประชาชน ได้รับ ความสะดวก สบายในการ คมนาคม	กองช่าง

๕๖๓

ก.ยุทธศาสตร์จังหวัดที่ ๔ การยกระดับคุณภาพชีวิตของประชาชน

ข.ยุทธศาสตร์การพัฒนาของ อปท.ในเขตจังหวัดที่ ๗ การพัฒนาโครงสร้างพื้นฐานและระบบสาธารณูปโภคให้อยู่ในเกณฑ์ที่ดีได้มาตรฐาน

๖. ยุทธศาสตร์ การพัฒนาโครงสร้างพื้นฐานและระบบสาธารณูปโภคให้อยู่ในเกณฑ์ที่ดีได้มาตรฐาน

๖.๑ แผนงานอุตสาหกรรมและการโยธา

ที่	โครงการ	วัตถุประสงค์	เป้าหมาย (ผลผลิตของโครงการ)	งบประมาณ					ตัวชี้วัด (KPI)	ผลที่คาดว่าจะ ได้รับ	หน่วยงาน รับผิดชอบ
				๒๕๖๖	๒๕๖๗	๒๕๖๘	๒๕๖๙	๒๕๗๐			



				(บาท)	(บาท)	(บาท)	(บาท)	(บาท)		ได้รับ	หลัก
๒๔.	โครงการก่อสร้างตาดคอนกรีตคูลิ่งคูลิ่งส่งน้ำ หมู่ที่ ๒	เพื่อให้ประชาชนมีน้ำใช้ในการเกษตร	ก่อสร้างตาดคอนกรีตคูลิ่งน้ำ หมู่ที่ ๒ เริ่มต้นจากแม่น้ำท่าจีน - บริเวณคูลิ่งน้ำข้างโรงเรียนวัดวังหว้า ระยะทางยาว ๙๓ เมตร ปากกว้าง ๒.๕๐ เมตร ก้นคูกว้าง ๐.๘๐ เมตร ลึก ๑.๒๐ เมตร ขอบข้างกว้าง ๐.๒๐ เมตร ท่อน้ำทิ้ง ๑ จุด	๑๔๕,๙๕๘	๑๔๕,๙๕๘	๑๔๕,๙๕๘	๑๔๕,๙๕๘	๑๔๕,๙๕๘	จำนวนประชาชนที่ได้รับประโยชน์จากการก่อสร้างตาดคอนกรีตคูลิ่งน้ำ หมู่ที่ ๒ เริ่มต้นจากแม่น้ำท่าจีน - บริเวณคูลิ่งน้ำข้างโรงเรียนวัดวังหว้า ระยะทางยาว ๙๓ เมตร ปากกว้าง ๒.๕๐ เมตร ก้นคูกว้าง ๐.๘๐ เมตร ลึก ๑.๒๐ เมตร ขอบข้างกว้าง ๐.๒๐ เมตร ท่อน้ำทิ้ง ๑ จุด	ประชาชนมีน้ำใช้ในการเกษตร	กองช่าง

๖.๒ แผนงานการเกษตร

๕๖๕

ก.ยุทธศาสตร์จังหวัดที่ ๔ การยกระดับคุณภาพชีวิตของประชาชน

ข.ยุทธศาสตร์การพัฒนาของ อปท.ในเขตจังหวัดที่ ๗ การพัฒนาโครงสร้างพื้นฐานและระบบสาธารณูปโภคให้อยู่ในเกณฑ์ที่ดีได้มาตรฐาน

๖. ยุทธศาสตร์ การพัฒนาโครงสร้างพื้นฐานและระบบสาธารณูปโภคให้อยู่ในเกณฑ์ที่ดีได้มาตรฐาน

ที่	โครงการ	วัตถุประสงค์	เป้าหมาย	งบประมาณ	ตัวชี้วัด	ผลที่คาดว่าจะ	หน่วยงาน
-----	---------	--------------	----------	----------	-----------	---------------	----------

			(ผลผลิตของโครงการ)	๒๕๖๖ (บาท)	๒๕๖๗ (บาท)	๒๕๖๘ (บาท)	๒๕๖๙ (บาท)	๒๕๗๐ (บาท)	(KPI)	จะ ได้รับ	รับผิดชอบ หลัก
๒๕.	โครงการ ก่อสร้างตาด คูคอนกรีต หมู่ที่ ๓	เพื่อให้ ประชาชนมี น้ำใช้ในการ เกษตร	ก่อสร้างตาดคูคอนกรีต หมู่ที่ ๓ เริ่มจากแม่น้ำท่าจีน - ถนน ๓๔๐ ถมดินพร้อม ฝังท่อ-ถมดินกว้าง ๓.๐๐ เมตร ยาว ๑๑๐ เมตร ลึก ๒.๐๐ เมตร ฝังท่อขนาด Ø ๑.๐๐ เมตร จำนวน ๑๑๐ ท่อน - ก่อสร้างตาดคู คอนกรีต ปากกว้าง ๒.๕๐ เมตร ลึก ๑.๐๐ เมตร ก้น กว้าง ๐.๘๐ เมตรขอบข้าง ๐.๒๐ เมตร ระยะทางยาว ๑๗๕ เมตร	๔๐๐,๐๐๐	๔๐๐,๐๐๐	๔๐๐,๐๐๐	๔๐๐,๐๐๐	๔๐๐,๐๐๐	จำนวนประชาชนที่ได้รับ ประโยชน์จากการ ก่อสร้าง ตาดคูคอนกรีต หมู่ที่ ๓ เริ่ม จากแม่น้ำท่าจีน - ถนน ๓๔๐ ถมดินพร้อมฝังท่อ-ถมดินกว้าง ๓.๐๐ เมตร ยาว ๑๑๐ เมตร ลึก ๒.๐๐ เมตร ฝังท่อขนาด Ø ๑.๐๐ เมตร จำนวน ๑๑๐ ท่อน - ก่อสร้างตาดคูคอนกรีต ปากกว้าง ๒.๕๐ เมตร ลึก ๑.๐๐ เมตร ก้นกว้าง ๐.๘๐ เมตรขอบข้าง ๐.๒๐ เมตร ระยะทางยาว ๑๗๕ เมตร	ประชาชนมี น้ำใช้ในการ เกษตร	กองช่าง

๖.๒ แผนงานการเกษตร

ก.ยุทธศาสตร์จังหวัดที่ ๔ การยกระดับคุณภาพชีวิตของประชาชน

ข.ยุทธศาสตร์การพัฒนาของ อปท.ในเขตจังหวัดที่ ๗ การพัฒนาโครงสร้างพื้นฐานและระบบสาธารณูปโภคให้อยู่ในเกณฑ์ที่ดีได้มาตรฐาน

๖. ยุทธศาสตร์ การพัฒนาโครงสร้างพื้นฐานและระบบสาธารณูปโภคให้อยู่ในเกณฑ์ที่ดีได้มาตรฐาน

๖.๑ แผนงานอุตสาหกรรมและการโยธา

ที่	โครงการ	วัตถุประสงค์	เป้าหมาย (ผลผลิตของโครงการ)	งบประมาณ					ตัวชี้วัด (KPI)	ผลที่คาดว่าจะ ได้รับ	หน่วยงาน รับผิดชอบ หลัก
				๒๕๖๖ (บาท)	๒๕๖๗ (บาท)	๒๕๖๘ (บาท)	๒๕๖๙ (บาท)	๒๕๗๐ (บาท)			
๒๖.	โครงการขยาย เขตประปา หมู่ที่ ๓	เพื่อให้ ประชาชนมีน้ำ อุปโภค- บริโภคอย่าง เพียงพอ	ขยายเขตประปา หมู่ที่ ๓ รอบบึง หนองพระยะทาง ยาว ๒,๕๓๐ เมตร	๔๙๒,๕๘๔	๔๙๒,๕๘๔	๔๙๒,๕๘๔	๔๙๒,๕๘๔	๔๙๒,๕๘๔	จำนวนประชาชนที่ ได้รับประโยชน์จาก การขยายเขตประปา หมู่ที่ ๓ รอบบึงหนอง พง ระยะทางยาว ๒,๕๓๐ เมตร	ประชาชนมี น้ำ อุปโภค- บริโภคอย่าง เพียงพอ	กองช่าง

๕๖๗

ก.ยุทธศาสตร์จังหวัดที่ ๔ การยกระดับคุณภาพชีวิตของประชาชน

ข.ยุทธศาสตร์การพัฒนาของ อปท.ในเขตจังหวัดที่ ๗ การพัฒนาโครงสร้างพื้นฐานและระบบสาธารณูปโภคให้อยู่ในเกณฑ์ที่ดีได้มาตรฐาน

๖. ยุทธศาสตร์ การพัฒนาโครงสร้างพื้นฐานและระบบสาธารณูปโภคให้อยู่ในเกณฑ์ที่ดีได้มาตรฐาน

๖.๑ แผนงานอุตสาหกรรมและการโยธา

ที่	โครงการ	วัตถุประสงค์	เป้าหมาย (ผลผลิตของโครงการ)	งบประมาณ					ตัวชี้วัด (KPI)	ผลที่คาดว่าจะ ได้รับ	หน่วยงาน รับผิดชอบ
				๒๕๖๖	๒๕๖๗	๒๕๖๘	๒๕๖๙	๒๕๗๐			























๓๖.	โครงการทาสีสะพานปูนข้ามคลองชลประทาน หมู่ที่ ๕	เพื่อให้ประชาชนมีสะพานไว้ใช้งานอย่างมีคุณภาพ	ทาสีสะพานปูนข้ามคลองชลประทาน หมู่ที่ ๕ บริเวณ หน้ารพ.สต. ย่านยาว	๓๐,๐๐๐	๓๐,๐๐๐	๓๐,๐๐๐	๓๐,๐๐๐	๓๐,๐๐๐	จำนวนประชาชนที่ได้รับประโยชน์จากการทาสีสะพานปูนข้ามคลองชลประทาน หมู่ที่ ๕ บริเวณ หน้ารพ.สต. ย่านยาว	ประชาชนมีสะพานไว้ใช้งานอย่างมีคุณภาพ	กองช่าง
-----	---	--	--	--------	--------	--------	--------	--------	---	--------------------------------------	---------

๕๗๗

ก.ยุทธศาสตร์จังหวัดที่ ๑ การเพิ่มศักยภาพการผลิตสินค้าเกษตรและอุตสาหกรรมให้ได้มาตรฐาน เพื่อการแข่งขันทางการค้าและการพัฒนาที่ยั่งยืน

ยุทธศาสตร์จังหวัดที่ ๓ การส่งเสริมคุณภาพสิ่งแวดล้อมควบคู่การอนุรักษ์ทรัพยากรธรรมชาติและที่ยั่งยืน

ข.ยุทธศาสตร์การพัฒนาของ อปท.ในเขตจังหวัดที่ ๑ พัฒนาคุณภาพผลผลิตทางการเกษตร อุตสาหกรรม เกษตรอุตสาหกรรม พาณิชยกรรม การแปรรูปและผลิตภัณฑ์เพื่อการบริโภค และการส่งออก

๑.ยุทธศาสตร์ การพัฒนาคุณภาพผลผลิตทางการเกษตรมุ่งส่งออกสินค้าเกษตรอุตสาหกรรมและการส่งเสริมคุณภาพสิ่งแวดล้อมควบคู่การอนุรักษ์ทรัพยากรธรรมชาติและที่ยั่งยืน

ที่	โครงการ	วัตถุประสงค์	เป้าหมาย	งบประมาณ	ตัวชี้วัด	ผลที่คาดว่าจะ	หน่วยงาน
-----	---------	--------------	----------	----------	-----------	---------------	----------

			(ผลผลิตของโครงการ)	๒๕๖๖ (บาท)	๒๕๖๗ (บาท)	๒๕๖๘ (บาท)	๒๕๖๙ (บาท)	๒๕๗๐ (บาท)	(KPI)	ได้รับ	รับผิดชอบ หลัก
๓๗.	โครงการ ก่อสร้างสะพาน เหล็ก หมู่ที่ ๗	เพื่อเพิ่มเส้นทาง การคมนาคม อำนวยความสะดวก สะดวกในการ ขนส่งสินค้า เกษตร	ก่อสร้างสะพาน เหล็ก หมู่ที่ ๗ หน้าบ้านนาง สำเภา มงคลปลื้ม กว้าง ๒.๕๐ เมตร ยาว ๑๕ เมตร	๒๐๐,๐๐๐	๒๐๐,๐๐๐	๒๐๐,๐๐๐	๒๐๐,๐๐๐	๒๐๐,๐๐๐	จำนวนประชาชน ที่ได้รับความ สะดวกสบายในการ ก่อสร้างสะพานเหล็ก หมู่ที่ ๗ หน้าบ้าน นางสำเภา มงคล ปลื้ม กว้าง ๒.๕๐ เมตร ยาว ๑๕ เมตร	เพื่อเกิดความ สะดวกสบายใน การขนส่งสินค้า เกษตร	กองช่าง

๑.๑ แผนงานการเกษตร

๕๗๘

ก.ยุทธศาสตร์จังหวัดที่ ๔ การยกระดับคุณภาพชีวิตของประชาชน

ข.ยุทธศาสตร์การพัฒนาของ อปท.ในเขตจังหวัดที่ ๗ การพัฒนาโครงสร้างพื้นฐานและระบบสาธารณูปโภคให้อยู่ในเกณฑ์ที่ดีได้มาตรฐาน

๖. ยุทธศาสตร์ การพัฒนาโครงสร้างพื้นฐานและระบบสาธารณูปโภคให้อยู่ในเกณฑ์ที่ดีได้มาตรฐาน

๖.๑ แผนงานอุตสาหกรรมและการโยธา

ที่	โครงการ	วัตถุประสงค์	เป้าหมาย (ผลผลิตของโครงการ)	งบประมาณ					ตัวชี้วัด (KPI)	ผลที่คาดว่าจะ ได้รับ	หน่วยงาน รับผิดชอบ หลัก
				๒๕๖๖ (บาท)	๒๕๖๗ (บาท)	๒๕๖๘ (บาท)	๒๕๖๙ (บาท)	๒๕๗๐ (บาท)			































































				(บาท)	(บาท)	(บาท)	(บาท)	(บาท)			หลัก
๖๖.	โครงการก่อสร้างวางระบายน้ำคอนกรีตหมู่ที่ ๓	เพื่อแก้ไขปัญหาการระบายน้ำ	ก่อสร้างวางระบายน้ำคอนกรีตหมู่ที่ ๓ จากบ้านนางวิมล นางแย้ม - แม่น้ำท่าจีน ระยะทางยาว ๑๘๕ เมตร พร้อมบ่อพัก ๓ บ่อ กว้าง ๕๐ ซม. ลึก ๕๐ ซม. พร้อมฝาปิด	๒๐๐,๐๐๐	๒๐๐,๐๐๐	๒๐๐,๐๐๐	๒๐๐,๐๐๐	๒๐๐,๐๐๐	จำนวนประชาชนที่ได้รับประโยชน์จากการก่อสร้างวางระบายน้ำคอนกรีตหมู่ที่ ๓ จากบ้านนางวิมล นางแย้ม - แม่น้ำท่าจีน ระยะทางยาว ๑๘๕ เมตร พร้อมบ่อพัก ๓ บ่อ กว้าง ๕๐ ซม. ลึก ๕๐ ซม. พร้อมฝาปิด	ประชาชนไม่ประสบปัญหาการระบายน้ำ	กองช่าง

๖๐๗

๖. ยุทธศาสตร์จังหวัดที่ ๔ การยกระดับคุณภาพชีวิตของประชาชน

๖. ยุทธศาสตร์การพัฒนาของ อปท. ในเขตจังหวัดที่ ๗ การพัฒนาโครงสร้างพื้นฐานและระบบสาธารณูปโภคให้อยู่ในเกณฑ์ที่ดีได้มาตรฐาน

๖. ยุทธศาสตร์ การพัฒนาโครงสร้างพื้นฐานและระบบสาธารณูปโภคให้อยู่ในเกณฑ์ที่ดีได้มาตรฐาน

๖.๑ แผนงานอุตสาหกรรมและการโยธา

ที่	โครงการ	วัตถุประสงค์	เป้าหมาย	งบประมาณ	ตัวชี้วัด	ผลที่คาดว่าจะ	หน่วยงาน
-----	---------	--------------	----------	----------	-----------	---------------	----------





๘.	โครงการติดตั้งไฟส่องสว่าง หมู่ที่ ๘	เพื่อให้ประชาชนเดินทางไปมาสะดวกมีแสงสว่างเพียงพอ	ติดตั้งไฟส่องสว่าง หมู่ที่ ๘ บริเวณสะพานย่านยาว จำนวน ๒ จุด	๑๐,๐๐๐	๑๐,๐๐๐	๑๐,๐๐๐	๑๐,๐๐๐	๑๐,๐๐๐	จำนวนประชาชนที่ได้รับประโยชน์จากการติดตั้งไฟส่องสว่าง หมู่ที่ ๘ บริเวณสะพานย่านยาว จำนวน ๒ จุด	การเดินทางได้รับความสะดวกลดการเกิดอุบัติเหตุในเวลากลางคืน	กองช่าง
----	-------------------------------------	--	---	--------	--------	--------	--------	--------	--	---	---------

## ๖.๑ แผนงานอุตสาหกรรมและการโยธา

ที่	โครงการ	วัตถุประสงค์	เป้าหมาย (ผลผลิตของโครงการ)	งบประมาณ					ตัวชี้วัด (KPI)	ผลที่คาดว่าจะ ได้รับ	หน่วยงาน รับผิดชอบ หลัก
				๒๕๖๖ (บาท)	๒๕๖๗ (บาท)	๒๕๖๘ (บาท)	๒๕๖๙ (บาท)	๒๕๗๐ (บาท)			
๙.	โครงการขยาย เขตสะพาน หมู่ที่ ๗	เพื่อให้ ประชาชน ได้รับความ สะดวกสบาย ในการสัญจร ไปมา	ขยายเขตสะพาน หมู่ที่ ๗ บริเวณ หน้าบ้านนายพรหม ทอง บุญเกิด (เพื่อให้รถขับสวน กันได้)	๑๐๐,๐๐๐	๑๐๐,๐๐๐	๑๐๐,๐๐๐	๑๐๐,๐๐๐	๑๐๐,๐๐๐	จำนวนประชาชนที่ ได้รับประโยชน์จาก การขยายเขตสะพาน หมู่ที่ ๗ บริเวณ หน้าบ้านนายพรหม ทอง บุญเกิด (เพื่อให้ รถขับสวนกันได้)	ประชาชนได้รับ ความสะดวก สบายในการ สัญจรไปมา มากขึ้น	กองช่าง

๖.๒ แผนงานการเกษตร

ที่	โครงการ	วัตถุประสงค์	เป้าหมาย (ผลผลิตของโครงการ)	งบประมาณ					ตัวชี้วัด (KPI)	ผลที่คาดว่าจะได้รับ	หน่วยงาน รับผิดชอบหลัก
				๒๕๖๖ (บาท)	๒๕๖๗ (บาท)	๒๕๖๘ (บาท)	๒๕๖๙ (บาท)	๒๕๗๐ (บาท)			
๑๐.	โครงการขุดลอกคูน้ำ หมู่ที่ ๕	เพื่อให้ประชาชนมีน้ำใช้ในการเกษตรอย่างเพียงพอ	ขุดลอกคูน้ำ หมู่ที่ ๕ จากถนนลาดยางคลองชะโด - แยกไปนางดาวรุ่ง อู่อรุณ - แยกไปบริเวณบ้านนางดาวรุ่ง อู่อรุณ ระยะทางยาว ๒,๒๐๐ เมตร ปากกว้าง ๒.๕๐ ม. ลึก ๑.๐๐ ม.	๖๕,๐๐๐	๖๕,๐๐๐	๖๕,๐๐๐	๖๕,๐๐๐	๖๕,๐๐๐	จำนวนประชาชนที่ได้รับประโยชน์จากการขุดลอกคูน้ำ หมู่ที่ ๕ จากถนนลาดยางคลองชะโด - แยกไปนางดาวรุ่ง อู่อรุณ - แยกไปบริเวณบ้านนางดาวรุ่ง อู่อรุณ ระยะทางยาว ๒,๒๐๐ เมตร ปากกว้าง ๒.๕๐ ม. ลึก ๑.๐๐ ม.	ประชาชนมีน้ำใช้ในการเกษตร	กองช่าง
๑๑.	โครงการขุดลอกคูระบายน้ำ หมู่ที่ ๕	เพื่อให้ประชาชนมีน้ำใช้ในการเกษตรอย่างเพียงพอ	ขุดลอกคูระบายน้ำ หมู่ที่ ๕ จากท้ายนา นายปรีชา อู่อรุณ - นางสาวมาลัย โพธิ์แฉล้ม ระยะทางยาว ๒๓๐ เมตร ปากกว้าง ๒.๕๐ ม. ลึก ๑.๐๐ ม.	๑๐,๐๐๐	๑๐,๐๐๐	๑๐,๐๐๐	๑๐,๐๐๐	๑๐,๐๐๐	จำนวนประชาชนที่ได้รับประโยชน์จากการขุดลอกคูระบายน้ำ หมู่ที่ ๕ จากท้ายนา นายปรีชา อู่อรุณ - นางสาวมาลัย โพธิ์แฉล้ม ระยะทางยาว ๒๓๐ เมตร ปากกว้าง ๒.๕๐ ม. ลึก ๑.๐๐ ม.	ประชาชนมีน้ำใช้ในการเกษตร	กองช่าง

## ๖.๑ แผนงานอุตสาหกรรมและการโยธา

ที่	โครงการ	วัตถุประสงค์	เป้าหมาย (ผลผลิตของ โครงการ)	งบประมาณ					ตัวชี้วัด (KPI)	ผลที่คาดว่าจะ ได้รับ	หน่วยงาน รับผิดชอบ หลัก
				๒๕๖๖ (บาท)	๒๕๖๗ (บาท)	๒๕๖๘ (บาท)	๒๕๖๙ (บาท)	๒๕๗๐ (บาท)			
๓๒.	โครงการขยาย เขตไฟฟ้า หมู่ ที่ ๖	เพื่อให้ ประชาชนเดิน ทางไปมา สะดวกมี แสงสว่าง เพียงพอ	ขยายเขตไฟฟ้า หมู่ที่ ๖ ต่อจาก บ้านนายอร่าม คุ้มกลาง หมู่ที่ ๗ - บ้านนาย ทับทิม แจ้งโพธิ์	๑๐๐,๐๐๐	๑๐๐,๐๐๐	๑๐๐,๐๐๐	๑๐๐,๐๐๐	๑๐๐,๐๐๐	จำนวนประชาชน ที่ได้รับประโยชน์ จากการขยายเขต ไฟฟ้า หมู่ที่ ๖ ต่อ จากบ้านนาย อร่าม คุ้มกลาง หมู่ที่ ๗ - บ้าน นายทับทิม แจ้ง โพธิ์	การเดินทางได้ รับความ สะดวก ลดการเกิด อุบัติเหตุใน เวลา กลางคืน	กองช่าง
รวม	๗๘๐ โครงการ	-	-	๗๓๘,๔๘๐,๑๒๕	๗๓๘,๔๘๐,๑๒๕	๓๓๘,๓๐๐,๑๒๕	๓๒๙,๕๑๙,๒๙๕	๓๒๙,๕๑๙,๒๙๕	-	-	-

## ๒. บัญชีโครงการพัฒนาท้องถิ่น

รายละเอียดโครงการพัฒนา  
ที่นำมาจากแผนพัฒนาหมู่บ้านและแผนพัฒนาชุมชน  
(พ.ศ. ๒๕๖๖ – ๒๕๗๐)

องค์การบริหารส่วนตำบลย่านยาว อำเภอสามชุก จังหวัดสุพรรณบุรี

ก. ยุทธศาสตร์จังหวัดที่ ๔ การยกระดับคุณภาพชีวิตของประชาชน

ข. ยุทธศาสตร์การพัฒนาของ อปท. ในเขตจังหวัดที่ ๗ การพัฒนาโครงสร้างพื้นฐานและระบบสาธารณูปโภคให้อยู่ในเกณฑ์ที่ดีได้มาตรฐาน

๖. ยุทธศาสตร์การพัฒนาโครงสร้างพื้นฐานและระบบสาธารณูปโภคให้อยู่ในเกณฑ์ที่ดีได้มาตรฐาน

โครงการ	วัตถุประสงค์	เป้าหมาย (ผลผลิตของ โครงการ)	งบประมาณ					ตัวชี้วัด (KPI)	ผลที่คาดว่าจะได้รับ	ที่มาของ โครงการ	หน่วยงาน รับผิดชอบหลัก
			๒๕๖๖ (บาท)	๒๕๖๗ (บาท)	๒๕๖๘ (บาท)	๒๕๖๙ (บาท)	๒๕๗๐ (บาท)				
โครงการปรับปรุงถนนคอนกรีต/ลาดยาง หมู่ที่ ๑	เพื่อให้ประชาชนได้รับความสะดวกสบายในการสัญจรไปมา	ปรับปรุงถนนคอนกรีต/ลาดยาง หมู่ที่ ๑	๕๐๐,๐๐๐	๕๐๐,๐๐๐	๕๐๐,๐๐๐	๕๐๐,๐๐๐	๕๐๐,๐๐๐	จำนวนประชาชนที่ได้รับประโยชน์จากการปรับปรุงถนนคอนกรีต/ลาดยาง หมู่ที่ ๑	ประชาชนได้รับความสะดวกสบายในการสัญจรไปมามากขึ้น	แผนพัฒนาหมู่บ้าน	กองช่าง อบต.

ก. ยุทธศาสตร์จังหวัดที่ ๔ การยกระดับคุณภาพชีวิตของประชาชน

ข. ยุทธศาสตร์การพัฒนาของ อปท. ในเขตจังหวัดที่ ๗ การพัฒนาโครงสร้างพื้นฐานและระบบสาธารณูปโภคให้อยู่ในเกณฑ์ที่ดีได้มาตรฐาน

๖. ยุทธศาสตร์การพัฒนาโครงสร้างพื้นฐานและระบบสาธารณูปโภคให้อยู่ในเกณฑ์ที่ดีได้มาตรฐาน

ที่	โครงการ	วัตถุประสงค์	เป้าหมาย (ผลผลิตของ โครงการ)	งบประมาณ					ตัวชี้วัด (KPI)	ผลที่คาดว่าจะ ได้รับ	ที่มาของ โครงการ	หน่วยงาน รับผิดชอบ หลัก
				๒๕๖๖ (บาท)	๒๕๖๗ (บาท)	๒๕๖๘ (บาท)	๒๕๖๙ (บาท)	๒๕๗๐ (บาท)				
๒.	โครงการปรับปรุง ประปาหมู่บ้าน หมู่ที่ ๑	เพื่อให้ ประชาชนมีน้ำ อุปโภค-บริโภค อย่างเพียงพอ	ปรับปรุง ประปา หมู่บ้าน หมู่ที่ ๑	๒๐๐,๐๐๐	๒๐๐,๐๐๐	๒๐๐,๐๐๐	๒๐๐,๐๐๐	๒๐๐,๐๐๐	จำนวน ประชาชนที่ ได้รับประโยชน์ จากการ ปรับปรุง ประปาหมู่บ้าน หมู่ที่ ๑	ประชาชนมี น้ำ อุปโภค- บริโภคอย่าง เพียงพอ	แผนพัฒนา หมู่บ้าน	กองช่าง อบต.

ก. ยุทธศาสตร์จังหวัดที่ ๔ การยกระดับคุณภาพชีวิตของประชาชน

ข. ยุทธศาสตร์การพัฒนาของ อปท. ในเขตจังหวัดที่ ๗ การพัฒนาโครงสร้างพื้นฐานและระบบสาธารณูปโภคให้อยู่ในเกณฑ์ที่ดีได้มาตรฐาน

๖. ยุทธศาสตร์การพัฒนาโครงสร้างพื้นฐานและระบบสาธารณูปโภคให้อยู่ในเกณฑ์ที่ดีได้มาตรฐาน

ที่	โครงการ	วัตถุประสงค์	เป้าหมาย (ผลผลิตของโครงการ)	งบประมาณ					ตัวชี้วัด (KPI)	ผลที่คาดว่าจะ ได้รับ	ที่มาของ โครงการ	หน่วยงาน รับผิดชอบ หลัก
				๒๕๖๖ (บาท)	๒๕๖๗ (บาท)	๒๕๖๘ (บาท)	๒๕๖๙ (บาท)	๒๕๗๐ (บาท)				
๓.	โครงการติดตั้งไฟฟ้าส่องสว่าง หมู่ที่ ๑	เพื่อให้ประชาชนเดินทางไปมาสะดวกมีแสงสว่างเพียงพอ	ติดตั้งไฟส่องสว่าง หมู่ที่ ๑ จำนวน ๕ จุด	๒๐๐,๐๐๐	๒๐๐,๐๐๐	๒๐๐,๐๐๐	๒๐๐,๐๐๐	๒๐๐,๐๐๐	จำนวนประชาชนที่ได้รับประโยชน์จากการติดตั้งไฟส่องสว่าง หมู่ที่ ๑ จำนวน ๕ จุด	การเดินทางได้ รับความสะดวก ลดการเกิดอุบัติเหตุในเวลากลางคืน	แผนพัฒนาหมู่บ้าน	กองช่าง อบต.



ก. ยุทธศาสตร์จังหวัดที่ ๔ การยกระดับคุณภาพชีวิตของประชาชน

ข. ยุทธศาสตร์การพัฒนาของ อปท. ในเขตจังหวัดที่ ๗ การพัฒนาโครงสร้างพื้นฐานและระบบสาธารณูปโภคให้อยู่ในเกณฑ์ที่ดีได้มาตรฐาน

๖. ยุทธศาสตร์การพัฒนาโครงสร้างพื้นฐานและระบบสาธารณูปโภคให้อยู่ในเกณฑ์ที่ดีได้มาตรฐาน

ที่	โครงการ	วัตถุประสงค์	เป้าหมาย (ผลผลิตของโครงการ)	งบประมาณ					ตัวชี้วัด (KPI)	ผลที่คาดว่าจะ ได้รับ	ที่มาของ โครงการ	หน่วยงาน รับผิดชอบ หลัก
				๒๕๖๖ (บาท)	๒๕๖๗ (บาท)	๒๕๖๘ (บาท)	๒๕๖๙ (บาท)	๒๕๗๐ (บาท)				
๔.	โครงการขุดลอกคลอง, บึง และหนองน้ำ สาธารณะ หมู่ที่ ๑	เพื่อให้ประชาชนมีน้ำใช้ในการเกษตรอย่างเพียงพอ	ขุดลอกคลอง, บึง และหนองน้ำ สาธารณะ หมู่ที่ ๑	๑๐๐,๐๐๐	๑๐๐,๐๐๐	๑๐๐,๐๐๐	๑๐๐,๐๐๐	๑๐๐,๐๐๐	จำนวนประชาชนที่ได้รับประโยชน์จากการขุดลอกคลอง, บึง และหนองน้ำ สาธารณะ หมู่ที่ ๑	ประชาชนมีน้ำใช้ในการเกษตร	แผนพัฒนาหมู่บ้าน	กองช่าง อบต.

ก.ยุทธศาสตร์จังหวัดที่ ๒ พัฒนาการท่องเที่ยวและการกีฬา เพื่อสร้างมูลค่าเพิ่มทางเศรษฐกิจ

ข.ยุทธศาสตร์การพัฒนาของอปท.ในเขตจังหวัดที่ ๒ การพัฒนาการท่องเที่ยวและการกีฬา เพื่อสร้างมูลค่าเพิ่มทางเศรษฐกิจ

๒. ยุทธศาสตร์ การพัฒนาการท่องเที่ยวและการกีฬา เพื่อสร้างมูลค่าเพิ่มทางเศรษฐกิจ

ก.ยุทธศาสตร์จังหวัดที่ ๔ การยกระดับคุณภาพชีวิตของประชาชน

ที่	โครงการ	วัตถุประสงค์	เป้าหมาย (ผลผลิตของ โครงการ)	งบประมาณ					ตัวชี้วัด (KPI)	ผลที่คาดว่าจะ ได้รับ	ที่มาของ โครงการ	หน่วยงาน รับผิดชอบ หลัก
				๒๕๖๖ (บาท)	๒๕๖๗ (บาท)	๒๕๖๘ (บาท)	๒๕๖๙ (บาท)	๒๕๗๐ (บาท)				
๕.	โครงการ ปรับปรุง เครื่องออกกำลังกาย หมู่ที่ ๑	เพื่อให้ ประชาชน เด็กและเยาวชน ได้ออกกำลังกาย	ปรับปรุงเครื่อง ออกกำลังกาย หมู่ที่ ๑ จำนวน ๒ จุด	๕๐,๐๐๐	๕๐,๐๐๐	๕๐,๐๐๐	๕๐,๐๐๐	๕๐,๐๐๐	จำนวน ประชาชนที่ ได้รับ ประโยชน์ จากการ ปรับปรุง เครื่องออก กำลังกาย หมู่ที่ ๑ จำนวน ๒ จุด	ประชาชน เด็กและ เยาวชนได้ ออกกำลังกาย เพื่อ สุขภาพที่ แข็งแรง	แผนพัฒนา หมู่บ้าน	กอง สาธารณสุข อบต.

ก. ยุทธศาสตร์จังหวัดที่ ๔ การยกระดับคุณภาพชีวิตของประชาชน

ข. ยุทธศาสตร์การพัฒนาของ อปท. ในเขตจังหวัดที่ ๗ การพัฒนาโครงสร้างพื้นฐานและระบบสาธารณูปโภคให้อยู่ในเกณฑ์ที่ดีได้มาตรฐาน

๖. ยุทธศาสตร์การพัฒนาโครงสร้างพื้นฐานและระบบสาธารณูปโภคให้อยู่ในเกณฑ์ที่ดีได้มาตรฐาน

ที่	โครงการ	วัตถุประสงค์	เป้าหมาย (ผลผลิตของ โครงการ)	งบประมาณ					ตัวชี้วัด (KPI)	ผลที่คาดว่าจะ ได้รับ	ที่มาของ โครงการ	หน่วยงาน รับผิดชอบ หลัก
				๒๕๖๖ (บาท)	๒๕๖๗ (บาท)	๒๕๖๘ (บาท)	๒๕๖๙ (บาท)	๒๕๗๐ (บาท)				
๑.	โครงการเจาะบ่อบาดาลพร้อมสมเวิร์ฟพลังงานแสงอาทิตย์ หมู่ที่ ๒	เพื่อให้ประชาชนมีน้ำอุปโภค-บริโภคอย่างเพียงพอ	เจาะบ่อบาดาลพร้อมสมเวิร์ฟพลังงานแสงอาทิตย์ หมู่ที่ ๒	๒๐๐,๐๐๐	๒๐๐,๐๐๐	๒๐๐,๐๐๐	๒๐๐,๐๐๐	๒๐๐,๐๐๐	จำนวนประชาชนที่ได้รับประโยชน์จากการเจาะบ่อบาดาลพร้อมสมเวิร์ฟพลังงานแสงอาทิตย์ หมู่ที่ ๒	ประชาชนมีน้ำอุปโภค-บริโภคอย่างเพียงพอ	แผนพัฒนาหมู่บ้าน	กองช่าง อบต.

ก. ยุทธศาสตร์จังหวัดที่ ๔ การยกระดับคุณภาพชีวิตของประชาชน

ข. ยุทธศาสตร์การพัฒนาของ อปท. ในเขตจังหวัดที่ ๗ การพัฒนาโครงสร้างพื้นฐานและระบบสาธารณูปโภคให้อยู่ในเกณฑ์ที่ดีได้มาตรฐาน

๖. ยุทธศาสตร์การพัฒนาโครงสร้างพื้นฐานและระบบสาธารณูปโภคให้อยู่ในเกณฑ์ที่ดีได้มาตรฐาน

ที่	โครงการ	วัตถุประสงค์	เป้าหมาย (ผลผลิตของโครงการ)	งบประมาณ					ตัวชี้วัด (KPI)	ผลที่คาดว่าจะ ได้รับ	ที่มาของ โครงการ	หน่วยงาน รับผิดชอบ หลัก
				๒๕๖๖ (บาท)	๒๕๖๗ (บาท)	๒๕๖๘ (บาท)	๒๕๖๙ (บาท)	๒๕๗๐ (บาท)				
๒.	โครงการติดตั้งไฟฟ้าสาธารณะ หมู่ที่ ๒	เพื่อให้ประชาชนเดินทางไปมาสะดวกมีแสงสว่างเพียงพอ	ติดตั้งไฟฟ้าสาธารณะ หมู่ที่ ๒	๑๐๐,๐๐๐	๑๐๐,๐๐๐	๑๐๐,๐๐๐	๑๐๐,๐๐๐	๑๐๐,๐๐๐	จำนวนประชาชนที่ได้รับประโยชน์จากการติดตั้งไฟฟ้าสาธารณะ หมู่ที่ ๒	การเดินทางได้ รับความสะดวก ลดการเกิด อุบัติเหตุในเวลา กลางคืน	แผนพัฒนา หมู่บ้าน	กองช่าง อบต.

ก.ยุทธศาสตร์จังหวัดที่ ๔ การยกระดับคุณภาพชีวิตของประชาชน

ข.ยุทธศาสตร์การพัฒนาของ อปท.ในเขตจังหวัดที่ ๓ การยกระดับคุณภาพชีวิต และความปลอดภัยในชีวิตและทรัพย์สิน

๓. ยุทธศาสตร์การยกระดับคุณภาพชีวิตและความปลอดภัยในชีวิตและทรัพย์สิน

ที่	โครงการ	วัตถุประสงค์	เป้าหมาย (ผลผลิตของโครงการ)	งบประมาณ					ตัวชี้วัด (KPI)	ผลที่คาดว่าจะ ได้รับ	ที่มาของ โครงการ	หน่วยงาน รับผิดชอบ หลัก
				๒๕๖๖ (บาท)	๒๕๖๗ (บาท)	๒๕๖๘ (บาท)	๒๕๖๙ (บาท)	๒๕๗๐ (บาท)				
๓.	โครงการติดตั้ง กล่องวงจรปิด หมู่ที่ ๒	เพื่อให้ ประชาชนมี ความปลอดภัย ในชีวิตและ ทรัพย์สิน	ติดตั้งกล่องวงจร ปิดหมู่ที่ ๒	๒๐๐,๐๐๐	๒๐๐,๐๐๐	๒๐๐,๐๐๐	๒๐๐,๐๐๐	๒๐๐,๐๐๐	จำนวน ประชาชนที่ ได้รับ ประโยชน์ จากการ ติดตั้งกล่อง วงจรปิดหมู่ ที่ ๒	ประชาชนมี ความปลอดภัย ในชีวิตและ ทรัพย์สิน	แผนพัฒนา หมู่บ้าน	กองช่าง อบต.

ก.ยุทธศาสตร์จังหวัดที่ ๔ การยกระดับคุณภาพชีวิตของประชาชน

ข.ยุทธศาสตร์การพัฒนาของ อปท.ในเขตจังหวัดที่ ๗ การพัฒนาโครงสร้างพื้นฐานและระบบสาธารณูปโภคให้อยู่ในเกณฑ์ที่ดีได้มาตรฐาน

๖. ยุทธศาสตร์การพัฒนาโครงสร้างพื้นฐานและระบบสาธารณูปโภคให้อยู่ในเกณฑ์ที่ดีได้มาตรฐาน

ที่	โครงการ	วัตถุประสงค์	เป้าหมาย (ผลผลิตของ โครงการ)	งบประมาณ					ตัวชี้วัด (KPI)	ผลที่คาดว่าจะ ได้รับ	ที่มาของ โครงการ	หน่วยงาน รับผิดชอบ หลัก
				๒๕๖๖ (บาท)	๒๕๖๗ (บาท)	๒๕๖๘ (บาท)	๒๕๖๙ (บาท)	๒๕๗๐ (บาท)				
๔.	โครงการปรับปรุงระบบประปาหมู่บ้าน หมู่ที่ ๒	เพื่อให้ประชาชนมีน้ำอุปโภค-บริโภคอย่างเพียงพอ	ปรับปรุงระบบประปาหมู่บ้าน หมู่ที่ ๒	๒๐๐,๐๐๐	๒๐๐,๐๐๐	๒๐๐,๐๐๐	๒๐๐,๐๐๐	๒๐๐,๐๐๐	จำนวนประชาชนที่ได้รับประโยชน์จากการปรับปรุงระบบประปาหมู่บ้าน หมู่ที่ ๒	ประชาชนมีน้ำอุปโภค-บริโภคอย่างเพียงพอ	แผนพัฒนาหมู่บ้าน	กองช่าง อบต.

ก. ยุทธศาสตร์จังหวัดที่ ๔ การยกระดับคุณภาพชีวิตของประชาชน

ข. ยุทธศาสตร์การพัฒนาของ อปท. ในเขตจังหวัดที่ ๗ การพัฒนาโครงสร้างพื้นฐานและระบบสาธารณสุขปโภคให้อยู่ในเกณฑ์ที่ดีได้มาตรฐาน

๖. ยุทธศาสตร์การพัฒนาโครงสร้างพื้นฐานและระบบสาธารณสุขปโภคให้อยู่ในเกณฑ์ที่ดีได้มาตรฐาน

ที่	โครงการ	วัตถุประสงค์	เป้าหมาย (ผลผลิตของโครงการ)	งบประมาณ					ตัวชี้วัด (KPI)	ผลที่คาดว่าจะ ได้รับ	ที่มาของ โครงการ	หน่วยงาน รับผิดชอบ หลัก
				๒๕๖๖ (บาท)	๒๕๖๗ (บาท)	๒๕๖๘ (บาท)	๒๕๖๙ (บาท)	๒๕๗๐ (บาท)				
๑.	โครงการขุด/ ลอกบึงหนอง พงษ์พร้อม ปรับภูมิทัศน์ หมู่ที่ ๓	เพื่อให้ ประชาชนมี น้ำใช้ การเกษตร อย่างเพียงพอ	ขุด/ลอกบึงหนองพงษ์ พร้อมปรับภูมิทัศน์ หมู่ ที่ ๓	๔๐,๕๐๐	๔๐,๕๐๐	๔๐,๕๐๐	๔๐,๕๐๐	๔๐,๕๐๐	จำนวนประชาชน การที่ได้ประโยชน์ จากการขุด/ลอก บึงหนองพงษ์ พร้อมปรับภูมิ ทัศน์ หมู่ที่ ๓	ประชาชนมี น้ำใช้ การเกษตร	แผนพัฒนา หมู่บ้าน	กองช่าง อบต.
๒.	โครงการขุด ลอก/ปรับปรุง พัฒนาแหล่ง น้ำเพื่อ การเกษตร หมู่ที่ ๓	เพื่อให้ ประชาชนมี น้ำใช้ การเกษตร อย่างเพียงพอ	ขุดลอก/ปรับปรุง พัฒนาแหล่งน้ำเพื่อ การเกษตร หมู่ที่ ๓	๑๒๖,๔๐๐	๑๒๖,๔๐๐	๑๒๖,๔๐๐	๑๒๖,๔๐๐	๑๒๖,๔๐๐	จำนวนประชาชน การที่ได้ประโยชน์ จากการขุดลอก/ ปรับปรุงพัฒนา แหล่งน้ำเพื่อ การเกษตร หมู่ที่ ๓	ประชาชนมี น้ำใช้ การเกษตร	แผนพัฒนา หมู่บ้าน	กองช่าง อบต.

ก. ยุทธศาสตร์จังหวัดที่ ๔ การยกระดับคุณภาพชีวิตของประชาชน

ข. ยุทธศาสตร์การพัฒนาของ อปท. ในเขตจังหวัดที่ ๗ การพัฒนาโครงสร้างพื้นฐานและระบบสาธารณูปโภคให้อยู่ในเกณฑ์ที่ดีได้มาตรฐาน

๖. ยุทธศาสตร์การพัฒนาโครงสร้างพื้นฐานและระบบสาธารณูปโภคให้อยู่ในเกณฑ์ที่ดีได้มาตรฐาน

โครงการ	วัตถุประสงค์	เป้าหมาย (ผลผลิตของ โครงการ)	งบประมาณ					ตัวชี้วัด (KPI)	ผลที่คาดว่าจะ ได้รับ	ที่มาของ โครงการ	หน่วยงาน รับผิดชอบ หลัก
			๒๕๖๖ (บาท)	๒๕๖๗ (บาท)	๒๕๖๘ (บาท)	๒๕๖๙ (บาท)	๒๕๗๐ (บาท)				
โครงการขยาย เขตท่อเมน ประปาหมู่บ้าน หมู่ที่ ๓	เพื่อให้ ประชาชนมีน้ำ อุปโภค- บริโภคอย่าง เพียงพอ	ขยายเขตท่อ เมนประปา หมู่บ้าน หมู่ที่ ๓	๕๓,๘๐๐	๕๓,๘๐๐	๕๓,๘๐๐	๕๓,๘๐๐	๕๓,๘๐๐	จำนวน ประชาชนที่ได้ รับประโยชน์ จากการขยาย เขตท่อเมน ประปาหมู่บ้าน หมู่ที่ ๓	ประชาชนมีน้ำ อุปโภค- บริโภคอย่าง เพียงพอ	แผนพัฒนา หมู่บ้าน	กองช่าง อบต.



ก. ยุทธศาสตร์จังหวัดที่ ๔ การยกระดับคุณภาพชีวิตของประชาชน

ข. ยุทธศาสตร์การพัฒนาของ อปท. ในเขตจังหวัดที่ ๗ การพัฒนาโครงสร้างพื้นฐานและระบบสาธารณูปโภคให้อยู่ในเกณฑ์ที่ดีได้มาตรฐาน

๖. ยุทธศาสตร์การพัฒนาโครงสร้างพื้นฐานและระบบสาธารณูปโภคให้อยู่ในเกณฑ์ที่ดีได้มาตรฐาน

โครงการ	วัตถุประสงค์	เป้าหมาย (ผลผลิตของ โครงการ)	งบประมาณ					ตัวชี้วัด (KPI)	ผลที่คาดว่าจะ ได้รับ	ที่มาของ โครงการ	หน่วยงาน รับผิดชอบ หลัก
			๒๕๖๖ (บาท)	๒๕๖๗ (บาท)	๒๕๖๘ (บาท)	๒๕๖๙ (บาท)	๒๕๗๐ (บาท)				
โครงการก่อสร้าง ถนนลาดยางต่อ จากถนนเดิม (หมู่ที่ ๕)	เพื่อให้ ประชาชนได้รับ ความสะดวก สบายในการ สัญจรไปมา	ก่อสร้าง ถนนลาดยาง ต่อจากถนน เดิม (หมู่ที่ ๕)	๒๕,๐๐๐	๒๕,๐๐๐	๒๕,๐๐๐	๒๕,๐๐๐	๒๕,๐๐๐	จำนวน ประชาชนที่ได้ รับประโยชน์ จากการ ก่อสร้าง ถนนลาดยาง ต่อจากถนน เดิม (หมู่ที่ ๕)	ประชาชน ได้รับ ความสะดวก สบายในการ สัญจรไปมา มากขึ้น	แผนพัฒนา หมู่บ้าน	กองช่าง อบต.

ก. ยุทธศาสตร์จังหวัดที่ ๔ การยกระดับคุณภาพชีวิตของประชาชน

ข. ยุทธศาสตร์การพัฒนาของ อบท. ในเขตจังหวัดที่ ๗ การพัฒนาโครงสร้างพื้นฐานและระบบสาธารณูปโภคให้อยู่ในเกณฑ์ที่ดีได้มาตรฐาน

๖. ยุทธศาสตร์การพัฒนาโครงสร้างพื้นฐานและระบบสาธารณูปโภคให้อยู่ในเกณฑ์ที่ดีได้มาตรฐาน

ที่	โครงการ	วัตถุประสงค์	เป้าหมาย (ผลผลิตของโครงการ)	งบประมาณ					ตัวชี้วัด (KPI)	ผลที่คาดว่าจะ ได้รับ	ที่มาของ โครงการ	หน่วยงาน รับผิดชอบ หลัก
				๒๕๖๖ (บาท)	๒๕๖๗ (บาท)	๒๕๖๘ (บาท)	๒๕๖๙ (บาท)	๒๕๗๐ (บาท)				
๒.	โครงการลอก คูส่งน้ำ หมู่ที่ ๕	เพื่อให้ ประชาชนมีน้ำ ใช้ในการเกษตร อย่างเพียงพอ	ลอกคูส่งน้ำ หมู่ที่ ๕	๗๐,๐๐๐	๗๐,๐๐๐	๗๐,๐๐๐	๗๐,๐๐๐	๗๐,๐๐๐	จำนวน ประชาชนที่ได้ รับประโยชน์ จากการลอกคู ส่งน้ำ หมู่ที่ ๕	ประชาชนมี น้ำใช้ในการ การเกษตร	แผนพัฒนา หมู่บ้าน	กองช่าง อบต.

ก. ยุทธศาสตร์จังหวัดที่ ๔ การยกระดับคุณภาพชีวิตของประชาชน

ข. ยุทธศาสตร์การพัฒนาของ อบท. ในเขตจังหวัดที่ ๗ การพัฒนาโครงสร้างพื้นฐานและระบบสาธารณูปโภคให้อยู่ในเกณฑ์ที่ดีได้มาตรฐาน

๖. ยุทธศาสตร์การพัฒนาโครงสร้างพื้นฐานและระบบสาธารณูปโภคให้อยู่ในเกณฑ์ที่ดีได้มาตรฐาน

ที่	โครงการ	วัตถุประสงค์	เป้าหมาย (ผลผลิตของ โครงการ)	งบประมาณ					ตัวชี้วัด (KPI)	ผลที่คาดว่าจะ ได้รับ	ที่มาของ โครงการ	หน่วยงาน รับผิดชอบ หลัก
				๒๕๖๖ (บาท)	๒๕๖๗ (บาท)	๒๕๖๘ (บาท)	๒๕๖๙ (บาท)	๒๕๗๐ (บาท)				
๓.	โครงการ ซ่อมแซม ถนน (หมู่ที่ ๕)	เพื่อให้ ประชาชน ได้รับความ สะดวก สบายในการ สัญจรไปมา	ซ่อมแซม ถนน (หมู่ที่ ๕)	๑,๐๐๐,๐๐๐	๑,๐๐๐,๐๐๐	๑,๐๐๐,๐๐๐	๑,๐๐๐,๐๐๐	๑,๐๐๐,๐๐๐	จำนวน ประชาชนที่ได้ รับประโยชน์ จากการ ซ่อมแซม ถนน (หมู่ที่ ๕)	ประชาชน ได้รับ ความสะดวก สบายในการ สัญจรไปมา มากขึ้น	แผนพัฒนา หมู่บ้าน	กองช่าง อบต.

ก. ยุทธศาสตร์จังหวัดที่ ๔ การยกระดับคุณภาพชีวิตของประชาชน

ข. ยุทธศาสตร์การพัฒนาของ อปท. ในเขตจังหวัดที่ ๗ การพัฒนาโครงสร้างพื้นฐานและระบบสาธารณสุขปโภคให้อยู่ในเกณฑ์ที่ดีได้มาตรฐาน

๖. ยุทธศาสตร์การพัฒนาโครงสร้างพื้นฐานและระบบสาธารณสุขปโภคให้อยู่ในเกณฑ์ที่ดีได้มาตรฐาน

โครงการ	วัตถุประสงค์	เป้าหมาย (ผลผลิตของ โครงการ)	งบประมาณ					ตัวชี้วัด (KPI)	ผลที่คาดว่าจะได้รับ	ที่มาของ โครงการ	หน่วยงาน รับผิดชอบ หลัก
			๒๕๖๖ (บาท)	๒๕๖๗ (บาท)	๒๕๖๘ (บาท)	๒๕๖๙ (บาท)	๒๕๗๐ (บาท)				
โครงการ ปรับปรุงและ ซ่อมแซมถนน รอบหมู่บ้าน (หมู่ที่ ๖)	เพื่อให้ ประชาชน ได้รับความ สะดวก สบายในการ สัญจรไปมา	ปรับปรุงและ ซ่อมแซมถนน รอบหมู่บ้าน (หมู่ที่ ๖)	๒๐๐,๐๐๐	๒๐๐,๐๐๐	๒๐๐,๐๐๐	๒๐๐,๐๐๐	๒๐๐,๐๐๐	จำนวน ประชาชนที่ได้ รับประโยชน์ จากการ ปรับปรุงและ ซ่อมแซมถนน รอบหมู่บ้าน (หมู่ที่ ๖)	ประชาชนได้รับ ความสะดวก สบายในการ สัญจรไปมา มากขึ้น	แผนพัฒนา หมู่บ้าน	กองช่าง อบต.

ก. ยุทธศาสตร์จังหวัดที่ ๔ การยกระดับคุณภาพชีวิตของประชาชน

ข. ยุทธศาสตร์การพัฒนาของ อปท. ในเขตจังหวัดที่ ๗ การพัฒนาโครงสร้างพื้นฐานและระบบสาธารณูปโภคให้อยู่ในเกณฑ์ที่ดีได้มาตรฐาน

๖. ยุทธศาสตร์การพัฒนาโครงสร้างพื้นฐานและระบบสาธารณูปโภคให้อยู่ในเกณฑ์ที่ดีได้มาตรฐาน

โครงการ	วัตถุประสงค์	เป้าหมาย (ผลผลิตของ โครงการ)	งบประมาณ					ตัวชี้วัด (KPI)	ผลที่คาดว่าจะ ได้รับ	ที่มาของ โครงการ	หน่วยงาน รับผิดชอบ หลัก
			๒๕๖๖ (บาท)	๒๕๖๗ (บาท)	๒๕๖๘ (บาท)	๒๕๖๙ (บาท)	๒๕๗๐ (บาท)				
โครงการฝังท่อ ระบายน้ำ ทั้ง พร้อมเท คอนกรีตและ ลอกท่อระบาย น้ำหมู่ที่ ๘	เพื่อให้ ประชาชนมี น้ำใช้ใน การเกษตร	ฝังท่อระบาย น้ำ ทั้ง พร้อมเท คอนกรีต และลอกท่อ ระบายน้ำ หมู่ที่ ๘	๒๐๐,๐๐๐	๒๐๐,๐๐๐	๒๐๐,๐๐๐	๒๐๐,๐๐๐	๒๐๐,๐๐๐	จำนวน ประชาชนที่ได้ รับประโยชน์ จากการฝังท่อ ระบายน้ำ ทั้ง พร้อมเท คอนกรีตและ ลอกท่อ ระบายน้ำหมู่ ที่ ๘	ประชาชน มีน้ำอุปโภค- บริโภคอย่าง เพียงพอ	แผนพัฒนา หมู่บ้าน	กองช่าง อบต.

ก. ยุทธศาสตร์จังหวัดที่ ๔ การยกระดับคุณภาพชีวิตของประชาชน

ข. ยุทธศาสตร์การพัฒนาของ อปท. ในเขตจังหวัดที่ ๗ การพัฒนาโครงสร้างพื้นฐานและระบบสาธารณูปโภคให้อยู่ในเกณฑ์ที่ดีได้มาตรฐาน

๖. ยุทธศาสตร์การพัฒนาโครงสร้างพื้นฐานและระบบสาธารณูปโภคให้อยู่ในเกณฑ์ที่ดีได้มาตรฐาน

โครงการ	วัตถุประสงค์	เป้าหมาย (ผลผลิตของ โครงการ)	งบประมาณ					ตัวชี้วัด (KPI)	ผลที่คาดว่าจะ ได้รับ	ที่มาของ โครงการ	หน่วยงาน รับผิดชอบ หลัก
			๒๕๖๖ (บาท)	๒๕๖๗ (บาท)	๒๕๖๘ (บาท)	๒๕๖๙ (บาท)	๒๕๗๐ (บาท)				
โครงการ ซ่อมแซมท่อ ระบายน้ำ หมู่ที่ ๘	เพื่อให้ ประชาชนมี น้ำใช้ใน การเกษตร	ซ่อมแซมท่อ ระบายน้ำ หมู่ที่ ๘	๕๐,๐๐๐	๕๐,๐๐๐	๕๐,๐๐๐	๕๐,๐๐๐	๕๐,๐๐๐	จำนวน ประชาชนที่ได้ รับประโยชน์ จากการ ซ่อมแซมท่อ ระบายน้ำ หมู่ที่ ๘	ประชาชน มีน้ำอุปโภค- บริโภคอย่าง เพียงพอ	แผนพัฒนา หมู่บ้าน	กองช่าง อบต.

ก. ยุทธศาสตร์จังหวัดที่ ๔ การยกระดับคุณภาพชีวิตของประชาชน

ข. ยุทธศาสตร์การพัฒนาของ อปท. ในเขตจังหวัดที่ ๗ การพัฒนาโครงสร้างพื้นฐานและระบบสาธารณสุขปโภคให้อยู่ในเกณฑ์ที่ดีได้มาตรฐาน

๖. ยุทธศาสตร์การพัฒนาโครงสร้างพื้นฐานและระบบสาธารณสุขปโภคให้อยู่ในเกณฑ์ที่ดีได้มาตรฐาน

โครงการ	วัตถุประสงค์	เป้าหมาย (ผลผลิตของ โครงการ)	งบประมาณ					ตัวชี้วัด (KPI)	ผลที่คาดว่าจะได้รับ	ที่มาของ โครงการ	หน่วยงาน รับผิดชอบ หลัก
			๒๕๖๖ (บาท)	๒๕๖๗ (บาท)	๒๕๖๘ (บาท)	๒๕๖๙ (บาท)	๒๕๗๐ (บาท)				
โครงการ ก่อสร้างถนน คอนกรีตเสริม เหล็ก หมู่ที่ ๘	เพื่อให้ ประชาชน ได้รับความ สะดวก สบายในการ สัญจรไปมา	ก่อสร้างถนน คอนกรีตเสริม เหล็ก หมู่ที่ ๘	๕๐,๐๐๐	๕๐,๐๐๐	๕๐,๐๐๐	๕๐,๐๐๐	๕๐,๐๐๐	จำนวน ประชาชนที่ได้ รับประโยชน์ จากการก่อสร้าง ถนนคอนกรีต เสริมเหล็ก หมู่ที่ ๘	ประชาชนได้รับ ความสะดวก สบายในการ สัญจรไปมา มากขึ้น	แผนพัฒนา หมู่บ้าน	กองช่าง อบต.

ก. ยุทธศาสตร์จังหวัดที่ ๔ การยกระดับคุณภาพชีวิตของประชาชน

ข. ยุทธศาสตร์การพัฒนาของ อปท. ในเขตจังหวัดที่ ๗ การพัฒนาโครงสร้างพื้นฐานและระบบสาธารณูปโภคให้อยู่ในเกณฑ์ที่ดีได้มาตรฐาน

๖. ยุทธศาสตร์การพัฒนาโครงสร้างพื้นฐานและระบบสาธารณูปโภคให้อยู่ในเกณฑ์ที่ดีได้มาตรฐาน

ที่	โครงการ	วัตถุประสงค์	เป้าหมาย (ผลผลิตของ โครงการ)	งบประมาณ					ตัวชี้วัด (KPI)	ผลที่คาดว่าจะ ได้รับ	ที่มาของ โครงการ	หน่วยงาน รับผิดชอบ หลัก
				๒๕๖๖ (บาท)	๒๕๖๗ (บาท)	๒๕๖๘ (บาท)	๒๕๖๙ (บาท)	๒๕๗๐ (บาท)				
๑.	โครงการติดตั้งไฟฟ้าแสงสว่างบริเวณทางเข้าหมู่บ้าน หมู่ที่ ๗	เพื่อให้ประชาชนเดินทางไปมาสะดวกมีแสงสว่างเพียงพอ	ติดตั้งไฟฟ้าแสงสว่างบริเวณทางเข้าหมู่บ้าน หมู่ที่ ๗	๑๐๐,๐๐๐	๑๐๐,๐๐๐	๑๐๐,๐๐๐	๑๐๐,๐๐๐	๑๐๐,๐๐๐	จำนวนประชาชนที่ได้รับประโยชน์จากการติดตั้งไฟฟ้าแสงสว่างบริเวณทางเข้าหมู่บ้าน หมู่ที่ ๗	การเดินทางได้รับความสะดวกลดการเกิดอุบัติเหตุในเวลากลางคืน	แผนพัฒนาหมู่บ้าน	กองช่าง อบต.



ก.ยุทธศาสตร์จังหวัดที่ ๔ การยกระดับคุณภาพชีวิตของประชาชน

ข.ยุทธศาสตร์การพัฒนาของ อบท.ในเขตจังหวัดที่ ๗ การพัฒนาโครงสร้างพื้นฐานและระบบสาธารณูปโภคให้อยู่ในเกณฑ์ที่ดีได้มาตรฐาน

๖. ยุทธศาสตร์การพัฒนาโครงสร้างพื้นฐานและระบบสาธารณูปโภคให้อยู่ในเกณฑ์ที่ดีได้มาตรฐาน

ที่	โครงการ	วัตถุประสงค์	เป้าหมาย (ผลผลิตของ โครงการ)	งบประมาณ					ตัวชี้วัด (KPI)	ผลที่คาดว่าจะ ได้รับ	ที่มาของ โครงการ	หน่วยงาน รับผิดชอบ หลัก
				๒๕๖๖ (บาท)	๒๕๖๗ (บาท)	๒๕๖๘ (บาท)	๒๕๖๙ (บาท)	๒๕๗๐ (บาท)				
๒.	โครงการผลิต น้ำประปา ภายใน หมู่บ้านด้วย พลังงาน แสงอาทิตย์ หมู่ที่ ๗	เพื่อให้ ประชาชนมีน้ำ อุปโภค- บริโภคอย่าง เพียงพอ	ผลิต น้ำประปา ภายใน หมู่บ้านด้วย พลังงาน แสงอาทิตย์ หมู่ที่ ๗	๒๐๐,๐๐๐	๒๐๐,๐๐๐	๒๐๐,๐๐๐	๒๐๐,๐๐๐	๒๐๐,๐๐๐	จำนวน ประชาชนที่ ได้รับประโยชน์ จากการผลิต น้ำประปา ภายใน หมู่บ้านด้วย พลังงาน แสงอาทิตย์ หมู่ที่ ๗	ประชาชนมีน้ำ อุปโภค-บริโภค อย่างเพียงพอ	แผนพัฒนา หมู่บ้าน	กองช่าง อบต.

ก. ยุทธศาสตร์จังหวัดที่ ๔ การยกระดับคุณภาพชีวิตของประชาชน

ข. ยุทธศาสตร์การพัฒนาของ อบท. ในเขตจังหวัดที่ ๗ การพัฒนาโครงสร้างพื้นฐานและระบบสาธารณูปโภคให้อยู่ในเกณฑ์ที่ดีได้มาตรฐาน

๖. ยุทธศาสตร์การพัฒนาโครงสร้างพื้นฐานและระบบสาธารณูปโภคให้อยู่ในเกณฑ์ที่ดีได้มาตรฐาน

ที่	โครงการ	วัตถุประสงค์	เป้าหมาย (ผลผลิตของ โครงการ)	งบประมาณ					ตัวชี้วัด (KPI)	ผลที่คาดว่าจะ ได้รับ	ที่มาของ โครงการ	หน่วยงาน รับผิดชอบ หลัก
				๒๕๖๖ (บาท)	๒๕๖๗ (บาท)	๒๕๖๘ (บาท)	๒๕๖๙ (บาท)	๒๕๗๐ (บาท)				
๓.	โครงการ ปรับปรุง ถนนลาดยาง ในหมู่บ้าน หมู่ที่ ๗	เพื่อให้ ประชาชน ได้รับความ สะดวก สบายในการ สัญจรไปมา	ปรับปรุง ถนนลาดยาง ในหมู่บ้าน หมู่ที่ ๗	๑,๐๐๐,๐๐๐	๑,๐๐๐,๐๐๐	๑,๐๐๐,๐๐๐	๑,๐๐๐,๐๐๐	๑,๐๐๐,๐๐๐	จำนวนประชาชน ที่ได้ รับประโยชน์จาก การปรับปรุง ถนนลาดยางใน หมู่บ้าน หมู่ที่ ๗	ประชาชน ได้รับ ความสะดวก สบายในการ สัญจรไปมา มากขึ้น	แผนพัฒนา หมู่บ้าน	กองช่าง อบต.

ก.ยุทธศาสตร์จังหวัดที่ ๔ การยกระดับคุณภาพชีวิตของประชาชน

ข.ยุทธศาสตร์การพัฒนาของ อปท.ในเขตจังหวัดที่ ๗ การพัฒนาโครงสร้างพื้นฐานและระบบสาธารณูปโภคให้อยู่ในเกณฑ์ที่ดีได้มาตรฐาน

๖. ยุทธศาสตร์การพัฒนาโครงสร้างพื้นฐานและระบบสาธารณูปโภคให้อยู่ในเกณฑ์ที่ดีได้มาตรฐาน

ที่	โครงการ	วัตถุประสงค์	เป้าหมาย (ผลผลิตของ โครงการ)	งบประมาณ					ตัวชี้วัด (KPI)	ผลที่คาดว่าจะ ได้รับ	ที่มาของ โครงการ	หน่วยงาน รับผิดชอบ หลัก
				๒๕๖๖ (บาท)	๒๕๖๗ (บาท)	๒๕๖๘ (บาท)	๒๕๖๙ (บาท)	๒๕๗๐ (บาท)				
๔.	โครงการ ก่อสร้างหอ กระจายข่าว หมู่ที่ ๗	เพื่อให้ ประชาชน ได้รับรู้ข้อมูล ข่าวสาร ต่างๆ	ก่อสร้างหอ กระจายข่าว หมู่ที่ ๗	๕๐,๐๐๐	๕๐,๐๐๐	๕๐,๐๐๐	๕๐,๐๐๐	๕๐,๐๐๐	จำนวนประชาชนที่ได้ รับประโยชน์จากการ ก่อสร้างหอกระจายข่าว หมู่ที่ ๗	ประชาชน ได้รับ ทราบข้อมูล ข่าวสารต่างๆ เพิ่มขึ้น	แผนพัฒนา หมู่บ้าน	กองช่าง อบต.

ก. ยุทธศาสตร์จังหวัดที่ ๔ การยกระดับคุณภาพชีวิตของประชาชน

ข. ยุทธศาสตร์การพัฒนาของ อปท. ในเขตจังหวัดที่ ๓ การยกระดับคุณภาพชีวิต และความปลอดภัยในชีวิตและทรัพย์สิน

๓. ยุทธศาสตร์การยกระดับคุณภาพชีวิตและความปลอดภัยในชีวิตและทรัพย์สิน

ที่	โครงการ	วัตถุประสงค์	เป้าหมาย (ผลผลิตของโครงการ)	งบประมาณ					ตัวชี้วัด (KPI)	ผลที่คาดว่าจะ ได้รับ	ที่มาของ โครงการ	หน่วยงาน รับผิดชอบ หลัก
				๒๕๖๖ (บาท)	๒๕๖๗ (บาท)	๒๕๖๘ (บาท)	๒๕๖๙ (บาท)	๒๕๗๐ (บาท)				
๕.	โครงการติดตั้ง กล่องวงจรปิด หมู่ที่ ๗	เพื่อให้ ประชาชนมี ความปลอดภัย ในชีวิตและ ทรัพย์สิน	ติดตั้งกล่องวงจร ปิด หมู่ที่ ๗	๒๐๐,๐๐๐	๒๐๐,๐๐๐	๒๐๐,๐๐๐	๒๐๐,๐๐๐	๒๐๐,๐๐๐	จำนวน ประชาชนที่ ได้รับ ประโยชน์ จากการ ติดตั้งกล่อง วงจรปิดหมู่ ที่ ๗	ประชาชนมี ความปลอดภัย ในชีวิตและ ทรัพย์สิน	แผนพัฒนา หมู่บ้าน	กองช่าง อบต.

ก.ยุทธศาสตร์จังหวัดที่ ๒ พัฒนาการท่องเที่ยวและการกีฬา เพื่อสร้างมูลค่าเพิ่มทางเศรษฐกิจ

ข.ยุทธศาสตร์การพัฒนาของอปท.ในเขตจังหวัดที่ ๒ การพัฒนาการท่องเที่ยวและการกีฬา เพื่อสร้างมูลค่าเพิ่มทางเศรษฐกิจ

๒. ยุทธศาสตร์ การพัฒนาการท่องเที่ยวและการกีฬา เพื่อสร้างมูลค่าเพิ่มทางเศรษฐกิจ

ก.ยุทธศาสตร์จังหวัดที่ ๔ การยกระดับคุณภาพชีวิตของประชาชน

ที่	โครงการ	วัตถุประสงค์	เป้าหมาย (ผลผลิตของโครงการ)	งบประมาณ					ตัวชี้วัด (KPI)	ผลที่คาดว่าจะ ได้รับ	ที่มาของ โครงการ	หน่วยงาน รับผิดชอบ หลัก
				๒๕๖๖ (บาท)	๒๕๖๗ (บาท)	๒๕๖๘ (บาท)	๒๕๖๙ (บาท)	๒๕๗๐ (บาท)				
๖.	โครงการ จัดซื้อเครื่อง ออกกำลังกาย หมู่ที่ ๗	เพื่อให้ ประชาชน เด็กและเยาวชน ได้ออกกำลังกาย	จัดซื้อเครื่องออก กำลังกาย หมู่ที่ ๗	๕๐,๐๐๐	๕๐,๐๐๐	๕๐,๐๐๐	๕๐,๐๐๐	๕๐,๐๐๐	จำนวน ประชาชนที่ ได้รับประโยชน์ จากการจัดซื้อ เครื่องออก กำลังกาย หมู่ที่ ๗	ประชาชน เด็กและ เยาวชนได้ ออกกำลัง กายเพื่อ สุขภาพที่ แข็งแรง	แผนพัฒนา หมู่บ้าน	กอง สาธารณสุข อบต.

ก. ยุทธศาสตร์จังหวัดที่ ๔ การยกระดับคุณภาพชีวิตของประชาชน

ข. ยุทธศาสตร์การพัฒนาของ อปท. ในเขตจังหวัดที่ ๗ การพัฒนาโครงสร้างพื้นฐานและระบบสาธารณูปโภคให้อยู่ในเกณฑ์ที่ดีได้มาตรฐาน

๖. ยุทธศาสตร์การพัฒนาโครงสร้างพื้นฐานและระบบสาธารณูปโภคให้อยู่ในเกณฑ์ที่ดีได้มาตรฐาน

ที่	โครงการ	วัตถุประสงค์	เป้าหมาย (ผลผลิตของ โครงการ)	งบประมาณ					ตัวชี้วัด (KPI)	ผลที่คาดว่าจะ ได้รับ	ที่มาของ โครงการ	หน่วยงาน รับผิดชอบ หลัก
				๒๕๖๖ (บาท)	๒๕๖๗ (บาท)	๒๕๖๘ (บาท)	๒๕๖๙ (บาท)	๒๕๗๐ (บาท)				
๗.	โครงการติดตั้งไฟฟ้าแสงสว่างจากรพ.สต. บางขวาง – บริเวณสะพานปูนหนองปลาแรด หมู่ที่ ๗	เพื่อให้ประชาชนเดินทางไปมาสะดวกมีแสงสว่างเพียงพอ	ติดตั้งไฟฟ้าแสงสว่างจากรพ.สต. บางขวาง – บริเวณสะพานปูนหนองปลาแรด หมู่ที่ ๗	๑๐๐,๐๐๐	๑๐๐,๐๐๐	๑๐๐,๐๐๐	๑๐๐,๐๐๐	๑๐๐,๐๐๐	จำนวนประชาชนที่ได้รับประโยชน์จากการติดตั้งไฟฟ้าแสงสว่างจากรพ.สต. บางขวาง – บริเวณสะพานปูนหนองปลาแรด หมู่ที่ ๗	การเดินทางได้ รับความสะดวกลดการเกิดอุบัติเหตุในเวลากลางคืน	แผนพัฒนาหมู่บ้าน	กองช่าง อบต.

ก. ยุทธศาสตร์จังหวัดที่ ๔ การยกระดับคุณภาพชีวิตของประชาชน

ข. ยุทธศาสตร์การพัฒนาของ อปท. ในเขตจังหวัดที่ ๗ การพัฒนาโครงสร้างพื้นฐานและระบบสาธารณูปโภคให้อยู่ในเกณฑ์ที่ดีได้มาตรฐาน

๖. ยุทธศาสตร์การพัฒนาโครงสร้างพื้นฐานและระบบสาธารณูปโภคให้อยู่ในเกณฑ์ที่ดีได้มาตรฐาน

ที่	โครงการ	วัตถุประสงค์	เป้าหมาย (ผลผลิตของ โครงการ)	งบประมาณ					ตัวชี้วัด (KPI)	ผลที่คาดว่าจะ ได้รับ	ที่มาของ โครงการ	หน่วยงาน รับผิดชอบ หลัก
				๒๕๖๖ (บาท)	๒๕๖๗ (บาท)	๒๕๖๘ (บาท)	๒๕๖๙ (บาท)	๒๕๗๐ (บาท)				
๘.	โครงการติดตั้งไฟฟ้าแสงสว่าง หมู่ที่ ๗ จากสะพานปูนหนองปลาแรต-บ้านนายทิม หมู่ที่ ๖	เพื่อให้ประชาชนเดินทางไปมาสะดวกมีแสงสว่างเพียงพอ	ติดตั้งไฟฟ้าแสงสว่าง หมู่ที่ ๗ จากสะพานปูนหนองปลาแรต-บ้านนายทิม หมู่ที่ ๖	๓๐๐,๐๐๐	๓๐๐,๐๐๐	๓๐๐,๐๐๐	๓๐๐,๐๐๐	๓๐๐,๐๐๐	จำนวนประชาชนที่ได้รับประโยชน์จากการติดตั้งไฟฟ้าแสงสว่าง หมู่ที่ ๗ จากสะพานปูนหนองปลาแรต-บ้านนายทิม หมู่ที่ ๖	การเดินทางได้รับความสะดวกลดการเกิดอุบัติเหตุในเวลากลางคืน	แผนพัฒนาหมู่บ้าน	กองช่าง อบต.

ก. ยุทธศาสตร์จังหวัดที่ ๔ การยกระดับคุณภาพชีวิตของประชาชน

ข. ยุทธศาสตร์การพัฒนาของ อบท. ในเขตจังหวัดที่ ๗ การพัฒนาโครงสร้างพื้นฐานและระบบสาธารณูปโภคให้อยู่ในเกณฑ์ที่ดีได้มาตรฐาน

๖. ยุทธศาสตร์การพัฒนาโครงสร้างพื้นฐานและระบบสาธารณูปโภคให้อยู่ในเกณฑ์ที่ดีได้มาตรฐาน

ที่	โครงการ	วัตถุประสงค์	เป้าหมาย (ผลผลิตของ โครงการ)	งบประมาณ					ตัวชี้วัด (KPI)	ผลที่คาดว่าจะ ได้รับ	ที่มาของ โครงการ	หน่วยงาน รับผิดชอบ หลัก
				๒๕๖๖ (บาท)	๒๕๖๗ (บาท)	๒๕๖๘ (บาท)	๒๕๖๙ (บาท)	๒๕๗๐(บาท)				
๙.	โครงการ ก่อสร้างถนน คอนกรีตเสริม เหล็ก หมู่ที่ ๗	เพื่อให้ ประชาชน ได้รับความ สะดวก สบายในการ สัญจรไปมา	ก่อสร้างถนน คอนกรีต เสริมเหล็ก หมู่ที่ ๗ จาก สะพานปูน หนองปลา แรต กว้าง ๔.๐๐ เมตร ยาว ประมาณ ๙๘๐ เมตร	๓,๐๐๐,๐๐๐	๓,๐๐๐,๐๐๐	๓,๐๐๐,๐๐๐	๓,๐๐๐,๐๐๐	๓,๐๐๐,๐๐๐	จำนวน ประชาชนที่ ได้รับประโยชน์ จากการก่อสร้าง ถนนคอนกรีต เสริมเหล็ก หมู่ที่ ๗ จากสะพาน ปูนหนองปลา แรต กว้าง ๔.๐๐ เมตร ยาวประมาณ ๙๘๐ เมตร	ประชาชน ได้รับ ความสะดวก สบายในการ สัญจรไปมา มากขึ้น	แผนพัฒนา หมู่บ้าน	กองช่าง อบต.
รวม	๒๘ โครงการ	-	-	๘,๕๖๕,๗๐ ๐	๘,๕๖๕,๗๐ ๐	๘,๕๖๕,๗๐ ๐	๘,๕๖๕,๗๐ ๐	๘,๕๖๕,๗๐๐	-	-	-	



## รายละเอียดโครงการพัฒนา

แผนพัฒนาท้องถิ่น (พ.ศ.๒๕๖๖ - ๒๕๗๐)

สำหรับ โครงการที่เกี่วข้องกับขององค์กรปกครองส่วนท้องถิ่นที่ใช้สำหรับการประสานแผนพัฒนาท้องถิ่น  
องค์การบริหารส่วนตำบลย่านยาว อำเภอสามชุก จังหวัดสุพรรณบุรี

ก. ยุทธศาสตร์จังหวัดที่๔ การยกระดับคุณภาพชีวิตของประชาชน

ข. ยุทธศาสตร์การพัฒนาขององค์กรปกครองส่วนท้องถิ่นในเขตจังหวัดที่ ๔ การยกระดับคุณภาพชีวิต และความปลอดภัยในชีวิตและทรัพย์สิน

๖. ยุทธศาสตร์ การพัฒนาโครงสร้างพื้นฐานและระบบสาธารณูปโภคให้อยู่ในสภาพที่ดีได้มาตรฐานสากล

๖.๑ แผนงาน อุตสาหกรรมและการโยธา

ที่	โครงการ	วัตถุประสงค์	เป้าหมาย (ผลผลิตของ โครงการ)	งบประมาณ					ตัวชี้วัด (KPI)	ผลที่คาดว่าจะได้รับ	หน่วยงาน รับผิดชอบ หลัก
				๒๕๖๖ (บาท)	๒๕๖๗ (บาท)	๒๕๖๘ (บาท)	๒๕๖๙ (บาท)	๒๕๗๐ (บาท)			
๑.	โครงการก่อสร้างถนนลาดยางติดหมูที่ ๕ ต.ย่านยาว อ.สามชุก ถึงหมูที่ ๘ ต.ย่านยาว อ.สามชุก กว้าง ๖.๐๐ เมตร ระยะทาง ๒,๒๐๐ เมตร	เพื่ออำนวยความสะดวกในการคมนาคมของประชาชน	๑ โครงการ	๒,๕๐๐,๐๐๐	๒,๕๐๐,๐๐๐	๒,๕๐๐,๐๐๐	๒,๕๐๐,๐๐๐	๒,๕๐๐,๐๐๐	จำนวนโครงการที่ดำเนินการ	ประชาชนมีเส้นทางเดินทางเพิ่มมากขึ้น เกิดความสะดวกสบาย และการคมนาคมขนส่งพืชผลทางการเกษตรสะดวกขึ้น	กองช่าง

## รายละเอียดโครงการพัฒนา

แผนพัฒนาท้องถิ่น (พ.ศ.๒๕๖๖ - ๒๕๗๐)

สำหรับ โครงการที่เกี่วข้องกับขององค์กรปกครองส่วนท้องถิ่นที่ใช้สำหรับการประสานแผนพัฒนาท้องถิ่น

องค์การบริหารส่วนตำบลย่านยาว อำเภอสามชุก จังหวัดสุพรรณบุรี

ก. ยุทธศาสตร์จังหวัดที่ ๔ การยกระดับคุณภาพชีวิตของประชาชน

ข. ยุทธศาสตร์การพัฒนาขององค์กรปกครองส่วนท้องถิ่นในเขตจังหวัดที่ ๔ การยกระดับคุณภาพชีวิต และความปลอดภัยในชีวิตและทรัพย์สิน

๖. ยุทธศาสตร์ การพัฒนาโครงสร้างพื้นฐานและระบบสาธารณูปโภคให้อยู่ในสภาพที่ดีได้มาตรฐานสากล

๖.๑ แผนงาน อุตสาหกรรมและการโยธา

ที่	โครงการ	วัตถุประสงค์	เป้าหมาย (ผลผลิตของ โครงการ)	งบประมาณ					ตัวชี้วัด (KPI)	ผลที่คาดว่าจะ ได้รับ	หน่วยงาน รับผิดชอบ หลัก
				๒๕๖๖ (บาท)	๒๕๖๗ (บาท)	๒๕๖๘ (บาท)	๒๕๖๙ (บาท)	๒๕๗๐ (บาท)			
๒.	โครงการก่อสร้าง ถนนลาดยางติด หมู่ที่ ๔ ต.วังน้ำซับ อ.ศรีประจันต์ ถึงหมู่ ที่ ๒,๓ ต.ย่านยาว อ.สามชุก ถนนกว้าง ๖.๐๐ เมตร ระยะทาง ๗๐๐ เมตร	เพื่ออำนวยความสะดวก ในการ คมนาคมของ ประชาชน ๒ ตำบลและ ตำบลอื่นๆ	๑ โครงการ	๑,๕๐๐,๐๐๐	๑,๕๐๐,๐๐๐	๑,๕๐๐,๐๐๐	๑,๕๐๐,๐๐๐	๑,๕๐๐,๐๐๐	จำนวน โครงการที่ ดำเนินการ	ประชาชนทั้ง ๒ ตำบลมีเส้นทาง เดินทางเพิ่ม มากขึ้นการ คมนาคมและ ขนส่งพืชผล ทางการเกษตร สะดวกขึ้น	กองช่าง

รายละเอียดโครงการพัฒนา  
แผนพัฒนาท้องถิ่น (พ.ศ.๒๕๖๖ - ๒๕๗๐)  
สำหรับ โครงการที่เกี่วข้องกับขององค์กรปกครองส่วนท้องถิ่นที่ใช้สำหรับการประสานแผนพัฒนาท้องถิ่น  
องค์การบริหารส่วนตำบลย่านยาว อำเภอสามชุก จังหวัดสุพรรณบุรี

ก. ยุทธศาสตร์จังหวัดที่ ๔ การยกระดับคุณภาพชีวิตของประชาชน

ข. ยุทธศาสตร์การพัฒนาขององค์กรปกครองส่วนท้องถิ่นในเขตจังหวัดที่ ๔ การยกระดับคุณภาพชีวิต และความปลอดภัยในชีวิตและทรัพย์สิน

๖. ยุทธศาสตร์ การพัฒนาโครงสร้างพื้นฐานและระบบสาธารณูปโภคให้อยู่ในสภาพที่ดีได้มาตรฐานสากล

๖.๑ แผนงาน อุตสาหกรรมและการโยธา

ที่	โครงการ	วัตถุประสงค์	เป้าหมาย (ผลผลิตของ โครงการ)	งบประมาณ					ตัวชี้วัด (KPI)	ผลที่คาดว่าจะได้รับ	หน่วยงาน รับผิดชอบหลัก
				๒๕๖๖ (บาท)	๒๕๖๗ (บาท)	๒๕๖๘ (บาท)	๒๕๖๙ (บาท)	๒๕๗๐ (บาท)			
๓.	โครงการก่อสร้าง ถนนลาดยาง หมู่ที่ ๖ ต.ย่านยาว อ.สามชุก ถึงหมู่ที่ ๘ ต.วังลึก อ.สามชุก ถนนกว้าง ๖.๐๐ เมตร ระยะทาง ๑,๐๐๐ เมตร	เพื่ออำนวยความสะดวกใน การคมนาคม ของประชาชน ๒ ตำบลและ ตำบลอื่นๆ	๑ โครงการ	๓,๖๐๐,๐๐๐	๓,๖๐๐,๐๐๐	๓,๖๐๐,๐๐๐	๓,๖๐๐,๐๐๐	๓,๖๐๐,๐๐๐	จำนวน โครงการที่ ดำเนินการ	ประชาชนทั้ง ๒ ตำบลมี เส้นทาง เดินทางเพิ่ม มากขึ้นการ คมนาคมและ ขนส่งพืชผล ทางการ เกษตรสะดวก ขึ้น	กองช่าง

รายละเอียดโครงการพัฒนา  
แผนพัฒนาท้องถิ่น (พ.ศ.๒๕๖๖ - ๒๕๗๐)  
สำหรับ โครงการที่เกินศักยภาพขององค์กรปกครองส่วนท้องถิ่นที่ใช้สำหรับการประสานแผนพัฒนาท้องถิ่น  
องค์การบริหารส่วนตำบลย่านยาว อำเภอสามชุก จังหวัดสุพรรณบุรี

- ก. ยุทธศาสตร์จังหวัดที่ ๔ การยกระดับคุณภาพชีวิตของประชาชน
- ข. ยุทธศาสตร์การพัฒนาขององค์กรปกครองส่วนท้องถิ่นในเขตจังหวัดที่ ๔ การยกระดับคุณภาพชีวิต และความปลอดภัยในชีวิตและทรัพย์สิน
๖. ยุทธศาสตร์ การพัฒนาโครงสร้างพื้นฐานและระบบสาธารณูปโภคให้อยู่ในสภาพที่ดีได้มาตรฐานสากล
- ๖.๑ แผนงาน อุตสาหกรรมและการโยธา

ที่	โครงการ	วัตถุประสงค์	เป้าหมาย (ผลผลิตของ โครงการ)	งบประมาณ					ตัวชี้วัด (KPI)	ผลที่คาดว่าจะ ได้รับ	หน่วยงาน รับผิดชอบ หลัก
				๒๕๖๖ (บาท)	๒๕๖๗ (บาท)	๒๕๖๘ (บาท)	๒๕๖๙ (บาท)	๒๕๗๐ (บาท)			
๔.	โครงการก่อสร้าง ถนนลาดยาง หมู่ที่ ๘ ต.ย่านยาว อ.สามชุก ถึงหมู่ที่ ๕ ต.ย่านยาว อ.สามชุก ไปทาง เขตตำบลวังหว่า อ. ศรีประจันต์ กว้าง ๖.๐๐ เมตร ระยะทาง ๑,๐๐๐ เมตร	เพื่ออำนวยความสะดวก ในการ คมนาคมของ ประชาชน ๒ ตำบลและ ตำบลอื่นๆ	๑ โครงการ	๓,๖๐๐,๐๐๐	๓,๖๐๐,๐๐๐	๓,๖๐๐,๐๐๐	๓,๖๐๐,๐๐๐	๓,๖๐๐,๐๐๐	จำนวน โครงการที่ ดำเนินการ	ประชาชนทั้ง ๒ ตำบล มีเส้นทางเดินทางเพิ่ม มากขึ้นการคมนาคม และขนส่งพืชผล ทางการเกษตร สะดวกขึ้น	กองช่าง

## รายละเอียดโครงการพัฒนา

แผนพัฒนาท้องถิ่น (พ.ศ.๒๕๖๖ - ๒๕๗๐)

สำหรับ โครงการที่เกี่วข้องกับขององค์กรปกครองส่วนท้องถิ่นที่ใช้สำหรับการประสานแผนพัฒนาท้องถิ่น  
องค์การบริหารส่วนตำบลย่านยาว อำเภอสามชุก จังหวัดสุพรรณบุรี

ก. ยุทธศาสตร์จังหวัดที่๔ การยกระดับคุณภาพชีวิตของประชาชน

ข. ยุทธศาสตร์การพัฒนาขององค์กรปกครองส่วนท้องถิ่นในเขตจังหวัดที่๔ การยกระดับคุณภาพชีวิต และความปลอดภัยในชีวิตและทรัพย์สิน

๖. ยุทธศาสตร์ การพัฒนาโครงสร้างพื้นฐานและระบบสาธารณูปโภคให้อยู่ในสภาพที่ดีได้มาตรฐานสากล

๖.๑ แผนงานอุตสาหกรรมและการโยธา

ที่	โครงการ	วัตถุประสงค์	เป้าหมาย (ผลผลิตของ โครงการ)	งบประมาณ					ตัวชี้วัด (KPI)	ผลที่คาดว่าจะ ได้รับ	หน่วยงาน รับผิดชอบ หลัก
				๒๕๖๖ (บาท)	๒๕๖๗ (บาท)	๒๕๖๘ (บาท)	๒๕๖๙ (บาท)	๒๕๗๐ (บาท)			
๕.	โครงการก่อสร้าง ถนนลาดยาง แอสฟัลติกคอนกรีต หมู่ที่ ๒,๓,๗ ตำบล ย่านยาว ฝัวจราจร กว้าง ๕.๐๐ เมตร ระยะทางยาว ๖๔๐ เมตร หรือมีพื้นที่ฝัวจราจร ไม่น้อยกว่า ๓,๒๐๐ ตร.ม.	เพื่อให้ ประชาชน ได้รับความ สะดวกสบาย ในการสัญจร ไปมา	โครงการ ก่อสร้าง ถนนลาดยาง แอสฟัลติก คอนกรีต หมู่ที่๒,๓,๗ ตำบลย่านยาว	๑,๓๗๘,๑๐๐	๑,๓๗๘,๑๐๐	๑,๓๗๘,๑๐๐	๑,๓๗๘,๑๐๐	๑,๓๗๘,๑๐๐	จำนวน โครงการที่ ดำเนินการ	ประชาชน ได้รับความ สะดวกสบาย ในการสัญจร ไปมา	กองช่าง

รายละเอียดโครงการพัฒนา  
แผนพัฒนาท้องถิ่น (พ.ศ.๒๕๖๖ - ๒๕๗๐)  
สำหรับ โครงการที่เกินศักยภาพขององค์กรปกครองส่วนท้องถิ่นที่ใช้สำหรับการประสานแผนพัฒนาท้องถิ่น  
องค์การบริหารส่วนตำบลย่านยาว อำเภอสามชุก จังหวัดสุพรรณบุรี

- ก. ยุทธศาสตร์จังหวัดที่๔ การยกระดับคุณภาพชีวิตของประชาชน
- ข. ยุทธศาสตร์การพัฒนาขององค์กรปกครองส่วนท้องถิ่นในเขตจังหวัดที่๔ การยกระดับคุณภาพชีวิต และความปลอดภัยในชีวิตและทรัพย์สิน
๖. ยุทธศาสตร์ การพัฒนาโครงสร้างพื้นฐานและระบบสาธารณูปโภคให้อยู่ในสภาพที่ดีได้มาตรฐานสากล
- ๖.๑ แผนงานอุตสาหกรรมและการโยธา

ที่	โครงการ	วัตถุประสงค์	เป้าหมาย (ผลผลิตของ โครงการ)	งบประมาณ					ตัวชี้วัด (KPI)	ผลที่คาดว่าจะ ได้รับ	หน่วยงาน รับผิดชอบ หลัก
				๒๕๖๖ (บาท)	๒๕๖๗ (บาท)	๒๕๖๘ (บาท)	๒๕๖๙ (บาท)	๒๕๗๐ (บาท)			
๖.	โครงการก่อสร้าง ถนนลาดยางแอสฟัลต์ ติกคอนกรีต หมู่ที่ ๑,๖ ตำบลย่านยาว ผิวจราจร กว้าง ๔.๐๐ เมตร ระยะทางยาว๒,๐๐๐ เมตร หรือมีพื้นที่ผิว จราจรไม่น้อยกว่า ๘,๐๐๐ ตร.ม.	เพื่อให้ ประชาชน ได้รับความ สะดวกสบาย ในการสัญจร ไปมา	โครงการ ก่อสร้าง ถนนลาดยาง แอสฟัลต์ติก คอนกรีต หมู่ที่ ๑,๖ ตำบลย่าน ยาว	๓,๔๔๕,๓๐๐	๓,๔๔๕,๓๐๐	๓,๔๔๕,๓๐๐	๓,๔๔๕,๓๐๐	๓,๔๔๕,๓๐๐	จำนวน โครงการที่ ดำเนินการ	ประชาชน ได้รับความ สะดวกสบายใน การสัญจรไปมา	กองช่าง
รวม	๖ โครงการ	-	-	๑๖,๐๒๓,๔๐๐	๑๖,๐๒๓,๔๐๐	๑๖,๐๒๓,๔๐๐	๑๖,๐๒๓,๔๐๐	๑๖,๐๒๓,๔๐๐	-	-	-

## บัญชีครุภัณฑ์

แผนพัฒนาท้องถิ่น (พ.ศ. ๒๕๖๖ – ๒๕๗๐)

องค์การบริหารส่วนตำบลย่านยาว อำเภอสามชุก จังหวัดสุพรรณบุรี

ที่	แผนงาน	หมวด	ประเภท	เป้าหมาย (ผลผลิตของครุภัณฑ์)	งบประมาณ					หน่วยงาน รับผิดชอบหลัก
					๒๕๖๖ (บาท)	๒๕๖๗ (บาท)	๒๕๖๘ (บาท)	๒๕๖๙ (บาท)	๒๕๗๐ (บาท)	
๑.	แผนงาน บริหารงานทั่วไป	ค่าวัสดุ	วัสดุสำนักงาน	๑. วัสดุคงทน ๒. วัสดุสิ้นเปลือง	๑๖๐,๐๐๐	๑๖๐,๐๐๐	๑๖๐,๐๐๐	๑๖๐,๐๐๐	๑๖๐,๐๐๐	สำนักปลัด/กอง คลัง
			วัสดุไฟฟ้าและวิทยุ	๑. วัสดุคงทน ๒. วัสดุสิ้นเปลือง	๒๐,๐๐๐	๒๐,๐๐๐	๒๐,๐๐๐	๒๐,๐๐๐	๒๐,๐๐๐	สำนักปลัด
			วัสดุงานบ้านงานครัว	๑. วัสดุคงทน ๒. วัสดุสิ้นเปลือง ๓. วัสดุอุปกรณ์ ประกอบและอะไหล่	๓๐,๐๐๐	๓๐,๐๐๐	๓๐,๐๐๐	๓๐,๐๐๐	๓๐,๐๐๐	สำนักปลัด
			วัสดุยานพาหนะ และขนส่ง	๑. วัสดุคงทน ๒. วัสดุสิ้นเปลือง	๕๐,๐๐๐	๕๐,๐๐๐	๕๐,๐๐๐	๕๐,๐๐๐	๕๐,๐๐๐	สำนักปลัด
				๑. วัสดุคงทน ๒. วัสดุสิ้นเปลือง ๓. วัสดุอุปกรณ์						

















๖๕๒

แบบ ผ.๐๓

บัญชีครุภัณฑ์

แผนพัฒนาท้องถิ่น (พ.ศ. ๒๕๖๖ – ๒๕๗๐)

องค์การบริหารส่วนตำบลย่านยาว อำเภอสามชุก จังหวัดสุพรรณบุรี

ที่	แผนงาน	หมวด	ประเภท	เป้าหมาย (ผลผลิตของครุภัณฑ์)	งบประมาณ					หน่วยงาน รับผิดชอบ หลัก
					๒๕๖๖ (บาท)	๒๕๖๗ (บาท)	๒๕๖๘ (บาท)	๒๕๖๙ (บาท)	๒๕๗๐ (บาท)	
๓.	แผนงาน สาธารณสุข	ค่าวัสดุ	วัสดุเชื้อเพลิงและ หล่อลื่น	๑. วัสดุสิ้นเปลือง	๑๒๐,๐๐๐	๑๒๐,๐๐๐	๑๒๐,๐๐๐	๑๒๐,๐๐๐	๑๒๐,๐๐๐	กอง สาธารณสุข
			วัสดุการเกษตร	๑. วัสดุคงทน ๒. วัสดุสิ้นเปลือง	๕๐,๐๐๐	๕๐,๐๐๐	๕๐,๐๐๐	๕๐,๐๐๐	๕๐,๐๐๐	กอง สาธารณสุข

๖๕  
๓  
แบบ  
ผ.  
๐๓  
บ  
ญ  
ชี  
ค  
ร  
ภ  
ณ  
ฑ  
์  
แ  
ผ  
น

พัฒนาท้องถิ่น (พ.ศ. ๒๕๖๖ – ๒๕๗๐)

องค์การบริหารส่วนตำบลย่านยาว อำเภอสามชุก จังหวัดสุพรรณบุรี

ที่	แผนงาน	หมวด	ประเภท	เป้าหมาย (ผลผลิตของครุภัณฑ์)	งบประมาณ					หน่วยงาน รับผิดชอบหลัก
					๒๕๖๖ (บาท)	๒๕๖๗ (บาท)	๒๕๖๘ (บาท)	๒๕๖๙ (บาท)	๒๕๗๐ (บาท)	
๓.	แผนงาน สาธารณสุข	ค่าวัสดุ	วัสดุ วิทยาศาสตร์ หรือการแพทย์ ต่างๆ	๑. วัสดุคงทน ๒. วัสดุสิ้นเปลือง	๕๐,๐๐๐	๕๐,๐๐๐	๕๐,๐๐๐	๕๐,๐๐๐	๕๐,๐๐๐	กองสาธารณสุข
		ค่าครุภัณฑ์ (ค่าครุภัณฑ์ ที่ดินและ สิ่งก่อสร้าง)	ครุภัณฑ์ การเกษตร	๑. การจัดซื้อเครื่องพ่นสารเคมี ชนิดแบตเตอรี่ แบบ สะพายหลัง ขนาด ๑๖ ลิตร จำนวน ๒ เครื่อง	๖,๐๐๐	-	-	-	-	กองสาธารณสุข

๖๕๔  
แบบ ผ.  
๐๓  
บัญชี  
ครุภัณฑ์  
พัฒนา  
ท้องถิ่น  
(พ.  
ศ.  
๒๕  
๖๖  
-  
๒๕  
๗๐)  
องค์

การบริหารส่วนตำบลย่านยาว อำเภอสามชุก จังหวัดสุพรรณบุรี

ที่	แผนงาน	หมวด	ประเภท	เป้าหมาย (ผลผลิตของครุภัณฑ์)	งบประมาณ					หน่วยงาน รับผิดชอบหลัก
					๒๕๖๖	๒๕๖๗	๒๕๖๘	๒๕๖๙	๒๕๗๐	







๑.	แผนงาน บริหารงานทั่วไป	ค่าครุภัณฑ์ (ค่า ครุภัณฑ์ ที่ดินและ สิ่งก่อสร้าง)	ครุภัณฑ์ สำนักงาน	๔. การจัดซื้อโทรทัศน์ แอลอีดี (LED TV)	๑๐,๐๐๐	๑๐,๐๐๐	๑๐,๐๐๐	๑๐,๐๐๐	๑๐,๐๐๐	สำนักปลัด
				๕. การจัดซื้อเครื่องดูดฝุ่น	๑๕,๐๐๐	๑๕,๐๐๐	๑๕,๐๐๐	๑๕,๐๐๐	๑๕,๐๐๐	สำนักปลัด
				๖. จัดซื้อโต๊ะพับสีขาว	๑๕,๐๐๐	๑๕,๐๐๐	๑๕,๐๐๐	๑๕,๐๐๐	๑๕,๐๐๐	สำนักปลัด

๖๕๗

แบบ ผ.๐๓

บัญชีครุภัณฑ์

แผนพัฒนาท้องถิ่น (พ.ศ. ๒๕๖๖ - ๒๕๗๐)

องค์การบริหารส่วนตำบลย่านยาว อำเภอสามชุก จังหวัดสุพรรณบุรี

ที่	แผนงาน	หมวด	ประเภท	เป้าหมาย (ผลผลิตของครุภัณฑ์)	งบประมาณ					หน่วยงาน รับผิดชอบ หลัก
					๒๕๖๖ (บาท)	๒๕๖๗ (บาท)	๒๕๖๘ (บาท)	๒๕๖๙ (บาท)	๒๕๗๐ (บาท)	

๑.	แผนงาน บริหารงานทั่วไป	ค่าครุภัณฑ์ (ค่าครุภัณฑ์ ที่ดินและ สิ่งก่อสร้าง)	ครุภัณฑ์ สำนักงาน	๗. การจัดซื้อเก้าอี้ พลาสติก	๑๐๐,๐๐๐	๑๐๐,๐๐๐	๑๐๐,๐๐๐	๑๐๐,๐๐๐	๑๐๐,๐๐๐	สำนักปลัด
				๘. การจัดซื้อเก้าอี้ ทำงาน	๑๕,๐๐๐	๑๕,๐๐๐	๑๕,๐๐๐	๑๕,๐๐๐	๑๕,๐๐๐	สำนักปลัด
				ครุภัณฑ์ ยานพาหนะ และขนส่ง	๑. การจัดซื้อรถยนต์ (ดีเซล)แบบบรรทุกน้ำ ขนาด ๖ ตัน ๖ ล้อ ปริมาตรกระบอกสูบไม่ ต่ำกว่า ๖,๐๐๐ ซีซี หรือ กำลังเครื่องยนต์สูงสุดไม่ ต่ำกว่า ๑๗๐ กิโลวัตต์ จำนวน ๑ คัน	๒,๖๓๓,๐๐๐	-	-	-	-

๖๕๘

บัญชีครุภัณฑ์

แบบ ผ.๐๓

แผนพัฒนาท้องถิ่น (พ.ศ. ๒๕๖๖ - ๒๕๗๐)

องค์การบริหารส่วนตำบลย่านยาว อำเภอสามชุก จังหวัดสุพรรณบุรี

ที่	แผนงาน	หมวด	ประเภท	เป้าหมาย (ผลผลิตของครุภัณฑ์)	งบประมาณ					หน่วยงาน รับผิดชอบหลัก
					๒๕๖๖ (บาท)	๒๕๖๗ (บาท)	๒๕๖๘ (บาท)	๒๕๖๙ (บาท)	๒๕๗๐ (บาท)	











## บัญชีครุภัณฑ์

แบบ ผ.๐๓

แผนพัฒนาท้องถิ่น (พ.ศ. ๒๕๖๖ - ๒๕๗๐)

องค์การบริหารส่วนตำบลย่านยาว อำเภอสามชุก จังหวัดสุพรรณบุรี

ที่	แผนงาน	หมวด	ประเภท	เป้าหมาย (ผลผลิตของ ครุภัณฑ์)	งบประมาณ					หน่วยงาน รับผิดชอบ หลัก
					๒๕๖๖ (บาท)	๒๕๖๗ (บาท)	๒๕๖๘ (บาท)	๒๕๖๙ (บาท)	๒๕๗๐ (บาท)	
๒.	แผนงาน เคหะและ ชุมชน	ค่าครุภัณฑ์ (ค่าครุภัณฑ์ ที่ดินและ สิ่งก่อสร้าง)	ครุภัณฑ์ ก่อสร้าง	๑. โครงการจัดซื้อ แบบหล่อเหลี่ยม (หล่อลูกปูน)	๒๐,๐๐๐	๒๐,๐๐๐	๒๐,๐๐๐	๒๐,๐๐๐	๒๐,๐๐๐	กองช่าง/ กองคลัง
			ครุภัณฑ์ สำรวจ	๑.โครงการจัดซื้อ เทปวัดระยะ	๒๐,๐๐๐	๒๐,๐๐๐	๒๐,๐๐๐	๒๐,๐๐๐	๒๐,๐๐๐	กองช่าง/ กองคลัง
				๒.โครงการจัดซื้อ ล้อวัดระยะ	๒๐,๐๐๐	๒๐,๐๐๐	๒๐,๐๐๐	๒๐,๐๐๐	๒๐,๐๐๐	กองช่าง/ กองคลัง
รวม					๗,๔๙๕,๔๐๐	๔,๘๑๒,๐๐๐	๔,๘๑๒,๐๐๐	๔,๘๑๒,๐๐๐	๔,๘๑๒,๐๐๐	

## ส่วนที่ ๔

## การติดตามและประเมินผล

## ๔.๑ การติดตามและประเมินผลยุทธศาสตร์

- ◆ แนวทางการพิจารณาการติดตามและประเมินผลยุทธศาสตร์เพื่อความสอดคล้องแผนพัฒนาท้องถิ่น ประกอบด้วย

๑.๑ ข้อมูลสภาพทั่วไปและข้อมูลพื้นฐานขององค์กรปกครองส่วนท้องถิ่น ๒๐ คะแนน

๑.๒ การวิเคราะห์สถานการณ์และศักยภาพ ๒๐ คะแนน

๑.๓ ยุทธศาสตร์ ๖๐ คะแนน ประกอบด้วย

(๑) ยุทธศาสตร์ขององค์กรปกครองส่วนท้องถิ่น ๑๐ คะแนน

(๒) ยุทธศาสตร์ขององค์กรปกครองส่วนท้องถิ่นในเขตจังหวัด ๑๐ คะแนน

(๓) ยุทธศาสตร์จังหวัด ๑๐ คะแนน

(๔) วิสัยทัศน์ ๕ คะแนน

(๕) กลยุทธ์ ๕ คะแนน

(๖) เป้าประสงค์ของแต่ละประเด็นกลยุทธ์ ๕ คะแนน

(๗) จุดยืนทางยุทธศาสตร์ ๕ คะแนน

(๘) แผนงาน ๕ คะแนน

(๙) ความเชื่อมโยงของยุทธศาสตร์ในภาพรวม ๕ คะแนน

คะแนนรวม ๑๐๐ คะแนน เกณฑ์ที่ควรได้เพื่อให้เกิดความสอดคล้องและขับเคลื่อนการ

พัฒนาท้องถิ่นขององค์กรปกครองส่วนท้องถิ่น ไม่ควรน้อยกว่าร้อยละ ๘๐ (๘๐ คะแนน)

- ◆ แนวทางการพิจารณาการติดตามและประเมินผลยุทธศาสตร์เพื่อความสอดคล้องแผนพัฒนาท้องถิ่นขององค์กรปกครองส่วนท้องถิ่น

ประเด็นการพิจารณา	คะแนน
๑. ข้อมูลสภาพทั่วไปและข้อมูลพื้นฐานขององค์กรปกครองส่วนท้องถิ่น	๒๐
๒. การวิเคราะห์สถานการณ์และศักยภาพ	๑๕
๓. ยุทธศาสตร์ ประกอบด้วย	๖๕
๓.๑ ยุทธศาสตร์ขององค์กรปกครองส่วนท้องถิ่น	(๑๐)
๓.๒ ยุทธศาสตร์ขององค์กรปกครองส่วนท้องถิ่นในเขตจังหวัด	(๑๐)
๓.๓ ยุทธศาสตร์จังหวัด	(๑๐)
๓.๔ วิสัยทัศน์	(๕)
๓.๕ กลยุทธ์	(๕)
๓.๖ เป้าประสงค์ของแต่ละประเด็นกลยุทธ์	(๕)
๓.๗ จุดยืนทางยุทธศาสตร์	(๕)
๓.๘ แผนงาน	(๕)
๓.๙ ความเชื่อมโยงของยุทธศาสตร์ในภาพรวม	(๕)
<b>รวมคะแนน</b>	<b>๑๐๐</b>

◆ แนวทางเบื้องต้นในการให้คะแนนแนวทางการพิจารณาการติดตามและประเมินผลยุทธศาสตร์ เพื่อความสอดคล้องแผนพัฒนาท้องถิ่นขององค์กรปกครองส่วนท้องถิ่น

ประเด็นการพิจารณา	รายละเอียดหลักเกณฑ์	คะแนนเต็ม	คะแนนที่ได้
๑. ข้อมูลสภาพทั่วไปและข้อมูลพื้นฐานขององค์กรปกครองส่วนท้องถิ่น	ควรประกอบด้วยข้อมูลดังนี้ (๑) ข้อมูลเกี่ยวกับด้านกายภาพ เช่น ที่ตั้งของหมู่บ้าน/ชุมชน/ตำบล ลักษณะลักษณะภูมิประเทศ ลักษณะภูมิอากาศ ลักษณะของดิน ลักษณะของแหล่งน้ำ ลักษณะของไม้/ป่าไม้ ฯลฯ ด้านการเมือง/การปกครอง เช่น เขตการปกครอง การเลือกตั้ง ฯลฯ	๒๐ (๓)	(๒)
	(๒) ข้อมูลเกี่ยวกับด้านการเมือง/การปกครอง เช่น เขตการปกครอง การเลือกตั้ง ฯลฯ ประชากร เช่น ข้อมูลเกี่ยวกับจำนวนประชากร และช่วงอายุและจำนวนประชากร ฯลฯ	(๒)	(๒)
	(๓) ข้อมูลเกี่ยวกับสภาพทางสังคม เช่น การศึกษา สาธารณสุข อาชญากรรม ยาเสพติด การสังคมสงเคราะห์ ฯลฯ	(๒)	(๒)
	(๔) ข้อมูลเกี่ยวกับระบบบริการพื้นฐาน เช่น การคมนาคมขนส่ง การไฟฟ้า การประปา โทรศัพท์ ฯลฯ	(๒)	(๒)
	(๕) ข้อมูลเกี่ยวกับระบบเศรษฐกิจ เช่น การเกษตร การประมง การปศุสัตว์ การบริการ การท่องเที่ยว อุตสาหกรรม การพาณิชย์/กลุ่มอาชีพ แรงงาน ฯลฯ และเศรษฐกิจพอเพียงท้องถิ่น (ด้านการเกษตรและแหล่งน้ำ)	(๒)	(๒)
	(๖) ข้อมูลเกี่ยวกับศาสนา ประเพณี วัฒนธรรม เช่น การนับถือศาสนา ประเพณีและงานประจำปี ภูมิปัญญาท้องถิ่น ภาษาถิ่น สินค้าพื้นเมือง และของที่ระลึก ฯลฯ และอื่นๆ	(๒)	(๒)
	(๗) ข้อมูลเกี่ยวกับทรัพยากรธรรมชาติ เช่น น้ำ ป่าไม้ ภูเขา คุณภาพของทรัพยากรธรรมชาติ ฯลฯ	(๒)	(๒)
	(๘) การสำรวจและจัดเก็บข้อมูลเพื่อการจัดทำแผนพัฒนาท้องถิ่นหรือการใช้ข้อมูล จปฐ.	(๒)	(๒)
	(๙) การประชุมประชาคมท้องถิ่น รูปแบบ วิธีการ และการดำเนินการประชุมประชาคมท้องถิ่น โดยใช้กระบวนการร่วมคิด ร่วมทำ ร่วมตัดสินใจ ร่วมตรวจสอบ ร่วมรับประโยชน์ ร่วมแก้ปัญหา ปรีกษาหารือ แลกเปลี่ยนเรียนรู้ เพื่อแก้ปัญหาสำหรับการพัฒนาท้องถิ่นตามอำนาจหน้าที่ขององค์กรปกครองส่วนท้องถิ่น	(๓)	(๒)
๒. การวิเคราะห์สภาวะการณ์และศักยภาพ	ควรประกอบด้วยข้อมูลดังนี้ (๑) การวิเคราะห์ที่ครอบคลุมความเชื่อมโยง ความสอดคล้องยุทธศาสตร์จังหวัด ยุทธศาสตร์การพัฒนาขององค์กรปกครองส่วนท้องถิ่นในเขตจังหวัด ยุทธศาสตร์ขององค์กรปกครองส่วนท้องถิ่น นโยบายของผู้บริหารท้องถิ่น รวมถึงความเชื่อมโยงแผนยุทธศาสตร์ชาติ ๒๐ ปี แผนพัฒนาเศรษฐกิจและสังคมแห่งชาติ และ Thailand ๔.๐	๒๐ (๕)	(๔)
	(๒) การวิเคราะห์การใช้ผังเมืองรวมหรือผังเมืองเฉพาะและการบังคับใช้ผลของการบังคับใช้ สภาพการณ์ที่เกิดขึ้นต่อการพัฒนาท้องถิ่น	(๓)	(๓)

ประเด็นการพิจารณา	รายละเอียดหลักเกณฑ์	คะแนนเต็ม	คะแนนที่ได้
๒. การวิเคราะห์ สภาพการณ์และศักยภาพ (ต่อ)	(๓) การวิเคราะห์ทางสังคม เช่น ด้านแรงงาน การศึกษา สาธารณสุข ความยากจน อาชญากรรม ปัญหายาเสพติด เทคโนโลยี จารีต ประเพณี วัฒนธรรม ภูมิปัญญาท้องถิ่น เป็นต้น	(๓)	(๓)
	(๔) การวิเคราะห์ทางเศรษฐกิจ ข้อมูลด้านรายได้ครัวเรือน การส่งเสริม อาชีพ กลุ่มอาชีพ กลุ่มทางสังคม การพัฒนาอาชีพและกลุ่มต่างๆ สภาพ ทางเศรษฐกิจและความเป็นอยู่ทั่วไป เป็นต้น	(๓)	(๒)
	(๕) การวิเคราะห์สิ่งแวดล้อม พื้นที่สีเขียว ธรรมชาติต่างๆ ทาง ภูมิศาสตร์ กระบวนการหรือสิ่งที่เกิดขึ้น การประดิษฐ์ที่มีผลต่อ สิ่งแวดล้อมและการพัฒนา	(๓)	(๓)
	(๖) ผลการวิเคราะห์ศักยภาพเพื่อประเมินสถานภาพการพัฒนาใน ปัจจุบันและโอกาสการพัฒนาในอนาคตของท้องถิ่น ด้วยเทคนิค SWOT Analysis ที่อาจส่งผลต่อการดำเนินงานได้แก่ S-Strength (จุดแข็ง)W- Weakness (จุดอ่อน) O-Opportunity (โอกาส) และT-Threat (อุปสรรค)	(๓)	(๓)
๓. ยุทธศาสตร์	ควรประกอบด้วยข้อมูลดังนี้	๖๐ (๑๐)	(๗)
	๓.๑ ยุทธศาสตร์ของ องค์กรปกครองส่วน ท้องถิ่น		
	สอดคล้องกับสภาพสังคม เศรษฐกิจ สิ่งแวดล้อมของท้องถิ่น ประเด็น ปัญหาการพัฒนาและแนวทางการพัฒนาที่สอดคล้องกับยุทธศาสตร์ของ องค์กรปกครองส่วนท้องถิ่น และเชื่อมโยงหลักปรัชญา แผนยุทธศาสตร์ชาติ ๒๐ ปี แผนพัฒนาเศรษฐกิจและสังคมแห่งชาติ และ Thailand ๔.๐		
๓.๒ ยุทธศาสตร์ของ องค์กรปกครองส่วน ท้องถิ่นในเขตจังหวัด	สอดคล้องและเชื่อมโยงกับสภาพสังคม เศรษฐกิจ สิ่งแวดล้อมของ ท้องถิ่น และยุทธศาสตร์จังหวัด และเชื่อมโยงหลักปรัชญา แผนยุทธศาสตร์ชาติ ๒๐ ปี แผนพัฒนาเศรษฐกิจและสังคมแห่งชาติ และ Thailand ๔.๐	(๑๐)	(๗)
๓.๓ ยุทธศาสตร์จังหวัด	สอดคล้องกับยุทธศาสตร์พัฒนากลุ่มจังหวัด ยุทธศาสตร์พัฒนาภาค แผนพัฒนาเศรษฐกิจและสังคมแห่งชาติ แผนการบริหารราชการ แผ่นดิน นโยบาย/ยุทธศาสตร์ คสช. และนโยบายรัฐบาล หลัก ปรัชญา แผนยุทธศาสตร์ชาติ ๒๐ ปี และ Thailand ๔.๐	(๑๐)	(๘)

ประเด็นการพิจารณา	รายละเอียดหลักเกณฑ์	คะแนน เต็ม	คะแนน ที่ได้
๓. ยุทธศาสตร์ (ต่อ) ๓.๔ วิสัยทัศน์	วิสัยทัศน์ ซึ่งมีลักษณะแสดงสถานภาพที่องค์กรปกครองส่วนท้องถิ่นต้องการจะเป็น หรือบรรลุถึงอนาคตอย่างชัดเจน สอดคล้องกับโอกาสและศักยภาพที่เป็น ลักษณะเฉพาะขององค์กรปกครองส่วนท้องถิ่น และสัมพันธ์กับโครงการพัฒนา ท้องถิ่น	(๕)	(๔)
๓.๕ กลยุทธ์	แสดงให้เห็นช่องทาง วิธีการ ภารกิจหรือสิ่งที่ต้องทำตามอำนาจหน้าที่ขององค์กร ปกครองส่วนท้องถิ่นที่จะนำไปสู่การบรรลุวิสัยทัศน์ หรือแสดงให้เห็นถึงความชัดเจน ในสิ่งที่จะดำเนินการให้บรรลุวิสัยทัศน์นั้น	(๕)	(๔)
๓.๖ เป้าประสงค์ของ แต่ละประเด็นกลยุทธ์	เป้าประสงค์ของแต่ละประเด็นกลยุทธ์มีความสอดคล้องและสนับสนุนต่อกกลยุทธ์ที่จะ เกิดขึ้น มุ่งหมายสิ่งหนึ่งสิ่งใดที่ชัดเจน	(๕)	(๔)
๓.๗ จุดยืนทาง ยุทธศาสตร์ (Positioning)	ความมุ่งมั่นอันแน่วแน่ในการวางแผนพัฒนาท้องถิ่น เพื่อให้บรรลุวิสัยทัศน์ขององค์กร ปกครองส่วนท้องถิ่น ซึ่งเกิดจากศักยภาพของพื้นที่จริง ที่จะนำไปสู่ผลสำเร็จทาง ยุทธศาสตร์	(๕)	(๔)
๓.๘ แผนงาน	แผนงานหรือจุดมุ่งหมายเพื่อการพัฒนาในอนาคต กำหนดจุดมุ่งหมายในเรื่องใดเรื่อง หนึ่งหรือแผนงานที่เกิดจากเป้าประสงค์ ตัวชี้วัด ค่าเป้าหมาย กลยุทธ์ จุดยืนทางยุทธศาสตร์และยุทธศาสตร์ขององค์กรปกครองส่วนท้องถิ่นที่มีความชัดเจน นำไปสู่การจัดทำโครงการพัฒนาท้องถิ่นในแผนพัฒนาท้องถิ่นสี่ปี โดยระบุแผนงานและ ความเชื่อมโยงดังกล่าว	(๕)	(๔)
๓.๙ ความเชื่อมโยง ของยุทธศาสตร์ใน ภาพรวม	ความเชื่อมโยงองค์รวมที่นำไปสู่การพัฒนาท้องถิ่นที่เกิดผลผลิต/โครงการจากแผน ยุทธศาสตร์ชาติ ๒๐ ปี แผนพัฒนาเศรษฐกิจและสังคมแห่งชาติ ฉบับที่ ๑๒ Thailand ๔.๐ แผนพัฒนาภาค/แผนพัฒนากลุ่มจังหวัด/แผนพัฒนาจังหวัด ยุทธศาสตร์การพัฒนาขององค์กรปกครองส่วนท้องถิ่นในเขตจังหวัดและยุทธศาสตร์ ขององค์กรปกครองส่วนท้องถิ่น	(๕)	(๔)
<b>รวมคะแนน</b>		<b>๑๐๐</b>	<b>๘๒</b>

#### ๔.๒ การติดตามและประเมินผลโครงการ

- ◆ แนวทางการพิจารณาการติดตามและประเมินผลโครงการเพื่อความสอดคล้องแผนพัฒนาท้องถิ่น

## ประกอบด้วย

๑. การสรุปสถานการณ์การพัฒนา ๑๐ คะแนน
๒. การประเมินผลการนำแผนพัฒนาท้องถิ่นไปปฏิบัติในเชิงปริมาณ ๑๐ คะแนน
๓. การประเมินผลการนำแผนพัฒนาท้องถิ่นไปปฏิบัติในเชิงคุณภาพ ๑๐ คะแนน
๔. แผนงานและยุทธศาสตร์การพัฒนา ๑๐ คะแนน
๕. โครงการพัฒนา ๖๐ คะแนน ประกอบด้วย
  - (๑) ความชัดเจนของชื่อโครงการ ๕ คะแนน
  - (๒) กำหนดวัตถุประสงค์สอดคล้องกับโครงการ ๕ คะแนน
  - (๓) เป้าหมาย (ผลผลิตของโครงการ) มีความชัดเจนนำไปสู่การตั้งงบประมาณได้ถูกต้อง ๕ คะแนน
  - (๔) โครงการมีความสอดคล้องกับแผนยุทธศาสตร์ชาติ ๒๐ ปี ๕ คะแนน
  - (๕) เป้าหมาย (ผลผลิตของโครงการ) มีความสอดคล้องกับแผนพัฒนาเศรษฐกิจและสังคมแห่งชาติ ฉบับที่ ๑๒ ๕ คะแนน
  - (๖) โครงการมีความสอดคล้องกับ Thailand ๔.๐ ๕ คะแนน
  - (๗) โครงการสอดคล้องกับยุทธศาสตร์จังหวัด ๕ คะแนน
  - (๘) โครงการแก้ไขปัญหาความยากจนหรือการเสริมสร้างให้ประเทศชาติมั่นคง มั่งคั่ง ยั่งยืน ภายใต้อำเภอประชารัฐ ๕ คะแนน
  - (๙) งบประมาณ มีความสอดคล้องกับเป้าหมาย (ผลผลิตของโครงการ) ๕ คะแนน
  - (๑๐) มีการประมาณการราคาถูกต้องตามหลักวิธีการงบประมาณ ๕ คะแนน
  - (๑๑) มีการกำหนดตัวชี้วัด (KPI) และสอดคล้องกับวัตถุประสงค์และผลที่คาดว่าจะได้รับ ๕ คะแนน
  - (๑๒) ผลที่คาดว่าจะได้รับ สอดคล้องกับวัตถุประสงค์ ๕ คะแนน

คะแนนรวม ๑๐๐ คะแนน เกณฑ์ที่ควรได้เพื่อให้เกิดความสอดคล้องและขับเคลื่อนการพัฒนาท้องถิ่นขององค์กรปกครองส่วนท้องถิ่น ไม่ควรน้อยกว่าร้อยละ ๘๐ (๘๐ คะแนน)

◆ แนวทางการพิจารณาการติดตามและประเมินผลโครงการเพื่อความสอดคล้องแผนพัฒนา  
ท้องถิ่นขององค์กรปกครองส่วนท้องถิ่น

ประเด็นการพิจารณา	คะแนน
๑. การสรุปสถานการณ์การพัฒนา	๑๐
๒. การประเมินผลการนำแผนพัฒนาท้องถิ่นไปปฏิบัติในเชิงปริมาณ	๑๐
๓. การประเมินผลการนำแผนพัฒนาท้องถิ่นไปปฏิบัติในเชิงคุณภาพ	๑๐
๔. แผนงานและยุทธศาสตร์การพัฒนา	๑๐
๕. โครงการพัฒนา ประกอบด้วย	๖๐
๕.๑ ความชัดเจนของชื่อโครงการ	๕
๕.๒ กำหนดวัตถุประสงค์สอดคล้องกับโครงการ	๕
๕.๓ เป้าหมาย (ผลผลิตของโครงการ) มีความชัดเจนนำไปสู่การตั้งงบประมาณได้ถูกต้อง	๕
๕.๔ โครงการมีความสอดคล้องกับแผนยุทธศาสตร์ชาติ ๒๐ ปี	๕
๕.๕ เป้าหมาย (ผลผลิตของโครงการ) มีความสอดคล้องกับแผนพัฒนาเศรษฐกิจและสังคม แห่งชาติ	๕
๕.๖ โครงการมีความสอดคล้องกับ Thailand ๔.๐	๕
๕.๗ โครงการสอดคล้องกับยุทธศาสตร์จังหวัด	๕
๕.๘ โครงการแก้ไขปัญหาความยากจนหรือการเสริมสร้างให้ประเทศชาติมั่นคง มั่งคั่ง ยั่งยืน ภายใต้หลักปรัชญา	๕
๕.๙ งบประมาณ มีความสอดคล้องกับเป้าหมาย (ผลผลิตของโครงการ)	๕
๕.๑๐ มีการประมาณการราคาถูกต้องตามหลักวิธีการงบประมาณ	๕
๕.๑๑ มีการกำหนดตัวชี้วัด (KPI) และสอดคล้องกับวัตถุประสงค์และผลที่คาดว่าจะได้รับ	๕
๕.๑๒ ผลที่คาดว่าจะได้รับ สอดคล้องกับวัตถุประสงค์	๕
<b>รวมคะแนน</b>	<b>๑๐๐</b>

◆ แนวทางเบื้องต้นในการให้คะแนนแนวทางการพิจารณาการติดตามและประเมินผล  
โครงการเพื่อความสอดคล้องแผนพัฒนาท้องถิ่นขององค์กรปกครองส่วนท้องถิ่น

ประเด็นการพิจารณา	รายละเอียดหลักเกณฑ์	คะแนนเต็ม	คะแนนที่ได้
๑. การสรุปสถานการณ์การพัฒนา	เป็นการวิเคราะห์กรอบการจัดทำยุทธศาสตร์ขององค์กรปกครองส่วนท้องถิ่น (ใช้การวิเคราะห์ SWOT Analysis/Demand (Demand Analysis)/Global Demand และ Trend ปัจจัยและสถานการณ์การเปลี่ยนแปลงที่มีผลต่อการพัฒนา อย่างน้อยต้องประกอบด้วย การวิเคราะห์ศักยภาพด้านเศรษฐกิจ, ด้านสังคม, ด้านทรัพยากรธรรมชาติและสิ่งแวดล้อม)	๑๐	๘
๒. การประเมินผลการนำแผนพัฒนาท้องถิ่นไปปฏิบัติในเชิงปริมาณ	๑) การควบคุมที่มีการใช้ตัวเลขต่างๆ เพื่อนำมาใช้วัดผลในเชิงปริมาณ เช่น การวัดจำนวนโครงการ กิจกรรม งานต่างๆ ก็คือผลผลิตนั่นเองว่า เป็นไปตามที่ตั้งเป้าหมายเอาไว้หรือไม่จำนวนที่ดำเนินการจริงตามที่ได้กำหนดไว้เท่าไร จำนวนที่ไม่สามารถดำเนินการได้มีจำนวนเท่าไร สามารถอธิบายได้ตามหลักประสิทธิภาพ (Efficiency) ของการพัฒนาท้องถิ่นตามอำนาจหน้าที่ที่ได้กำหนดไว้ ๒) วิเคราะห์ผลกระทบ/สิ่งที่กระทบ (Impact) โครงการที่ดำเนินการในเชิงปริมาณ (Quantitative)	๑๐	๘
๓. การประเมินผลการนำแผนพัฒนาท้องถิ่นไปปฏิบัติในเชิงคุณภาพ	๑) การประเมินประสิทธิผลของแผนพัฒนาในเชิงคุณภาพคือการนำเอาเทคนิคต่างๆ มาใช้เพื่อวัดว่าการกิจ โครงการ กิจกรรม งานต่างๆ ที่ดำเนินการในพื้นที่นั้นๆ ตรงต่อความต้องการของประชาชนหรือไม่และเป็นไปตามอำนาจหน้าที่หรือไม่ ประชาชนพึงพอใจหรือไม่ สิ่งของ วัสดุ ครุภัณฑ์ การดำเนินการต่างๆ มีสภาพหรือลักษณะถูกต้อง คงทน ถาวร สามารถใช้การได้ตามวัตถุประสงค์หรือไม่ ซึ่งเป็นไปตามหลักประสิทธิผล (Effectiveness) ผลการปฏิบัติราชการที่บรรลุวัตถุประสงค์และเป้าหมายของแผนการปฏิบัติราชการตามที่ได้รับงบประมาณมา ดำเนินการ รวมถึงสามารถเทียบเคียงกับส่วนราชการหรือหน่วยงาน ๒) วิเคราะห์ผลกระทบ/สิ่งที่กระทบ (Impact) โครงการที่ดำเนินการในเชิงคุณภาพ (Qualitative)	๑๐	๘
๔. แผนงานและยุทธศาสตร์การพัฒนา	๑) วิเคราะห์แผนงาน งาน ที่เกิดจากด้านต่างๆ มีความสอดคล้องกับยุทธศาสตร์ขององค์กรปกครองส่วนท้องถิ่นในมิติต่างๆ จนนำไปสู่การจัดทำโครงการพัฒนาท้องถิ่นโดยใช้ SWOT Analysis/Demand (Demand Analysis)/Global Demand/Trend หรือหลักการบูรณาการ (Integration) กับองค์กรปกครองส่วนท้องถิ่นที่มีพื้นที่ติดต่อกัน ๒) วิเคราะห์แผนงาน งาน ที่เกิดจากด้านต่างๆ ที่สอดคล้องกับการแก้ไขปัญหาความยากจน หลักประกันรัฐ และหลักปรัชญาเศรษฐกิจพอเพียง และโดยเฉพาะเศรษฐกิจพอเพียงท้องถิ่น (ด้านการเกษตรและแหล่งน้ำ) (Local Sufficiency Economy Plan : LSEP)	๑๐	๘

๖๗๐

ประเด็นการพิจารณา	รายละเอียดหลักเกณฑ์	คะแนนเต็ม	คะแนนที่ได้
๕. โครงการพัฒนา	ควรประกอบด้วยข้อมูลดังนี้	๖๐	
๕.๑ ความชัดเจนของชื่อ	เป็นโครงการที่มีวัตถุประสงค์สนองต่อแผนยุทธศาสตร์การพัฒนาของ	(๕)	(๔)



โครงการ	องค์กรปกครองส่วนท้องถิ่นและดำเนินการเพื่อให้การพัฒนาบรรลุตามวิสัยทัศน์ขององค์กรปกครองส่วนท้องถิ่นที่กำหนดไว้ ชื่อโครงการมีความชัดเจน มุ่งไปเรื่องใดเรื่องหนึ่ง อ่านแล้วเข้าใจได้ว่าจะพัฒนาอะไรในอนาคต		
๕.๒ กำหนดวัตถุประสงค์สอดคล้องกับโครงการ	มีวัตถุประสงค์ชัดเจน (clear objective) โครงการต้องกำหนดวัตถุประสงค์สอดคล้องกับความเป็นมาของโครงการ สอดคล้องกับหลักการและเหตุผล วิธีการดำเนินงานต้องสอดคล้องกับวัตถุประสงค์ มีความเป็นไปได้ชัดเจน มีลักษณะเฉพาะเจาะจง	(๕)	(๔)
๕.๓ เป้าหมาย (ผลผลิต) ของโครงการ มีความชัดเจนนำไปสู่การตั้งงบประมาณได้ถูกต้อง	สภาพที่อยากให้เกิดขึ้นในอนาคตเป็นทิศทางที่ต้องไปให้ถึงเป้าหมายต้องชัดเจน สามารถระบุจำนวนเท่าไร กลุ่มเป้าหมายคืออะไร มีผลผลิตอย่างไร กลุ่มเป้าหมาย พื้นที่ดำเนินงาน และระยะเวลาดำเนินงาน อธิบายให้ชัดเจนว่าโครงการนี้จะทำที่ไหน เริ่มต้นในช่วงเวลาใดและจบลงเมื่อไร ใครคือกลุ่มเป้าหมายของโครงการ หากกลุ่มเป้าหมายมีหลายกลุ่ม ให้ออกชัดเจนไปว่าใครคือกลุ่มเป้าหมายหลัก ใครคือกลุ่มเป้าหมายรอง	(๕)	(๔)
๕.๔ โครงการมีความสอดคล้องกับแผนยุทธศาสตร์ ๒๐ ปี	โครงการสอดคล้องกับ (๑) ความมั่นคง (๒) การสร้างความสามารถในการแข่งขัน (๓) การพัฒนาและเสริมสร้างศักยภาพคน (๔) การสร้างโอกาสความเสมอภาคและเท่าเทียมกันทางสังคม (๕) การสร้างการเติบโตบนคุณภาพชีวิตที่เป็นมิตรต่อสิ่งแวดล้อม (๖) การปรับสมดุลและพัฒนาระบบการบริหารจัดการภาครัฐ เพื่อให้เกิดความมั่นคง มั่งคั่ง ยั่งยืน	(๕)	(๔)
๕.๕ เป้าหมาย (ผลผลิต) ของโครงการ มีความสอดคล้องกับแผนพัฒนาเศรษฐกิจและสังคมแห่งชาติ	โครงการมีความสอดคล้องกับแผนพัฒนาเศรษฐกิจและสังคมแห่งชาติ ฉบับที่ ๑๒ โดย (๑) ยึดหลักปรัชญาของเศรษฐกิจพอเพียง (๒) ยึดคนเป็นศูนย์กลางการพัฒนา (๓) ยึดวิสัยทัศน์ภายใต้ยุทธศาสตร์ชาติ ๒๐ ปี (๔) ยึดเป้าหมายอนาคตประเทศไทย ๒๕๗๙ (๕) ยึดหลักการนำไปสู่การปฏิบัติให้เกิดผลสัมฤทธิ์อย่างจริงจังใน ๕ ปีที่ต่อยอดไปสู่ผลสัมฤทธิ์ที่เป็นเป้าหมายระยะยาว ภายใต้แนวทางการพัฒนา (๑) การยกระดับศักยภาพการแข่งขันและการหลุดพ้นกับดักรายได้ปานกลางสู่รายได้สูง (๒) การพัฒนาศักยภาพคนตามช่วงวัยและการปฏิรูประบบเพื่อสร้างสังคมสูงวัยอย่างมีคุณภาพ (๓) การลดความเหลื่อมล้ำทางสังคม (๔) การรองรับการเชื่อมโยงภูมิภาคและความเป็นเมือง (๕) การสร้างความเจริญเติบโตทางเศรษฐกิจและสังคมอย่างเป็นมิตรกับสิ่งแวดล้อม (๖) การบริหารราชการแผ่นดินที่มีประสิทธิภาพ	(๕)	(๔)
๕.๖ โครงการมีความสอดคล้องกับ Thailand ๔.๐	โครงการมีลักษณะหรือสอดคล้องกับการปรับเปลี่ยนโครงสร้างเศรษฐกิจไปสู่ Value-Based Economy หรือเศรษฐกิจที่ขับเคลื่อนด้วยนวัตกรรม ทำน้อย ได้มาก เช่น (๑) เปลี่ยนจากการผลิตสินค้า โภคภัณฑ์ ไปสู่สินค้าเชิงนวัตกรรม (๒) เปลี่ยนจากการขับเคลื่อนประเทศด้วยภาคอุตสาหกรรม ไปสู่การขับเคลื่อนด้วยเทคโนโลยี ความคิดสร้างสรรค์ และนวัตกรรม (๓) เปลี่ยนจากการเน้นภาคการผลิตสินค้า ไปสู่การเน้นภาคบริการมากขึ้น รวมถึงโครงการที่เติมเต็มด้วยวิทยาการ ความคิดสร้างสรรค์ นวัตกรรม วิทยาศาสตร์ เทคโนโลยี และการวิจัยและพัฒนา แล้วต่อยอดความได้เปรียบเชิงเปรียบเทียบ เช่น ด้านเกษตร เทคโนโลยีชีวภาพ สาธารณสุข วัฒนธรรม ฯลฯ	(๕)	(๔)

ประเด็นการพิจารณา	รายละเอียดหลักเกณฑ์	คะแนนเต็ม	คะแนนที่ได้
๕. โครงการพัฒนา (ต่อ) ๕.๗ โครงการสอดคล้องกับยุทธศาสตร์จังหวัด	โครงการพัฒนาท้องถิ่นมีความสอดคล้องกับห้วงระยะเวลาของแผนพัฒนาจังหวัดที่ได้กำหนดขึ้น เพื่อขับเคลื่อนการพัฒนาท้องถิ่นเสมือนหนึ่งการขับเคลื่อนการพัฒนาจังหวัด ซึ่งไม่สามารถแยกส่วนใด	(๕)	(๔)

	ส่วนหนึ่งออกจากกันได้ นอกจากนี้โครงการพัฒนาท้องถิ่นต้องเป็นโครงการเชื่อมต่อหรือเดินทางไปด้วยกันกับยุทธศาสตร์จังหวัดที่ได้กำหนดขึ้นที่เป็นปัจจุบัน		
๕.๘ โครงการแก้ไขปัญหาความยากจนหรือการเสริมสร้างให้ประเทศชาติมั่นคง มั่งคั่ง ยั่งยืน ภายใต้หลักประชารัฐ	เป็นโครงการที่ดำเนินการภายใต้พื้นฐานความพอเพียงที่ประชาชนดำเนินการเองหรือร่วมดำเนินการ เป็นโครงการต่อยอดและขยายได้ เป็นโครงการที่ประชาชนต้องการเพื่อให้เกิดความยั่งยืน ซึ่งมีลักษณะที่จะให้ท้องถิ่นมีความมั่นคง มั่งคั่ง ยั่งยืน เป็นท้องถิ่นที่พัฒนาแล้ว ด้วยการพัฒนาตามปรัชญาเศรษฐกิจพอเพียง และเศรษฐกิจพอเพียงท้องถิ่น (ด้านการเกษตรและแหล่งน้ำ) (LSEP)	(๕)	(๔)
๕.๙ งบประมาณ มีความสอดคล้องกับเป้าหมาย (ผลผลิตของโครงการ)	งบประมาณโครงการพัฒนาจะต้องคำนึงถึงหลักสำคัญ ๕ ประการในการจัดทำโครงการได้แก่ (๑) ความประหยัด (Economy) (๒) ความมีประสิทธิภาพ (Efficiency) (๓) ความมีประสิทธิภาพ (Effectiveness) (๔) ความยุติธรรม (Equity) (๕) ความโปร่งใส (Transparency)	(๕)	(๔)
๕.๑๐ มีการประมาณการราคาถูกต้องตามหลักวิธีการงบประมาณ	การประมาณการราคาเพื่อการพัฒนาต้องให้สอดคล้องกับโครงการถูกต้องตามหลักวิชาการทางช่าง หลักของราคากลาง ราคากลางท้องถิ่น มีความโปร่งใสในการกำหนดราคาและตรวจสอบได้ในเชิงประจักษ์ มีความคลาดเคลื่อนไม่มากกว่าหรือไม่ต่ำกว่าร้อยละห้าของการนำไปตั้งงบประมาณรายจ่ายในข้อบัญญัติ/เทศบัญญัติ เงินสะสม หรือรายจ่ายพัฒนาที่ปรากฏในรูปแบบอื่นๆ	(๕)	(๔)
๕.๑๑ มีการกำหนดตัวชี้วัด (KPI) และสอดคล้องกับวัตถุประสงค์ และผลที่คาดว่าจะได้รับ	มีการกำหนดดัชนีชี้วัดผลงาน (Key Performance Indicator : KPI) ที่ สามารถวัดได้ (measurable) ใช้บอกประสิทธิผล (effectiveness) ใช้บอกประสิทธิภาพ (efficiency) ได้ เช่น การกำหนดความพึงพอใจ การกำหนดร้อยละ การกำหนดอันเกิดจากผลของวัตถุประสงค์ที่เกิดขึ้นที่สิ่งที่ได้รับ (การคาดการณ์ ค่าที่จะได้รับ)	(๕)	(๔)
๕.๑๒ ผลที่คาดว่าจะได้รับสอดคล้องกับวัตถุประสงค์	ผลที่ได้รับเป็นสิ่งที่เกิดขึ้นได้จริงจากการดำเนินการตามโครงการพัฒนา ซึ่งสอดคล้องกับวัตถุประสงค์ที่ตั้งไว้ การได้ผลหรือผลที่เกิดขึ้นจะต้องเท่ากับวัตถุประสงค์หรือมากกว่าวัตถุประสงค์ ซึ่งการเขียนวัตถุประสงค์ควรคำนึงถึง (๑) ความเป็นไปได้และมีความเฉพาะเจาะจง ในการดำเนินงานตามโครงการ (๒) วัดและประเมินผลระดับของความสำเร็จได้ (๓) ระบุสิ่งที่ต้องการดำเนินงานอย่างชัดเจนและเฉพาะเจาะจงมากที่สุด และสามารถปฏิบัติได้ (๔) เป็นเหตุเป็นผล สอดคล้องกับความเป็นจริง (๕) ส่งผลต่อการบ่งบอกเวลาได้	(๕)	(๔)
	<b>รวมคะแนน</b>	<b>๑๐๐</b>	<b>๘๐</b>

### ๔.๓ สรุปผลการพัฒนาท้องถิ่น

#### ๓.๑ การวัดผลในเชิงปริมาณและเชิงคุณภาพ

โดยใช้รูปแบบเชิงพรรณนา ซึ่งสามารถแสดงได้ทั้งการอธิบายเชิงสถิติ รูปภาพ กราฟ ข้อมูลต่าง ๆ จาก

๑. ใช้แบบสำหรับการติดตามและประเมินผลเชิงปริมาณและคุณภาพ

(๑) แบบตัวบ่งชี้การปฏิบัติงาน (Performance Indicators)

(๒) แบบบัตรคะแนน (Scorecard Model) แบบบัตรคะแนน หรือ Scorecard Model ของ

- (๓) แบบมุ่งวัดผลสัมฤทธิ์ (Result Framework Model (RF))
  - (๔) แบบเชิงเหตุผล (Logical Model) ตัวแบบเชิงเหตุผล หรือ Logical Model
  - (๕) แบบวัดกระบวนการปฏิบัติงาน (Process Performance Measurement System (PPMS)) ระบบการวัดกระบวนการปฏิบัติงานหรือ PPMS
  - (๖) แบบการประเมินโดยใช้วิธีการแก้ปัญหาหรือเรียนรู้จากปัญหาที่เกิดขึ้นหรือ Problem-Solving Method
  - (๗) แบบการประเมินแบบมีส่วนร่วม (Participatory Methods)
  - (๘) แบบการประเมินผลกระทบ (Impact Evaluation)
  - (๙) แบบการประเมินความเสี่ยง (Risk Assessment Model)
  - (๑๐) แบบการประเมินตนเอง (Self-assessment Model) และ
  - (๑๑) แบบอื่น ๆ ที่องค์กรปกครองส่วนท้องถิ่นกำหนดขึ้น ทั้งนี้ต้องอยู่ภายใต้กรอบตามข้อ (๑)-(๑๐) หรือเป็นแบบผสมก็ได้
๒. เชิงปริมาณ (Quantity) คุณภาพ (Quality) ผลที่ได้จริง ๆ คืออะไร ค่าใช้จ่าย (Cost) เวลา (Time) เป็นไปตามที่กำหนดไว้หรือไม่
๓. ประชาชนได้ประโยชน์อย่างไรหรือราชการได้ประโยชน์อย่างไร
๔. วัดผลนั้นได้จริงหรือไม่ หรือวัดได้เท่าไร (Key Performance Indicators : KPIs)
๕. ผลกระทบ (Impact)

#### ๔.๔ ข้อเสนอแนะในการจัดทำแผนพัฒนาท้องถิ่นในอนาคต

##### ๔.๔.๑ ผลกระทบนำไปสู่อนาคต

ในทฤษฎีทางวิชาการการจัดการ ซึ่งว่า องค์กรต่างๆไม่ว่าจะเป็นองค์กรภาครัฐหรือองค์กรภาคเอกชนจะพัฒนาเติบโตและอยู่รอดได้ต้องมีการปรับตัวให้เข้ากับการเปลี่ยนแปลงของสภาพแวดล้อมภายนอก ๔ ประการ (PEST) ตลอดเวลา ซึ่งประกอบไปด้วย

- 1) สิ่งแวดล้อมด้านการเมือง (Political Environment)
- 2) สิ่งแวดล้อมด้านเศรษฐกิจ (Economic Environment)
- 3) สิ่งแวดล้อมด้านสังคม (Social Environment) และ
- 4) สิ่งแวดล้อมด้านวิทยาการใหม่ๆ (Technology)

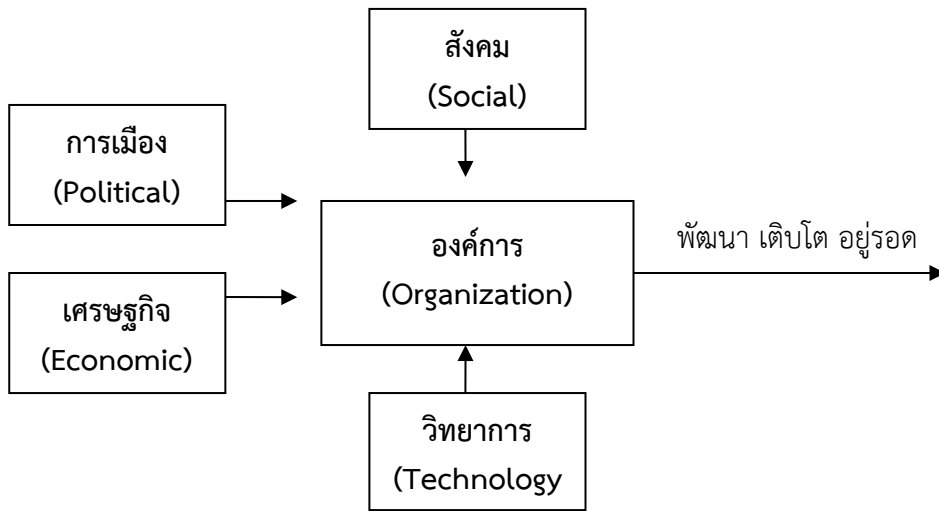

จากแผนภาพ องค์กรการบริหารส่วนตำบล มีฐานะเป็นองค์กรภาครัฐองค์กรหนึ่ง จึงมีความจำเป็นที่จะต้องมีความสามารถในการปรับตัวให้เข้ากับการเปลี่ยนแปลงของสิ่งแวดล้อมต่างๆ ๔ ประการดังที่กล่าวมาแล้ว เพื่อให้ องค์กรพัฒนา เติบโตและอยู่รอดต่อไปได้ วิสัยทัศน์ในการปฏิบัติงานในองค์กรปกครองส่วนท้องถิ่นต้องวิเคราะห์ตามสิ่งแวดล้อมที่จะเปลี่ยนแปลงไปทั้ง ๔ ประการ ดังนี้

### ๑) การปรับตัวให้เข้ากับการเมือง(Political Environment) ที่เปลี่ยนแปลง

หากกล่าวถึงการปกครองของไทยในปัจจุบัน อาจแบ่งระดับการเมืองออกได้เป็น ๒ ระดับ ได้แก่ การเมืองระดับชาติ และการเมืองระดับท้องถิ่น การเมืองระดับชาติ ได้แก่ การเมืองระดับรัฐบาลสมาชิกสภาผู้แทนราษฎร สมาชิกวุฒิสภา ในส่วนของการเมืองระดับท้องถิ่นนั้นยังสามารถแบ่งแยกย่อยออกได้เป็นหลายประเภท เช่น การเมืองของ อบจ. เทศบาล หรือ อบต. หรือแม้กระทั่งการเมืองในระดับหมู่บ้านที่จะต้องมีการเลือกตั้งผู้ใหญ่บ้านโดยราษฎรในหมู่บ้านนั้นๆ เป็นต้น

ในสภาพข้อเท็จจริงปัจจุบันและผลงานวิจัยต่างๆที่เกี่ยวข้องต่างชี้ว่าการเมืองในระดับชาติ ยังมีอิทธิพลต่อการเมืองในระดับท้องถิ่นอยู่หลายประการ เช่น การเลือกตั้งในระดับท้องถิ่นต้องอาศัยภาพลักษณ์ของพรรคการเมืองระดับชาติเพื่อช่วยในการหาเสียง การให้เงินอุดหนุนเฉพาะกิจจากส่วนกลางมายังองค์กรปกครองส่วนท้องถิ่นโดยเลือกให้เฉพาะท้องถิ่นที่เป็นพรรคพวกเดียวกันกับราชการส่วนกลาง เป็นต้น

ในอนาคต อำนาจหน้าที่และบทบาทของนักการเมืองท้องถิ่นและข้าราชการท้องถิ่นจะเป็นอย่างไรนั้น ส่วนหนึ่งก็ขึ้นอยู่กับสิ่งแวดล้อมทางการเมืองโดยเฉพาะอย่างยิ่งอิทธิพลจากการเมืองระดับชาติซึ่งถ่ายทอดออกมาเป็นนโยบายของรัฐที่มีต่อ อบต. ซึ่งมักสลับสับเปลี่ยนกันเป็น ๒ กรณี กล่าวคือ การรวมอำนาจการปกครอง (Centralization) หรือ การกระจายอำนาจการปกครอง (Decentralization) ดังนั้น ผู้ที่จะปฏิบัติงานใน อบต. จึงจำเป็นต้องที่จะต้องทราบความเคลื่อนไหวของนโยบายรัฐอยู่ตลอดเวลา เพื่อบริหารจัดการ อบต.ให้เข้ากับสภาพการณ์ดังกล่าวที่เปลี่ยนแปลงอยู่ตลอดเวลา

ในส่วนของปัจจัยการเมืองระดับท้องถิ่นด้วยกันเองนั้น ทุกฝ่ายที่เกี่ยวข้องจะต้องเข้าใจบทบาทหน้าที่ของตนเอง ซึ่งโดยหลักการแล้วการตัดสินใจกำหนดนโยบายควรเป็นหน้าที่ของฝ่ายการเมืองท้องถิ่น ทุกฝ่ายควรต้องรู้ความเคลื่อนไหวและการเปลี่ยนแปลงของการเมืองท้องถิ่นในทุกระดับทั้งระดับ อบจ. เทศบาล อบต.และระดับหมู่บ้าน เพราะการเมืองท้องถิ่นเหล่านี้มีความเชื่อมโยงสัมพันธ์กันและจะต้องมีผลกระทบต่อกันไม่ทางตรงก็

ทางอ้อม ข้าราชการท้องถิ่นควรพยายามปรับข้อเท็จจริงในท้องถิ่นให้เข้ากับระเบียบกฎหมายของรัฐ ซึ่งในบางครั้งระเบียบกฎหมายอาจไม่เหมาะสมกับสภาพปัญหาและความต้องการของคนในท้องถิ่นก็ต้องเป็นหน้าที่ของข้าราชการ ท้องถิ่น ที่จะประยุกต์ใช้กฎหมาย ให้สามารถใช้ได้จริงตามสภาพและบริบทแวดล้อมของท้องถิ่นนั้นๆ จึงจะได้ชื่อว่าเป็นนักบริหารการเปลี่ยนแปลง(Change Agent) อย่างแท้จริง

## ๒) การปรับตัวเข้ากับเศรษฐกิจ (Economic Environment) ที่เปลี่ยนแปลง

เมื่อสภาพเศรษฐกิจโดยรวมของประเทศไม่ดี ทำให้ประชาชนยากจนเพิ่มขึ้นเป็นสาเหตุของปัญหาอื่นๆที่กระทบต่อ อปท.ตามมา ไม่ว่าจะเป็นปัญหายาเสพติด ปัญหาโสเภณีเด็ก ปัญหาประชาชนเรียกร้องในสิ่งที่สามารถแก้ไขได้เฉพาะหน้ามากกว่าสิ่งที่แก้ไขปัญหานั้นได้อย่างยั่งยืน เช่น ต้องการผ้าห่มกันหนาวฟรี เสื้อกันหนาวฟรี และของฟรีอื่นๆจาก อปท. เป็นต้น ซึ่งสวนทางกับระเบียบกฎหมายและการตรวจสอบอย่างเข้มข้นของสำนักงานตรวจเงินแผ่นดิน ที่พยายามจำกัดขอบเขตการตัดสินใจขององค์กรปกครองส่วนท้องถิ่นในเรื่องของการแจกของให้แก่ราษฎร

อีกปัญหาหนึ่งประชาชนอาจขาดการมีส่วนร่วมทางการเมืองกับ อปท. เพราะต้องเอาเวลาไปทำงานหาเงินเพื่อปากท้องของตนเองก่อน หรือบางครั้งอาจมีส่วนร่วมแค่การรับเงินแล้วไปลงคะแนนเสียงเลือกตั้ง รวมตลอดถึงปัญหาความยากจนของประชาชนจะสร้างความเข้มแข็งให้กับนโยบายประชานิยมไปโดยปริยายซึ่งอาจส่งผลกระทบต่อในทางลบในระยะยาว โดยเฉพาะอย่างยิ่งเป็นการส่งเสริมลักษณะนิสัยการพึ่งพิงรัฐอยู่ตลอดเวลาของประชาชน เป็นต้น

ดังนั้น การสร้างกระบวนทัศน์ (Paradigm) ทางความคิดให้แก่ประชาชนตามหลัก “ตนเป็นที่พึ่งแห่งตน” และ “ปรัชญาเศรษฐกิจพอเพียง” ควรเป็นสิ่งสำคัญที่นักบริหารงาน อปท. ควรให้ความสนใจที่จะส่งเสริมและพัฒนาในประเด็นนี้

## ๓) การปรับตัวเข้ากับสังคม (Social Environment) ที่เปลี่ยนแปลง

ชุมชนแต่ละชุมชนมีสภาพทางสังคมและวัฒนธรรมที่แตกต่างกัน ดังนั้น การปฏิบัติงานในแต่ละพื้นที่ก็ต้องเผชิญกับสภาพทางสังคมและวัฒนธรรมที่แตกต่างกัน เช่น บางพื้นที่อาจเป็นสังคมของคนพุทธ บางพื้นที่อาจเป็นสังคมของคนคริสต์หรืออิสลาม บางพื้นที่เป็นสังคมปทุมภูมิ (ชุมชนชนบท) บางพื้นที่เป็นสังคมทฤษฎีภูมิ (ชุมชนในเมือง) บางพื้นที่ประชาชนให้ความร่วมมือกับกิจกรรมของ อปท.เป็นอย่างดี บางพื้นที่ประชาชนขาดความร่วมมือ บางพื้นที่อาจเป็นสังคมที่ประกอบด้วยชนเผ่าต่างๆมากมาย เป็นต้น

สภาพของสังคมไทยมักเป็นสังคมอุปถัมภ์ ผู้บริหารท้องถิ่นอาจมีแนวโน้มที่จะตัดสินใจกำหนดนโยบายไปตอบสนองต่อกลุ่มญาติพี่น้องของตน กลุ่มอื่นที่แพ้การเลือกตั้งเมื่อไม่ได้รับการตอบสนองก็หาทางโจมตี ก่อให้เกิดความขัดแย้งที่รุนแรงขึ้นในสังคมท้องถิ่นมากกว่าในอดีต ดังนั้น บุคลากรใน อปท. จึงจำเป็นที่จะต้องเข้าใจผลกระทบที่มาจากสาเหตุการกระจายอำนาจสู่ท้องถิ่นที่ส่งผลโดยตรงต่อความสามัคคีในสังคมท้องถิ่นยุคปัจจุบัน ต้องมีความสามารถบริหารงานบนความขัดแย้งในสังคม เพราะคงไม่มีสังคมใดในประเทศไทยที่จะมีคนที่ชอบสิ่งที่เหมาะสมกันทั้งหมด การปฏิบัติงานทุกอย่างย่อมมีการเห็นด้วย ไม่เห็นด้วย ต่อต้าน และไม่ต่อต้าน อยู่คู่กับสังคมประชาธิปไตยเสมอ สำคัญเพียงแต่ว่าจะสามารถลดระดับหรือแก้ไขความขัดแย้งที่รุนแรงนั้นได้อย่างไร

## ๔) การปรับตัวเข้ากับวิทยาการใหม่ๆ (Technology) ที่เปลี่ยนแปลง

ในปัจจุบันกรมส่งเสริมการปกครองท้องถิ่นมีนโยบายส่งเสริมการพัฒนาบุคลากรโดยการฝึกอบรมอยู่เป็นประจำ เช่น การฝึกอบรมการใช้คอมพิวเตอร์โปรแกรมต่างๆ การฝึกอบรมการจัดทำเว็บไซต์องค์กร เป็นต้น ประกอบกับกรมส่งเสริมฯ มีเว็บไซต์เผยแพร่ข้อมูลข่าวสารต่างๆที่จำเป็นและเกี่ยวข้องกับการปฏิบัติงานของ อปท. ที่ปรับปรุงให้ทันสมัยอยู่ทุกวัน เช่น การเผยแพร่หนังสือสั่งการต่างๆผ่านช่องทางทางสารบรรณอิเล็กทรอนิกส์ เป็นต้น หากพนักงานท้องถิ่นให้ความสำคัญในการอ่านหนังสือสั่งการของกรมส่งเสริมฯทางอินเทอร์เน็ตอยู่เป็นประจำ ก็จะนำมาซึ่งการบริหารงานที่มีประสิทธิภาพและไม่ขัดต่อระเบียบ กฎหมาย หนังสือสั่งการที่เปลี่ยนแปลงไปอยู่ตลอดเวลา

#### ๔.๔.๒ ข้อสังเกต ข้อเสนอแนะ ผลจากการพัฒนา

องค์การบริหารส่วนตำบลย่านยาว มีข้อสังเกต ข้อเสนอแนะ ผลจากการพัฒนา โดยอิงการคาดการณ์ การพัฒนาต่างๆอยู่ภายใต้สิ่งแวดล้อมภายนอกต่างๆ ดังต่อไปนี้

##### ๑) การเปลี่ยนแปลงในประเทศที่จะส่งผลกระทบต่อ อบต.

- รัฐธรรมนูญฉบับใหม่จะส่งผลกระทบต่อองค์กรปกครองส่วนท้องถิ่นอย่างไร
- แนวโน้มการยกฐานะจาก อบต. เป็นเทศบาลทั่วประเทศ
- แนวโน้มการควบรวมองค์กรปกครองส่วนท้องถิ่น
- การเพิ่มขึ้นหรือลดลงของการจัดสรรเงินงบประมาณให้ อบต.

##### ๒) การเปลี่ยนแปลงในระดับภูมิภาคที่จะส่งผลกระทบต่อ อบต.

AEC หรือ Asean Economics Community คือการรวมตัวของชาติในอาเซียน ๑๐ ประเทศ โดยมี ไทย พม่า ลาว เวียดนาม มาเลเซีย สิงคโปร์ อินโดนีเซีย ฟิลิปปินส์ กัมพูชา บรูไน เพื่อที่จะให้มีผลประโยชน์ทางเศรษฐกิจร่วมกัน จะมีรูปแบบคล้ายๆ กลุ่ม Euro Zone นั้นเอง จะทำให้มีผลประโยชน์ อำนาจต่อรองต่างๆ กับคู่ค้าได้มากขึ้น และการนำเข้า ส่งออกของชาติในอาเซียนก็จะเสรี ยกเว้นสินค้าบางชนิดที่แต่ละประเทศอาจจะขอไว้ไม่ลดภาษีนำเข้า (เรียกว่าสินค้าอ่อนไหว)

Asean จะรวมตัวเป็น ประชาคมเศรษฐกิจอาเซียนและมีผลเป็นรูปธรรม ณ วันที่ ๓๑ ธันวาคม ๒๕๕๘ ณ วันนั้นจะทำให้ภูมิภาคนี้เปลี่ยนไปอย่างมาก โดย AEC Blueprint (แบบพิมพ์เขียว) หรือแนวทางที่จะให้ AEC เป็นไปคือ

๑. การเป็นตลาดและฐานการผลิตเดียวกัน
๒. การเป็นภูมิภาคที่มีขีดความสามารถในการแข่งขันสูง
๓. การเป็นภูมิภาคที่มีการพัฒนาทางเศรษฐกิจที่เท่าเทียมกัน
๔. การเป็นภูมิภาคที่มีการบูรณาการเข้ากับเศรษฐกิจโลก









๒. บัญชีโครงการพัฒนาท้องถิ่น

รายละเอียดโครงการพัฒนา

แผนพัฒนาท้องถิ่น (พ.ศ. ๒๕๖๖ - ๒๕๗๐)

องค์การบริหารส่วนตำบลย่านยาว อำเภอสามชุก จังหวัดสุพรรณบุรี

ก.ยุทธศาสตร์จังหวัดที่ ๑ การเพิ่มศักยภาพการผลิตสินค้าเกษตรและอุตสาหกรรมให้ได้มาตรฐาน เพื่อการแข่งขันทางการค้าและการพัฒนาที่ยั่งยืน

ยุทธศาสตร์จังหวัดที่ ๓ การส่งเสริมคุณภาพสิ่งแวดล้อมควบคู่การอนุรักษ์ทรัพยากรธรรมชาติสู่ความยั่งยืน

ข.ยุทธศาสตร์การพัฒนาของ อปท.ในเขตจังหวัดที่ ๑ พัฒนาคุณภาพผลผลิตทางการเกษตร อุตสาหกรรม เกษตรอุตสาหกรรม พาณิชยกรรม การแปรรูปและผลิตภัณฑ์เพื่อการบริโภคและการส่งออก

๑. ยุทธศาสตร์ การพัฒนาคุณภาพผลผลิตทางการเกษตรมุ่งส่งออกสินค้าเกษตรอุตสาหกรรมและการส่งเสริมคุณภาพสิ่งแวดล้อมควบคู่การอนุรักษ์ทรัพยากรธรรมชาติสู่ความยั่งยืน

๑.๑ แผนงานการเกษตร

ที่	โครงการ	วัตถุประสงค์	เป้าหมาย (ผลผลิตของ โครงการ)	งบประมาณ					ตัวชี้วัด (KPI)	ผลที่คาดว่าจะ ได้รับ	หน่วยงาน รับผิดชอบ หลัก
				๒๕๖๖ (บาท)	๒๕๖๗ (บาท)	๒๕๖๘ (บาท)	๒๕๖๙ (บาท)	๒๕๗๐ (บาท)			
๑.	โครงการจัดตั้งรวมกลุ่มทำปุ๋ยอินทรีย์,ยาป้องกันกำจัดศัตรูพืชจากชีวภาพ และทำแก๊สชีวภาพจากมูลสุกร	เพื่อส่งเสริมและลดต้นทุนในการผลิตสินค้าเกษตร	๕ โครงการ	๕๐,๐๐๐	๕๐,๐๐๐	๕๐,๐๐๐	๕๐,๐๐๐	๕๐,๐๐๐	จำนวนโครงการที่ดำเนินการ	เพิ่มมูลค่าสินค้าเกษตรและได้รับผลผลิตสินค้าทางการเกษตรที่ปลอดภัย	สป.

ก.ยุทธศาสตร์จังหวัดที่ ๔ การยกระดับคุณภาพชีวิตของประชาชน

ข.ยุทธศาสตร์การพัฒนาของ อปท.ในเขตจังหวัดที่ ๗ การพัฒนาโครงสร้างพื้นฐานและระบบสาธารณูปโภคให้อยู่ในเกณฑ์ที่ดีได้มาตรฐาน

๖. ยุทธศาสตร์ การพัฒนาโครงสร้างพื้นฐานและระบบสาธารณูปโภคให้อยู่ในเกณฑ์ที่ดีได้มาตรฐาน

๖.๑ แผนงานอุตสาหกรรมและการโยธา

ที่	โครงการ	วัตถุประสงค์	เป้าหมาย (ผลผลิตของโครงการ)	งบประมาณ					ตัวชี้วัด (KPI)	ผลที่คาดว่าจะ ได้รับ	หน่วยงาน รับผิดชอบ หลัก
				๒๕๖๖ (บาท)	๒๕๖๗ (บาท)	๒๕๖๘ (บาท)	๒๕๖๙ (บาท)	๒๕๗๐ (บาท)			
๑๔.	โครงการปรับปรุง/ซ่อมแซมถนนลาดยาง หมู่ที่ ๒	เพื่อให้ประชาชนได้รับความสะดวกสบายในการสัญจรไปมา	ปรับปรุง/ซ่อมแซมถนนลาดยาง หมู่ที่ ๒ จากเขตติดต่อ หมู่ที่ ๓ - บ้านนายนิ เรืองศรี	๑๐,๐๐๐	๑๐,๐๐๐	๑๐,๐๐๐	๑๐,๐๐๐	๑๐,๐๐๐	จำนวนประชาชนที่ได้รับความสะดวกสบายในการปรับปรุง/ซ่อมแซมถนนลาดยางจากเขตติดต่อ หมู่ที่ ๓ - บ้านนายนิ เรืองศรี	ประชาชนได้รับความสะดวกสบายในการสัญจรไปมามากขึ้น	กองช่าง

# ภาคผนวก

เพิ่มเติมความเชื่อมโยงยุทธศาสตร์การพัฒนาขององค์การบริหารส่วนตำบลย่านยาว (พ.ศ.๒๕๖๖ – ๒๕๗๐)

## ยุทธศาสตร์ขององค์การบริหารส่วนตำบลย่านยาว

### ยุทธศาสตร์

๑. ยุทธศาสตร์การพัฒนาคุณภาพผลผลิตทางการเกษตร มุ่งส่งออกสินค้าเกษตรอุตสาหกรรมและ การส่งเสริมคุณภาพสิ่งแวดล้อมควบคู่การอนุรักษ์ทรัพยากรธรรมชาติสู่ความยั่งยืน

**พันธกิจ** พัฒนาด้านการพัฒนาคุณภาพผลผลิตทางการเกษตร โดยเพิ่มผลผลิตที่ได้มาตรฐานเป็นการ เพิ่มรายได้ให้แก่ประชาชนอย่างยั่งยืน

### เป้าประสงค์

๑. เพิ่มมูลค่าสินค้าทางการเกษตร และส่งเสริมเศรษฐกิจให้เข้มแข็ง
๒. ประชาชนมีรายได้เพิ่มขึ้นและความเป็นอยู่ที่ดีขึ้น

### ตัวชี้วัด

๑. ทรัพยากรธรรมชาติและสิ่งแวดล้อมได้รับการฟื้นฟูยิ่งขึ้น
๒. คุณภาพของสินค้าทางการเกษตรที่ได้มาตรฐาน
๓. ประชาชนมีรายได้ในการดำรงชีพเพิ่มขึ้น

กลยุทธ์/แนวทางการพัฒนา	ตัวชี้วัดระดับกลยุทธ์
๑. ส่งเสริมการอนุรักษ์ ฟื้นฟู ทรัพยากรธรรมชาติและ สิ่งแวดล้อม	๑. ผลผลิตทางการเกษตรได้รับการพัฒนาเพิ่มขึ้น
๒. สนับสนุนและส่งเสริมการแปรรูปผลผลิตด้าน การเกษตร	๒. ประชาชนมีรายได้เพิ่มขึ้น ร้อยละ ๕ และพึ่งพา ตนเองได้มากขึ้น
๓. สนับสนุนและส่งเสริมอาชีพให้แก่ประชาชน	
๔. สนับสนุนและส่งเสริมการพัฒนาด้านการเกษตร	

หน่วยงานรับผิดชอบหลัก : สำนักปลัดองค์การบริหารส่วนตำบล / กองช่าง

### ความเชื่อมโยง

ยุทธศาสตร์จังหวัดสุพรรณบุรี : ยุทธศาสตร์จังหวัดที่ ๑ การเพิ่มศักยภาพการผลิตสินค้าเกษตรและ อุตสาหกรรมให้ได้มาตรฐาน เพื่อการแข่งขันทางการค้าและการพัฒนาที่ยั่งยืน

ยุทธศาสตร์จังหวัดที่ ๓ การส่งเสริมคุณภาพสิ่งแวดล้อมควบคู่การอนุรักษ์ทรัพยากรธรรมชาติสู่ความ ยั่งยืน

ยุทธศาสตร์ในพัฒนาของ อปท.ในเขตจังหวัดที่ ๑ ยุทธศาสตร์การพัฒนาคุณภาพผลผลิตทาง การเกษตร อุตสาหกรรม เกษตรอุตสาหกรรม พาณิชยกรรม การแปรรูปและผลิตภัณฑ์เพื่อการ บริโภคและการส่งออก

## ยุทธศาสตร์

๒.ยุทธศาสตร์การพัฒนาการท่องเที่ยวและการกีฬา เพื่อสร้างมูลค่าเพิ่มทางเศรษฐกิจ

## พันธกิจ

๑. พัฒนาคุณภาพชีวิต พัฒนาโครงสร้างพื้นฐาน สาธารณูปโภค สร้างความเข้มแข็งให้ ชุมชน โดย การสนับสนุนให้เยาวชนและประชาชนเล่นกีฬาเพื่อสุขภาพที่ดี และพัฒนาสถานที่ท่องเที่ยว

## เป้าประสงค์

๑. ส่งเสริมการท่องเที่ยวเชิงนิเวศน์
๒. ยกระดับคุณภาพการศึกษา ตลอดจนอนุรักษ์ศิลปวัฒนธรรมประเพณีท้องถิ่น และพัฒนากีฬาสู่ความเป็นเลิศ

## ตัวชี้วัด

๑. จำนวนแหล่งท่องเที่ยวที่เพิ่มขึ้น
๒. เด็ก เยาวชน และประชาชน ได้รับการส่งเสริมและพัฒนาศึกษา วัฒนธรรม การกีฬาที่ดีขึ้น

กลยุทธ์/แนวทางการพัฒนา	ตัวชี้วัดระดับกลยุทธ์
๑. ส่งเสริมและพัฒนาแหล่งท่องเที่ยว	๑. ประชาชนมีสุขภาพที่แข็งแรงจากการออกกำลังกายมากขึ้น
๒. ส่งเสริมและสนับสนุนกิจกรรมการกีฬา	๒. ประชาชนมีคุณภาพชีวิตที่ดีขึ้น

หน่วยงานรับผิดชอบหลัก : สำนักปลัดองค์การบริหารส่วนตำบล / กองช่าง/กองการศึกษา ศาสนา และวัฒนธรรม / กองสาธารณสุขและสิ่งแวดล้อม

## ความเชื่อมโยง

ยุทธศาสตร์จังหวัดสุพรรณบุรี : ยุทธศาสตร์จังหวัดที่ ๒ พัฒนาการท่องเที่ยวและการกีฬา เพื่อสร้างมูลค่าเพิ่มทางเศรษฐกิจ

ยุทธศาสตร์ในพัฒนาของ อปท.ในเขตจังหวัดที่ ๒ ยุทธศาสตร์การพัฒนาการท่องเที่ยวและการกีฬา เพื่อสร้างมูลค่าเพิ่มทางเศรษฐกิจ

## ยุทธศาสตร์

๓. ยุทธศาสตร์การยกระดับคุณภาพชีวิตและความปลอดภัยในชีวิตและทรัพย์สิน

**พันธกิจ** การพัฒนาคุณภาพชีวิต พัฒนาโครงสร้างพื้นฐาน สาธารณูปโภค สร้างความเข้มแข็งให้ชุมชน โดยการสนับสนุนให้เยาวชนและประชาชนเล่นกีฬาเพื่อสุขภาพที่ดี และพัฒนาสถานที่ท่องเที่ยว

## เป้าประสงค์

๑. มีรายได้เพิ่มขึ้นและความเป็นอยู่ที่ดีขึ้น
๒. ประชาชนอยู่ในสังคมอย่างสงบสุข ชุมชนเข้มแข็งและอยู่ร่วมกันอย่างมีความสุข

## ตัวชี้วัด

๑. ประชาชนมีรายได้ในการดำรงชีพเพิ่มขึ้น
๒. จำนวนประชากรได้รับการพัฒนาคุณภาพชีวิตที่ดีเพิ่มขึ้น

กลยุทธ์/แนวทางการพัฒนา	ตัวชี้วัดระดับกลยุทธ์
๑. สนับสนุนและส่งเสริมอาชีพให้แก่ประชาชน	๑. ประชาชนมีรายได้เพิ่มขึ้น ร้อยละ ๕ และพึ่งพาตนเองได้มากขึ้น
๒. ส่งเสริมการพัฒนาคุณภาพชีวิตของประชาชน	๒. ประชาชนมีคุณภาพชีวิตที่ดีขึ้น
๓. ส่งเสริมและสนับสนุนการพัฒนาระบบกำจัดขยะมูลฝอย	๓. ประชาชนมีสุขภาพร่างกายที่แข็งแรง
๔. ส่งเสริมการรักษาสุขภาพอนามัยอย่างถ้วนหน้า	
๕. การป้องกันบรรเทาสาธารณภัย	
๖. สร้างเสริมสังคมให้เข้มแข็งเพื่อห่างไกลยาเสพติด	

หน่วยงานรับผิดชอบหลัก : สำนักปลัดองค์การบริหารส่วนตำบล /กองช่าง/กองการศึกษา ศาสนา และวัฒนธรรม /กองสาธารณสุขและสิ่งแวดล้อม

## ความเชื่อมโยง

ยุทธศาสตร์จังหวัดสุพรรณบุรี : ยุทธศาสตร์จังหวัดที่ ๔ การยกระดับคุณภาพชีวิตของประชาชน

ยุทธศาสตร์ในพัฒนาของ อปท.ในเขตจังหวัดที่ ๓ ยุทธศาสตร์การยกระดับคุณภาพชีวิต และความปลอดภัยในชีวิตและทรัพย์สิน

## ยุทธศาสตร์

๔. ยุทธศาสตร์การขยายฐานโอกาสพัฒนาคุณภาพในการศึกษาทุกระดับให้ตรงกับความต้องการประชาชน

พันธกิจ ส่งเสริมให้ประชาชนได้รับโอกาสในการศึกษาเท่าเทียมกัน

## เป้าประสงค์

๑. ยกระดับคุณภาพการศึกษา ตลอดจนอนุรักษ์ศิลปวัฒนธรรมประเพณีท้องถิ่น และพัฒนากีฬาสู่ความเป็นเลิศ

## ตัวชี้วัด

๑. เด็ก เยาวชน และประชาชน ได้รับการส่งเสริมและพัฒนาการศึกษา วัฒนธรรม การกีฬาที่ดีขึ้น

กลยุทธ์/แนวทางการพัฒนา	ตัวชี้วัดระดับกลยุทธ์
๑. ส่งเสริมให้เด็กและเยาวชนได้รับการศึกษาตามมาตรฐานการศึกษา	๑. เด็ก และเยาวชนมีความรู้เพิ่มมากขึ้น ๒. เด็ก และเยาวชนมีคุณภาพชีวิตที่ดีขึ้น

หน่วยงานรับผิดชอบหลัก : กองช่าง / กองการศึกษา ศาสนาและวัฒนธรรม

ความเชื่อมโยง

ยุทธศาสตร์จังหวัดสุพรรณบุรี : ยุทธศาสตร์จังหวัดที่ ๔ การยกระดับคุณภาพชีวิตของประชาชน

ยุทธศาสตร์ในพัฒนาของ อปท. ในเขตจังหวัดที่ ๔ ยุทธศาสตร์การขยายฐานโอกาสและคุณภาพในการศึกษาทุกระดับ ให้ตรงกับความต้องการประชาชน

### ยุทธศาสตร์

๕. ยุทธศาสตร์การส่งเสริมสถาบันของชาติและการนำการเปลี่ยนแปลงด้านการบริหารและบริการ เพื่อประโยชน์ของประชาชน

พันธกิจ พัฒนาด้านการบริหารการปกครอง ส่งเสริมให้ประชาชนมีส่วนร่วมในการพัฒนาท้องถิ่น ร่วมตรวจสอบเพื่อให้เกิดความโปร่งใส

### เป้าประสงค์

๑. ประชาชนได้รับการบริการจากภาครัฐอย่างทั่วถึง เป็นธรรมและมีคุณภาพ
๒. ประชาชนอยู่ในสังคมอย่างสงบสุข ชุมชนเข้มแข็งและอยู่ร่วมกันอย่างมีความสุข

### ตัวชี้วัด

๑. ประชาชนได้รับการบริหารที่มีประสิทธิภาพยิ่งขึ้น

กลยุทธ์/แนวทางการพัฒนา	ตัวชี้วัดระดับกลยุทธ์
๑. ส่งเสริมการบริหารกิจการบ้านเมืองที่ดี ๒. เพิ่มประสิทธิภาพในการให้บริการแก่ประชาชน	๑. ประชาชนมีคุณภาพชีวิตที่ดีขึ้น

หน่วยงานรับผิดชอบหลัก : สำนักปลัดองค์การบริหารส่วนตำบล / กองช่าง/กองการศึกษา ศาสนา และวัฒนธรรม / กองคลัง

### ความเชื่อมโยง

ยุทธศาสตร์จังหวัดสุพรรณบุรี : ยุทธศาสตร์จังหวัดที่ ๔ การยกระดับคุณภาพชีวิตของประชาชน

ยุทธศาสตร์ในพัฒนาของ อปท. ในเขตจังหวัดที่ ๒ ยุทธศาสตร์การส่งเสริมสถาบันของชาติและการนำการเปลี่ยนแปลงด้านการบริหารและบริการเพื่อประโยชน์ของประชาชน



### ยุทธศาสตร์

๖. ยุทธศาสตร์การพัฒนาโครงสร้างพื้นฐานและสาธารณูปโภคให้อยู่ในสภาพที่ดีได้มาตรฐานสากล

พันธกิจ พัฒนาคุณภาพชีวิต พัฒนาโครงสร้างพื้นฐาน สาธารณูปโภค สร้างความเข้มแข็งให้ ชุมชน โดยการสนับสนุนให้เยาวชนและประชาชนเล่นกีฬาเพื่อสุขภาพที่ดี และพัฒนาสถานที่ท่องเที่ยว

### เป้าประสงค์

๑. ก่อสร้างและปรับปรุงสิ่งสาธารณูปโภคขั้นพื้นฐานครอบคลุมทุกพื้นที่

### ตัวชี้วัด

๑. จำนวนสิ่งก่อสร้างที่ได้มาตรฐานเพิ่มขึ้น

กลยุทธ์/แนวทางการพัฒนา	ตัวชี้วัดระดับกลยุทธ์
๑. พัฒนาการก่อสร้างและปรับปรุงโครงสร้างพื้นฐาน ๒. ปรับปรุงระบบสาธารณูปโภคและสาธารณูปการ	๑. ประชาชนมีคุณภาพชีวิตที่ดีขึ้น

หน่วยงานรับผิดชอบหลัก : กองช่าง

### ความเชื่อมโยง

ยุทธศาสตร์จังหวัดสุพรรณบุรี : ยุทธศาสตร์จังหวัดที่ ๔ การยกระดับคุณภาพชีวิตของประชาชน  
ยุทธศาสตร์ในพัฒนาของ อปท. ในเขตจังหวัดที่ ๗ ยุทธศาสตร์การพัฒนาโครงสร้างพื้นฐานและระบบ  
สาธารณูปโภคให้อยู่ในเกณฑ์ที่ดี ได้มาตรฐาน

